

Señor:

JUEZ DEL CIRCUITO DE BOGOTÁ (REPARTO)
E. S. D.

Referencia: Acción de tutela en contra de la CNSC y la Universidad Libre por vulneración del derecho fundamental consagrado en el artículo 29 de la Constitución Política de Colombia frente al Concurso Abierto de Méritos, del Proceso de Selección No. 2150 a 2237 de 2021, 2316, 2406 de 2022, Directivos Docentes y Docentes, Población Mayoritaria.

Jairo Daniel Prieto Urbano, mayor de edad, identificado como aparece junto a mi firma, de nacionalidad colombiano, residente en el municipio de La Calera, Cundinamarca, y actuando a nombre propio respetuosamente me permito interponer ACCIÓN DE TUTELA POR VIOLACIÓN AL DEBIDO PROCESO, en contra de La COMISIÓN NACIONAL DEL SERVICIO CIVIL – CNSC Y LA UNIVERSIDAD LIBRE, de acuerdo con los siguientes:

HECHOS

1. En la página de Facebook de la CNSC, en el enlace <https://www.facebook.com/CNSCColombia/videos/2589037654648019/?app=fbl>, se publica un video que al minuto 1:38 toma la palabra el señor Juan Carlos Peña Medina, en funciones de “gerente de convocatoria” y claramente indica que en la ejecución de las convocatorias (sin discriminar alguna de ellas) para concurso de méritos, se hace primero (1) la divulgación e inscripciones, después se hace la (2) etapa de requisitos mínimos, posteriormente viene la (3) aplicación de las pruebas escritas con su calificación y publicación de resultados ((3.a) pruebas de ejecución que sean requeridas al proceso), luego la (4) valoración de antecedentes y finaliza con la (5) lista de elegibles. Al caso, es claro que desconozco las razones por las cuales, en el anexo POR EL CUAL SE ESTABLECEN LAS CONDICIONES ESPECÍFICAS DE LAS DIFERENTES ETAPAS DEL PROCESO DE SELECCIÓN POR MÉRITO EN EL MARCO DE LOS PROCESOS DE SELECCIÓN Nos. 2150 A 2237 DE 2021, 2316 y 2406 DE 2022 – DIRECTIVOS DOCENTES Y DOCENTES la CNSC cambia de orden los pasos 2 y 3 del proceso señalado por el doctor Peña Medina, lo que se distancia del proceso de IGUALDAD que claramente debía hacer parte de las banderas de dicha comisión.
2. Me inscribí al **Concurso Abierto de Méritos**, en el proceso de selección No. 2150 A 2237 DE 2021, 2316, 2406 de 2022, para directivos docentes y docentes, población mayoritaria para el cargo de docente de aula de matemáticas, con el ID Inscripción: 493696457, y presenté la prueba escrita de aptitudes y competencias básicas el 25 de septiembre de 2022, según el calendario dispuesto para tal fin, de la cual según la universidad libre (contratante para la realización de las pruebas escritas) mi puntaje publicado el día viernes 03 de noviembre de 2022 para mi prueba de Aptitudes y Competencias Básicas, era de 57.60, lo que significa que quedo desclasificado para continuar en el proceso.
3. Dentro de los documentos reglamentarios del proceso de selección aparece la licitación pública CNSC - LP- 002 DE 2022; ANEXO N° 1, la cual señala en su página 19 que
“Se entiende por control de calidad para pruebas estandarizadas un proceso formal sistemático diseñado para garantizar el mantenimiento de los

estándares de calidad, que los errores se minimizan y aumenta la confianza en las mediciones realizadas y las decisiones que se toman en torno a la evaluación (ITC, 2014)”,

y en ningún proceso de calificación es normal, que con la publicación de los resultados, en el aplicativo SIMO haya aparecido desde la página 28 de la lista de resultados, en la posición número 6, el primer aspirante con valoración de 60.00 (en esta página hay 5 participantes con esa valoración), y luego la misma puntuación de 60.00 en los aspirantes de las páginas 29 (10 aspirantes), 30 (10 aspirantes), 31 (10 aspirantes), 32 (10 aspirantes), 33 (10 aspirantes), 34 (10 aspirantes), y 35 (10 aspirantes), que suman 75 concursantes con la misma valoración, cosa que parecía una plana numérica, que no ocurrió con ningún otro valor, y que formaliza sospechas de que para la misma OPEC se debieron aplicar por lo menos dos maneras distintas de calificar, ahora que si por volumen hubieran tenido que acudir a un tipo de ajuste (es decir colocarle 60.00 a los que se acercaban por defecto), no iniciaría la página 36 de los resultados con ningún aspirante de calificación 59, a menos que la casualidad y la coincidencia hubieran estado presentes en el mismo proceso.

4. Presenté la reclamación como parte del proceso del concurso, la cual pedí con acceso a pruebas, en la misma solicitud señalé que, en honor al debido proceso y previo al acceso a las pruebas, me dieran a conocer los criterios con los cuales se “imputaron” (palabra empleada por la universidad para invalidar de la prueba unos ítems por alguna razón) algunas preguntas, también me informaran de la metodología de evaluación de mi prueba, y que se verificara que la aplicación de la fórmula se hubiera hecho de manera clara, sin distorsionar los resultados y en honor al mérito y no a la suerte o a la casualidad. Asimismo, había solicitado que junto con el acceso a pruebas, me permitieran el acceso a la realimentación (retroalimentación) de todas las preguntas, para no dejar a interpretación de la suerte algunos resultados de la hoja de clave de respuestas, pero esto último no se dio en el marco de mi solicitud radicada.
5. El acceso a las pruebas se realizó el pasado domingo 27 de noviembre de 2022 y pude evidenciar que la universidad libre “imputó” 9 preguntas del bloque de aptitudes y competencias básicas y 2 más del bloque de preguntas psicotécnicas, curiosamente todas por problemas de contenido que afectan la comprensión del ítem, según señaló en la respuesta la misma universidad. Una vez allí, verifiqué que tengo en el bloque de aptitudes y competencias básicas (componente eliminatorio) un total de 72 respuestas correctas (incluyendo las preguntas “imputadas”), lo que a la luz del proceso corresponde con el 73,47% a mi favor de la prueba eliminatoria a la que me presenté, y de lo cual puede dar fe la universidad, pues no era permitido tomar fotografías ni videos ni copias al material que deben custodiar ellos aún.
6. El pasado mes de enero de 2023, la universidad Libre dio respuesta a mi reclamación bajo el Radicado de Entrada No. 553571213, y se evidencia que
 - A. Que la universidad debió haber empleado una plantilla para responder a las reclamaciones, porque mis dos nombres indican que soy SEÑOR, y no SEÑORA, como se dirigen a mí, de manera genérica en más de una parte de su respuesta.
 - B. Señala la universidad libre en su escrito de respuesta, que se realizó *“nuevamente una confrontación entre el string de respuestas generado a partir de la lectura óptica de su hoja de respuesta, versus la hoja de respuesta física del mismo, con el fin de verificar que exista total concordancia entre los dos. En relación con la calificación de la prueba eliminatoria, se informa que, el método utilizado es el de puntuación con ajuste proporcional. El cálculo de la puntuación está basado en la proporción de referencia para cada grupo de aspirantes según*

la OPEC. Tenga en cuenta que la proporción de referencia en su OPEC es: 0.76530 Y su proporción de aciertos es: 0.73469”

Y continúa



De esta manera, el cálculo de las puntuaciones con ajuste proporcional está definido por las siguientes fórmulas:

Cuando la Proporción de Aciertos es MENOR a la Proporción de referencia, entonces:

$$Pa_i = \frac{Min_{aprob}}{n * Prop_{Ref}} * X_i$$

Donde:

Pa_i : Puntaje con ajuste proporcional del *i*-ésimo aspirante.

Min_{aprob} : valor de la calificación mínima aprobatoria según los acuerdos de convocatoria.

n : Total de ítems en la prueba.

$Prop_{Ref}$: Proporción de referencia (proporción de aciertos)

X_i : Cantidad de aciertos del *i*-ésimo aspirante en la prueba.

Cuando la Proporción de Aciertos es MAYOR o IGUAL a la Proporción de referencia, entonces:

$$Pa_i = Min_{aprob} + \frac{100 - Min_{aprob}}{n * (1 - Prop_{Ref})} * [x_i - (n * Prop_{Ref})]$$

Donde:

Pa_i : Puntaje con ajuste proporcional del *i*-ésimo aspirante.

$100 - Min_{aprob}$: Complemento del valor de la calificación mínima aprobatoria

n : Total de ítems en la prueba.

$1 - Prop_{Ref}$: Proporción complementaria a la proporción de referencia

x_i : Cantidad de aciertos del *i*-ésimo aspirante en la prueba.

Teniendo en cuenta lo anterior, para obtener su puntuación debe utilizar los siguientes valores correspondientes a la prueba presentada:

x : Cantidad de aciertos obtenidos en la prueba	72
n : Total de ítems en la prueba	98
PMA: Puntaje Mínimo Aprobatorio de su OPEC	60
$Prop_{Ref}$: Proporción de Referencia:	0.76530

Por lo anterior, su puntuación final con ajuste proporcional es **57.60**

Con el método utilizado se garantiza que se mantenga la posición dentro del grupo de referencia de acuerdo con el número de aciertos obtenidos por cada aspirante.

- C. Para mi calificación la universidad Libre se distanció del proceso real que debe garantizar los concursos de mérito, más teniendo en cuenta que en la respuesta al radicado de tutela No 08-001-31-09-004-2023-00013-00, se cita que “dichos concursos siguen la línea de la evaluación de competencias, garantizando que el acceso a los empleos públicos se haga exclusivamente de acuerdo con los principios de mérito e igualdad, a través de un procedimiento en el que se salvaguarda la objetividad y la imparcialidad”,

cosa que no se observa aquí, menos aun con 75 concursantes que registraron exactamente el mismo resultado en la prueba escrita, y además porque se valieron de un número desconocido llamado PROPORCIÓN DE REFERENCIA, para poder justificar el resultado de la evaluación, no fe cuestión del mérito como tal, además que dicho valor no fue justificada su proveniencia por la universidad Libre en las respuestas dadas al proceso de reclamación.

- D. Por otro lado, resulta ser que la misma licitación pública CNSC - LP- 002 DE 2022; ANEXO N° 1 menciona en su página 21 que

“La prueba de Aptitudes y Competencias básicas, tiene por objeto valorar niveles de conocimientos de la disciplina, habilidades, destrezas, aptitudes que demuestren los aspirantes. Por su parte la Prueba Psicotécnica, valora las actitudes, habilidades, motivaciones e intereses profesionales de los aspirantes en la realización directa de los procesos pedagógicos o gestión institucional y frente a las funciones del cargo”.

Lo que resulta ser contradictorio con la manera de actuar de la universidad, pues indica que la evaluación fue calificada a partir del desempeño del grupo de referencia, sustentado con un decimal llamado por ellos como “proporción de referencia” cuando objetivamente no es la manera de identificar los niveles de conocimientos de la disciplina, las habilidades, las destrezas, y aptitudes, como señala la misma licitación.

La misma licitación, señala en su página 32 que, una de las recomendaciones para las guías es que la calificación para las pruebas eliminatorias sea buscando el escenario de mayor favorabilidad para los aspirantes, pudiendo ser: la escala de centil, baremo normalizado o no normalizado y/o puntuación directa, por ningún lado señala los valores de proporción empleados por la universidad Libre.

- E. En el mismo escrito de respuesta, indica la universidad Libre que en el proceso de construcción de la prueba realizó seis fases, de las cuales, las dos últimas eran de VALIDACIÓN por expertos y pares temáticos, sin embargo señor Juez, llama la atención que en su escrito de respuesta a mi reclamación, la universidad reconoce que

“es necesario mencionar que posterior a la aplicación de la prueba, esto es, en el proceso de calificación, cada ítem se sometió a un análisis psicométrico por medio del cual se evaluó su pertinencia y validez, con el fin de garantizar su calidad dentro de los grupos de referencia para los cuales fue aplicado”

Lo cual genera bastantes dudas frente al debido proceso que debió surtir dentro de los términos empleados para la trazabilidad de la elaboración de los cuestionarios, incluso traigo a colación que, frente al área de inglés, tanto la CNSC como la universidad Libre debieron cambiar los resultados que ya habían sido publicados, y señalaron en la página <https://www.cnsc.gov.co/node/15450> que,

*“con ocasión de las reclamaciones a las Pruebas Escritas se realizó una validación siendo necesario efectuar la recalificación de 6 ítems de las OPEC para el empleo **DOCENTE DE ÁREA IDIOMA EXTRANJERO INGLÉS**, así: Contexto No Rural las preguntas 91, 93, 94, 95, 96 y 97; Contexto Rural las preguntas 85, 86, 88, 91, 92 y 95”*

Lo que afirma aún más las dudas en la trazabilidad del proceso, Además distanciándose con este hecho de lo acordado para la licitación pública CNSC - LP- 002 DE 2022 ANEXO N° 1 ESPECIFICACIONES Y REQUERIMIENTOS TÉCNICOS, la cual cita en su página 19

“todas las actividades que el contratista describa en el Manual Técnico de Pruebas del actual proceso de selección y los demás informes presentados a la CNSC, deberán cumplir con las normas sobre control de calidad, establecidas y recomendadas por estas organizaciones”.

- F. Que culminando la respuesta de la universidad libre a mi reclamación, indica en la página 20 que *“Finalmente, se informa al aspirante que contra la presente decisión no procede recurso alguno, de conformidad con el numeral 2.7.2 del Anexo de los Acuerdos del Proceso de Selección”.*

7. En un escrito dirigido a mí, respondiendo a un derecho de petición posterior a la respuesta de la reclamación a la universidad libre, señala la CNSC que uno de sus objetivos es *“garantizar el principio del mérito en el ingreso, la permanencia y el ascenso en los empleos públicos de carrera administrativa”*, y ahí también señala que

“el artículo 7 de la Ley 909 de 2004, en desarrollo del mandato establecido en el artículo 130 constitucional, así: “ARTÍCULO 7. Naturaleza de la Comisión Nacional del Servicio Civil. La Comisión Nacional del Servicio Civil prevista en el artículo 130 de la Constitución Política, responsable de la administración y vigilancia de las carreras, excepto de las carreras especiales, es un órgano de garantía y protección del sistema de mérito en el empleo público en los términos establecidos en la presente ley, de carácter permanente de nivel nacional, independiente de las ramas y órganos del poder público, dotada de personería jurídica, autonomía administrativa y patrimonio propio. Con el fin de garantizar la plena vigencia del principio de mérito en el empleo público de carrera administrativa, la Comisión Nacional del Servicio Civil actuará de acuerdo con los principios de objetividad, independencia e imparcialidad.””

8. Que según el documento del ítem anterior, la CNSC define el concurso público de selección como

“el procedimiento previamente reglado por la administración, mediante el señalamiento de las bases o normas claramente definidas, en virtud del cual se selecciona entre varios participantes que han sido convocados y reclutados, a la persona o personas que por razón de sus méritos y calidades adquieren el derecho a ser nombrados en un cargo público”

Dicho esto, nuevamente señor juez, surge la duda respecto al debido proceso en el concurso para la validación del mérito del participante, donde según la universidad se hizo a partir del desempeño del grupo de referencia, y lo sustentan con un decimal llamado por ellos como “proporción de referencia” pero no con los resultados de la misma prueba. Señala más adelante el mismo documento aquí citado, que

“la Corte Constitucional en sentencia C-534 de 2016 establece lo siguiente con relación a la carrera administrativa y la aplicación del mérito: “La asimilación de la carrera administrativa como un principio constitucional significa que el artículo 125 de la Constitución Política es una norma superior de aplicación inmediata que contiene una base axiológica-jurídica de interpretación, cuyo desconocimiento vulnera la totalidad del ordenamiento jurídico. En ese sentido, como lo ha definido esta Corte, el principio de la carrera administrativa cumple el doble objetivo de (i) servir de estándar y método preferente para el ingreso al servicio público, y (ii) conformar una fórmula interpretativa de las reglas que versen sobre el acceso a los cargos del Estado, las cuales deberán comprenderse de manera tal que cumplan con los requisitos y las finalidades de la carrera administrativa, en especial el acceso basado en el mérito de los aspirantes”

De nuevo queda claro que es el mérito el encargado para el acceso a la carrera administrativa.

9. En la respuesta a mi derecho de petición, se observa que para la CNSC, el mérito no es el resultado de comparar una evaluación con el desempeño del grupo de

referencia, ni con un decimal llamado por la universidad como “proporción de referencia”, ni tampoco el proceso desigual en diferentes convocatorias para hacerle verificación de requisitos mínimos a unos antes de la evaluación y a los profesores después de la misma, sino que es clara en que

“el mérito constituye una piedra angular sobre la cual se funda el sistema de carrera administrativa, y se puede catalogar como el procedimiento idóneo por el cual se garantiza la igualdad de condiciones, transparencia e imparcialidad que tiene como finalidad, lograr una selección objetiva de los aspirantes mejor calificados que buscan ocupar un cargo público”.

Y con más del 70% de la evaluación a favor, no veo transparencia en mi proceso, ni parece haber imparcialidad con 75 personas que tienen el mismo resultado de la misma evaluación.

10. Que es bien sabido, de acuerdo con las diferentes respuestas que aparecen en la internet para las acciones de tutela presentadas por parte de los concursantes que alegaron la vulneración al debido proceso, que la universidad Libre señala en sus contestaciones, con frases más confusas que técnicas, que sí respetaron el debido proceso, ya que según ellos, se tuvo acceso a pruebas y que con la respuesta a la reclamación dejaron claro el resultado obtenido en la evaluación, no obstante, según la misma CNSC y la documentación que soporta el Concurso Abierto de Méritos, del Proceso de Selección No. 2150 a 2237 de 2021, 2316, 2406 de 2022, Directivos Docentes y Docentes, Población Mayoritaria, no se evidencia así la relación entre un valor desconocido para los evaluados llamado Proporción de aciertos, con otro llamado Proporción de referencia, que al parecer, este último se hace ligar con la cantidad de participantes por OPEC, bajo lo que ellos denominan “el grupo de referencia”, sin embargo señor juez, según lo ventilado en los ítems anteriores no es eso lo que indica el mérito, restándole importancia así al debido proceso, más aún, que una cosa es el resultado de una evaluación individual, y otra la cantidad de evaluaciones por calificar, que dan vía a la cantidad de entrevistas posteriores por realizar.
11. Que no es claro el manejo y el concepto numérico dado el caso, que tanto la universidad libre como la CNSC le dan a los términos: OPEC, Grupo de Referencia, Puntuación Directa, Puntuación Directa Ajustada, Proporción de Aciertos y Proporción de Referencia, ya que no han sido claros, por lo menos en el manejo que le dan a la respuesta para mi reclamación hecha a la universidad Libre, generando mucha ambigüedad en la interpretación de lo que es cada término, y que usted señor juez puede evidenciar en el documento de respuesta a mi reclamación, proporcionado en el acápite de pruebas.

DERECHO FUNDAMENTAL VULNERADO

Estimo que se me ha desconocido el derecho al debido proceso, citado en el artículo 29 de la constitución política, que menciona *“El debido proceso se aplicará a toda clase de actuaciones judiciales y administrativas. ...”* que resulta vulnerado a partir de la actuación efectuada por parte de la universidad Libre, al calificar mi prueba correspondiente al Concurso de manera tal que así se aparta de su objetivo según la normatividad señalada, además de emplear términos ambiguos y desfasados, a la luz de los hechos citados anteriormente, lo cual merma las garantías del proceso, que afecta el derecho de participación por mérito de acuerdo con la definición del mismo, que dan la CNSC y la documentación que reglamenta el citado concurso, afectándome sustancialmente las garantías de participación en el mismo. Cabe aclarar, que dicha manera de haber calificado la prueba repercute en la pérdida de

las garantías que deben existir como soporte de la misma definición de Igualdad, Mérito y Oportunidad, cuyos conceptos parecen ser opuestos de la definición de “Proporción de Aciertos y Proporción de Referencia”, que son empleados por parte de la universidad de manera despreocupada para justificarse en la calificación.

Dicha violación al debido proceso se consolida, no sólo en el intercambio de las fases (2) y (3) por parte de la CNSC para este concurso según el hecho No 1, sino también en que la universidad Libre no indicó de donde obtuvo el valor llamado por ellos como Proporción de Aciertos, ni el llamado Proporción de Referencia, ni el peso que para cada OPEC tiene la cantidad de aspirantes inscritos, de donde, al parecer se obtiene un concepto o valor llamado Desempeño del Grupo de Referencia, como se evidencia en la descripción de los hechos, ni aclaran eso en el documento de respuesta a mi reclamación, donde dan a entender que es obvia la existencia y utilidad de dichos números para todos los aspirantes, y que por lo tanto se ha permitido acceso a las diferentes etapas y creo que con ese argumento ha de señalar la universidad, como ya lo ha hecho anteriormente para otras acciones de tutela referentes al debido proceso, que no se ha violado el debido proceso, de lo cual seguramente corroborará usted señor juez en la respuesta que la universidad Libre dará a esta acción de tutela, no obstante, hay que tener en cuenta que prima la realidad sobre la formalidad.

Con base en lo anteriormente expuesto, ante usted señor juez elevo las siguientes

PRETENSIONES

1. Que se reconozca que de manera puntual y precisa se me ha vulnerado el debido proceso en el marco del Concurso Abierto de Méritos, del Proceso de Selección No. 2150 a 2237 de 2021, 2316, 2406 de 2022, Directivos Docentes y Docentes, Población Mayoritaria, ya que con el mero proceso de reclamación y respuesta al mismo, no se resolvió de fondo la reclamación ni las dudas presentadas por los hechos citados anteriormente.
2. Que a partir de los hechos, se ordene a la Comisión Nacional del Servicio Civil (CNSC) respetar las garantías al debido proceso en los diferentes concursos, donde se haga honor a la definición de Mérito, y se tenga en cuenta la construcción de la realidad a partir de la formalidad, y no al contrario.
3. Ordenar a la CNSC y a la Universidad Libre que en honor al debido proceso aclaren los cálculos matemáticos que dan lugar a los números que corresponden a la proporción de aciertos, y a la proporción de referencia para la calificación de mi evaluación, asimismo indiquen la relación que tienen la cantidad de aspirantes inscritos por OPEC con la revisión y calificación de cada evaluación.
4. Ordenar a la CNSC y a la Universidad Libre que como parte del debido proceso, indiquen de manera clara, la relación que existe entre los valores llamados proporción de aciertos, proporción de referencia, y cantidad de participantes inscritos con la definición de MÉRITO que ostenta la CNSC.
5. Ordenar a la CNSC y a la Universidad Libre a que proceda a evaluar mi hoja de respuestas a la luz de esta, y siguiendo el debido proceso que se desprende de las recomendaciones de la licitación señalada en el hecho No 6 E. esto además de las especificaciones y requerimientos del anexo 1, emanados de la CNSC.
6. Se me asigne la calificación correspondiente como resultado de los cálculos por puntuación directa o directa ajustada, de acuerdo con las normas establecidas en el proceso de selección no. 2150 a 2237 de 2021, 2316, 2406 de 2022. directivos

docentes y docentes, población mayoritaria y lo señalado en los hechos de esta tutela respecto al método de calificación y se me permita continuar con el proceso de selección del concurso de docentes y directivos docentes.

7. Como consecuencia del anterior pretensión, se ordene a la universidad Libre, asignarme un tiempo no menor de 10 días hábiles a partir del fallo, para el respectivo ajuste de documentos que soportan mis requisitos mínimos y antecedentes en la plataforma SIMO.

JURAMENTO

En cumplimiento de los artículos 14 y 37 del Decreto 2591 de 1991, manifiesto, bajo la gravedad de juramento, que no he presentado otra acción de tutela respecto de los mismos hechos que se encuentran manifestados en la presente.

Téngase como sustento de este escrito las siguientes

PRUEBAS

1. Licitación pública CNSC - LP- 002 DE 2022; ANEXO N° 1
2. Anexo de la convocatoria
3. Guía de orientación al aspirante. Pruebas escritas.
4. Reclamación efectuada por mí a la universidad libre.
5. Respuesta dada por la comisión.
6. Fallo de la acción de tutela bajo el radicado No 08-001-31-09-004-2023-00013-0
7. Respuesta a derecho de petición elevado a la Comisión Nacional del Servicio Civil

Atentamente,



JAIRO DANIEL PRIETO URBANO

CC. 11.232.844 de La Calera

NOTIFICACIONES

Recibiré notificaciones en:

EMAIL: jairodaniel65@yahoo.es

DIRECCIÓN: Calle 6 No. 12 a – 43, La Calera, Cundinamarca.

Numero de contacto :3505821143

La demandada Comisión Nacional del Servicio Civil

EMAIL: notificacionesjudiciales@cns.gov.co

DIRECCIÓN: carrera 12 No 97-80, piso 5, de Bogotá, D.C.;

Numero de contacto PBX: 57 (1) 3259700

La demandada Universidad Libre

EMAIL: juridicaconvocatorias@unilibre.edu.co

diego.fernandez@unilibre.edu.co

LICITACIÓN PÚBLICA CNSC - LP- 002 DE 2022

ANEXO N° 1

ESPECIFICACIONES Y REQUERIMIENTOS TÉCNICOS

“Desarrollar el proceso de selección para la provisión de empleos vacantes del Sistema Especial de Carrera Docente, denominado Proceso de Selección Directivos Docentes y Docentes - Población mayoritaria, correspondiente a las pruebas escritas, así como el Proceso de Selección No. 601 de 2018 Directivos Docentes y Docentes en zonas afectadas por el conflicto armado – Departamento Norte de Santander, desde las pruebas conocimientos específicos y pedagógicos y psicotécnica hasta la consolidación de los resultados finales para la conformación de las listas de elegibles, para el empleo Docente Primaria”

Contenido

1.	PRESENTACIÓN	4
1.1.	PROCESO DE SELECCIÓN NO. 2150 A 2237 DE 2021 DIRECTIVOS DOCENTES Y DOCENTES, POBLACIÓN MAYORITARIA	4
1.2.	PROCESO DE SELECCIÓN NO. 601 DE 2018 – NORTE DE SANTANDER – EMPLEO DOCENTE PRIMARIA EN ZONAS AFECTADAS POR EL CONFLICTO ARMADO INTERNO	11
2.	DEFINICIONES	13
3.	ESPECIFICACIONES TÉCNICAS	14
3.1.	OBJETO A CONTRATAR	14
3.1.1.	ALCANCE DEL OBJETO DEL CONTRATO	15
3.2.	POBLACIÓN A EVALUAR	15
3.3.	ESTRUCTURA DEL PROCESO DE SELECCION	16
4.	ETAPA DE PRUEBAS ESCRITAS	18
4.1.	MANUAL TÉCNICO DE PRUEBAS:	18
4.1.1.	MARCO DE REFERENCIA CONCEPTUAL PARA LA CALIDAD DE LAS PRUEBAS	18
4.1.2.	PRUEBAS ESCRITAS	20
4.1.2.1.	Definición, agrupación y verificación de Ejes Temáticos y/o estructura de ejes para las pruebas de Aptitudes y Competencias Básicas y la Psicotécnica	

4.1.2.2.	Descripción del Procedimiento.	23
4.1.2.3.	Equipo Humano	24
4.1.2.4.	Construcción y validación de ítems	24
4.1.2.5.	Descripción de la metodología para la construcción y validación de los ítems 24	
4.1.2.6.	Descripción del formato de los ítems a construir	26
4.1.2.7.	Capacitación de los constructores y validadores de ítems.....	27
4.1.2.8.	Diseño, individualización, ensamble y diagramación de las Pruebas Escritas correspondientes a las de Aptitudes y Competencias Básicas y la Psicotécnica	28
4.1.2.9.	Procedimientos para la lectura de hojas de respuesta.....	28
4.1.2.10.	Plan de análisis de datos y sistema de calificación.....	28
4.1.2.11.	Descripción de los criterios para el análisis psicométrico.....	29
4.1.2.12.	Descripción de los criterios para la calificación	30
4.2.	APLICACIÓN DE LAS PRUEBAS	32
4.2.2.	CITACIÓN A LA PRESENTACIÓN DE PRUEBAS.....	33
4.2.3.	INFRAESTRUCTURA FÍSICA	33
4.2.4.	APLICACIÓN DE LAS PRUEBAS	37
4.2.5.	MECANISMOS DE SEGURIDAD A TENER EN CUENTA PARA EL DESARROLLO DE LAS PRUEBAS	38
4.3.	VERIFICACIÓN DE REQUISITOS MÍNIMOS PROCESO DE SELECCIÓN No. 601 DE 2018 – NORTE DE SANTANDER.	39
4.3.1.	Protocolo de Verificación de los Requisitos Mínimos	39
4.3.2.	Capacitación al Equipo Humano	40
4.3.3.	Consolidación y Publicación de Admitidos y No Admitidos.....	40
4.3.4.	Atención y respuesta a las reclamaciones por inadmisión.....	41
4.3.5.	Presentación del Informe Final de Verificación de Requisitos Mínimos.	41
4.3.6.	Productos a Entregar por Parte del Contratista.....	41
4.4.	PRUEBA DE VALORACIÓN DE ANTECEDENTES PROCESO DE SELECCIÓN No. 601 DE 2018 – NORTE DE SANTANDER.	42
4.4.1.	Protocolo de Valoración de Antecedentes.	43
4.4.2.	Publicación de Resultados y Atención de Reclamaciones.	43
4.4.3.	Informe Final Valoración de Antecedentes.....	44
4.4.4.	Productos a Entregar por Parte del Contratista.....	44

5.	NIVELES DE SERVICIO DE INFORMÁTICA Y TELECOMUNICACIONES	45
5.1.	ÁREAS DE TRABAJO. (APLICA PARA TRABAJO EN SITIO OPCION No 1 DEL ANEXO No 9)	46
5.2.	CONFIDENCIALIDAD Y RESERVA DEL CONTENIDO DE LAS PRUEBAS.	46
5.3.	DISEÑO E IMPRESIÓN DE FORMATOS.	47
5.4.	DESIGNACIÓN Y CAPACITACIÓN DEL PERSONAL DE APLICACIÓN (EXAMINADORES)	48
5.5.	CONCURSANTES EN SITUACIÓN DE DISCAPACIDAD.	49
5.6.	PAGO AL PERSONAL DE APLICACIÓN (A LOS EXAMINADORES)	49
5.7.	PRESENTACIÓN DE INFORMES.	49
5.8.	LECTURA DE HOJAS DE RESPUESTA	49
5.9.	PAUTAS PARA LA COMUNICACIÓN DE RESULTADOS	50
5.10.	CALIFICACIÓN Y PONDERACIÓN DE PRUEBAS	50
5.11.	PUBLICACIÓN DE RESULTADOS, ATENCIÓN DE RECLAMACIONES Y ACCESO A PRUEBAS.	51
5.12.	PRESENTACIÓN DE INFORMES Y ENTREGABLES DEL COMPONENTE ESCRITO DE LAS PRUEBAS:	52
5.13.	OBSERVACIONES RELATIVAS AL MEJORAMIENTO FUTURO DE LOS INSTRUMENTOS DE MEDICIÓN DESARROLLADOS.	53
5.14.	ENTREGA DE ÍTEMS A LA CNSC.	54
5.15.	PRODUCTOS A ENTREGAR.	55
6.	PROTOCOLO LOGÍSTICO, OPERATIVO Y DE SEGURIDAD-PLOS	57
7.	INFRAESTRUCTURA FÍSICA TÉCNICA, TECNOLÓGICA Y DE COMUNICACIONES:	59
7.1.	FULL BACK - UP	61
8.	EQUIPO DE TRABAJO	61
8.1.	EQUIPO MÍNIMO	63
8.2.	EQUIPO ADICIONAL DE TRABAJO	74
9.	PLAN DE TRABAJO Y CRONOGRAMA DE EJECUCIÓN.	75
10.	REFERENCIAS	75

1. PRESENTACIÓN

El presente anexo contiene los requerimientos, servicios, productos y obligaciones, con las especificaciones técnicas para el adecuado cumplimiento del contrato resultante del proceso de licitación pública, que deben ser tenidos en cuenta previa presentación de las propuestas por parte de los oferentes.

Para todos los efectos del presente anexo técnico la Comisión Nacional del Servicio Civil se denominará con la sigla CNSC, el Sistema de Apoyo para la Igualdad, el Mérito y la Oportunidad se denominará con la sigla SIMO, Proceso de Selección No. 2150 a 2237 de 2021 Directivos Docentes y Docentes y el Proceso de selección No. 601 de 2018 – Norte de Santander en zonas afectadas por el conflicto armado, empleo Docente Primaria.

Así, en sesión del (28) de (octubre) de 2021, la Sala Plena de la CNSC, aprobó la realización del proceso de selección No. 2150 a 2237 de 2021 Directivos Docentes y Docentes, encaminado a proveer definitivamente los empleos vacantes pertenecientes al Sistema Especial de Carrera Docente (de las ochenta y ocho (88) entidades territoriales certificadas en educación – Población Mayoritaria), identificado como Proceso de Selección No. 2150 a 2237 de 2021 Directivos Docentes y Docentes.

De otra parte, la Comisión Nacional de Servicio Civil, expidió el Acuerdo 20181000002606 de 19 de julio de 2018 *“Por el cual se establecen las reglas del concurso abierto de méritos para proveer definitivamente los empleos vacantes de Directivos Docentes y Docentes, en establecimientos educativos oficiales que prestan su servicio a población mayoritaria en zonas rurales afectadas por el conflicto, priorizadas y reglamentadas por el Ministerio de Educación Nacional, ubicadas en la entidad territorial certificada en educación DEPARTAMENTO DE NORTE DE SANTANDER - Proceso de Selección No. 601 de 2018”*, el cual en sus artículos 20 y 21 regula lo relacionado con las pruebas de Conocimientos Específicos y Pedagógicos y Prueba Psicotécnica.

Es de aclarar que, para el empleo Docente de Primaria en los municipios PDET del Departamento de Norte de Santander (Subregión del Catatumbo: Municipios de Convención, El Carmen, El Tarra, Hacarí, San Calixto, Sardinata, Teorama y Tibú), que corresponde a las OPEC 84465, 84463, 84477, 84475, 84472, 84470, 84468 y 84473, se encuentra pendiente la aplicación de las Pruebas de Conocimientos Específicos y Pedagógicos y Prueba Psicotécnica, Verificación de Requisitos Mínimos y Valoración de Antecedentes, de conformidad con lo consignado en el numeral 1.1.2 del estudio previo.

La Oferta Pública de Empleos de Carrera -OPEC-, para los procesos de selección está conformada de la siguiente manera:

1.1. PROCESO DE SELECCIÓN NO. 2150 A 2237 DE 2021 DIRECTIVOS DOCENTES Y DOCENTES, POBLACIÓN MAYORITARIA

Cuadro No. 1. Oferta Pública de Empleos de Carrera -OPEC Directivos Docentes y Docentes, Población Mayoritaria

ENTIDAD TERRITORIAL CERTIFICADA EN EDUCACIÓN	DIRECTIVOS DOCENTES	DOCENTES	TOTAL
DEPARTAMENTO DE AMAZONAS	14	48	62
DEPARTAMENTO DE ANTIOQUIA	185	2.631	2.816
DEPARTAMENTO DE ARAUCA	28	310	338
DEPARTAMENTO DE BOLÍVAR	180	1.018	1.198
DEPARTAMENTO DE BOYACÁ	115	1.130	1.245
DEPARTAMENTO DE CALDAS	73	623	696
DEPARTAMENTO DE CÓRDOBA	41	608	649
DEPARTAMENTO DE CUNDINAMARCA	72	1.376	1.448
DEPARTAMENTO DE LA GUAJIRA	30	339	369
DEPARTAMENTO DE NARIÑO	39	168	207
DEPARTAMENTO DE NORTE DE SANTANDER	66	885	951
DEPARTAMENTO DE RISARALDA	32	218	250
DEPARTAMENTO DE SANTANDER	92	1.150	1.242
DEPARTAMENTO DE SUCRE	18	150	168
DEPARTAMENTO DE VALLE DEL CAUCA	61	473	534
DEPARTAMENTO DEL ATLÁNTICO	51	436	487
DEPARTAMENTO DEL CAQUETÁ	24	163	187
DEPARTAMENTO DEL CASANARE	55	925	980
DEPARTAMENTO DEL CAUCA	76	157	233
DEPARTAMENTO DEL CESAR	99	1.159	1.258
DEPARTAMENTO DEL GUAINÍA	5	47	52
DEPARTAMENTO DEL GUAVIARE	6	64	70
DEPARTAMENTO DEL HUILA	77	974	1.051
DEPARTAMENTO DEL MAGDALENA	101	399	500
DEPARTAMENTO DEL META	47	768	815
DEPARTAMENTO DEL PUTUMAYO	0	175	175
DEPARTAMENTO DEL QUINDÍO	4	236	240
DEPARTAMENTO DEL TOLIMA	79	1.115	1.194
DEPARTAMENTO DEL VICHADA	15	143	158
DISTRITO CAPITAL BOGOTÁ, D.C.	213	3.283	3.496
DISTRITO DE BARRANCABERMEJA	13	336	349
DISTRITO DE BARRANQUILLA	62	687	749
DISTRITO DE RIOHACHA	19	339	358
DISTRITO DE SANTA MARTA	0	147	147
DISTRITO DE TURBO	16	322	338
DISTRITO ESPECIAL DE SANTIAGO DE CALI	19	263	282

ENTIDAD TERRITORIAL CERTIFICADA EN EDUCACIÓN	DIRECTIVOS DOCENTES	DOCENTES	TOTAL
DISTRITO TURÍSTICO Y CULTURAL DE CARTAGENA	27	479	506
MUNICIPIO DE APARTADÓ	24	233	257
MUNICIPIO DE ARMENIA	1	115	116
MUNICIPIO DE BELLO	30	288	318
MUNICIPIO DE BUCARAMANGA	21	436	457
MUNICIPIO DE CARTAGO	9	73	82
MUNICIPIO DE CHÍA	6	50	56
MUNICIPIO DE CIÉNAGA	23	102	125
MUNICIPIO DE DOSQUEBRADAS	10	116	126
MUNICIPIO DE DUITAMA	2	48	50
MUNICIPIO DE ENVIGADO	11	102	113
MUNICIPIO DE FACATATIVÁ	3	90	93
MUNICIPIO DE FLORENCIA	13	87	100
MUNICIPIO DE FLORIDABLANCA	-	18	18
MUNICIPIO DE FUNZA	6	28	34
MUNICIPIO DE FUSAGASUGÁ	-	5	5
MUNICIPIO DE GIRARDOT	-	41	41
MUNICIPIO DE GUADALAJARA DE BUGA	3	58	61
MUNICIPIO DE IBAGUÉ	23	191	214
MUNICIPIO DE IPIALES	6	42	48
MUNICIPIO DE ITAGUÍ	1	116	117
MUNICIPIO DE MAGANGUÉ	17	127	144
MUNICIPIO DE MAICAO	6	34	40
MUNICIPIO DE MALAMBO	7	27	34
MUNICIPIO DE MANIZALES	0	159	159
MUNICIPIO DE MEDELLÍN	128	1.376	1.504
MUNICIPIO DE MONTERÍA	13	308	321
MUNICIPIO DE MOSQUERA	4	57	61
MUNICIPIO DE NEIVA	21	272	293
MUNICIPIO DE PALMIRA	20	186	206
MUNICIPIO DE PEREIRA	34	269	303
MUNICIPIO DE PIEDECUESTA	5	51	56
MUNICIPIO DE PITALITO	11	102	113
MUNICIPIO DE POPAYÁN	9	26	35
MUNICIPIO DE RIONEGRO	3	81	84
MUNICIPIO DE SABANETA	2	22	24
MUNICIPIO DE SAHAGÚN	7	47	54
MUNICIPIO DE SAN JOSÉ DE CÚCUTA	27	610	637

ENTIDAD TERRITORIAL CERTIFICADA EN EDUCACIÓN	DIRECTIVOS DOCENTES	DOCENTES	TOTAL
MUNICIPIO DE SAN JUAN DE GIRÓN	5	126	131
MUNICIPIO DE SAN JUAN DE PASTO	8	38	46
MUNICIPIO DE SANTA CRUZ DE LORICA	10	67	77
MUNICIPIO DE SINCELEJO	0	15	15
MUNICIPIO DE SOACHA	36	367	403
MUNICIPIO DE SOGAMOSO	1	10	11
MUNICIPIO DE SOLEDAD	13	195	208
MUNICIPIO DE TULUÁ	10	104	114
MUNICIPIO DE TUNJA	8	109	117
MUNICIPIO DE VALLEDUPAR	28	283	311
MUNICIPIO DE VILLAVICENCIO	10	357	367
MUNICIPIO DE YOPAL	9	271	280
MUNICIPIO DE YUMBO	8	77	85
MUNICIPIO DE ZIPAQUIRÁ	1	26	27
TOTAL	2.707	31.782	34.489

Cuadro No. 2. Distribución Detallada por Denominación del Empleo - Directivos Docentes y Docentes, Población Mayoritaria

Empleos	Cargos	No. vacantes
Directivos Docentes	Rector	904
	Coordinador	1.803
Total Cargos Directivos Docentes Convocados		2.707
Docente de Aula	Preescolar	1.919
	Primaria	11.575
	Matemáticas	3.365
	Ciencias Sociales	2.235
	Humanidades y Lengua Castellana	3.343
	Ciencias Naturales y Educación Ambiental	979
	Ciencias Naturales – Química	677
	Ciencias Naturales – Física	620
	Tecnología e Informática	803
	Ciencias Económicas y Políticas	36
	Filosofía	297
	Idioma Extranjero - Inglés	2.262
	Educación Religiosa	351
	Educación Artística - Danzas	129

Empleos	Cargos	No. vacantes
	Educación Artística - Artes Plásticas	510
	Educación Artística - Artes Escénicas	47
	Educación Artística - Música	323
	Educación Física, Recreación y Deporte	1.174
	Educación Ética y Valores Humanos	305
	Orientador	832
Total, Cargos Docentes Convocados		31.782
Total, Cargos Convocados (Directivos Docentes y Docentes)		34.489

Mediante los Acuerdos de convocatoria, y números de proceso que se relacionan a continuación, se establecieron las reglas de los Procesos de Selección para proveer definitivamente los empleos vacantes reportados:

Cuadro No. 3. Relación de Acuerdos y Procesos de Selección - Directivos Docentes y Docentes, Población Mayoritaria

No.	ENTIDAD	NÚMERO DEL PROCESO DE SELECCIÓN	NÚMERO DE ACUERDO y sus modificatorios (si los tiene)
1	Departamento de Amazonas	2150	20212000021076
2	Departamento de Antioquia	2151	20212000021086
3	Departamento de Arauca	2152	20212000021096
4	Departamento de Bolívar	2153	20212000021106
5	Departamento de Boyacá	2154	20212000021116
6	Departamento de Caldas	2155	20212000021126
7	Departamento de Córdoba	2156	20212000021156
8	Departamento de Cundinamarca	2157	20212000021166
9	Departamento de La Guajira	2158	20212000021176
10	Departamento de Nariño	2159	20212000021186
11	Departamento de Norte de Santander	2160	20212000021196
12	Departamento de Risaralda	2161	20212000021206
13	Departamento de Santander	2162	20212000021216
14	Departamento de Sucre	2163	20212000021226
15	Departamento Valle del Cauca	2164	20212000021356

No.	ENTIDAD	NÚMERO DEL PROCESO DE SELECCIÓN	NÚMERO DE ACUERDO y sus modificatorios (si los tiene)
16	Departamento del Atlántico	2165	20212000021256
17	Departamento de Caquetá	2166	20212000021136
18	Departamento de Casanare	2167	20212000021146
19	Departamento del Cauca	2168	20212000021266
20	Departamento del Cesar	2169	20212000021276
21	Departamento del Guainía	2170	20212000021286
22	Departamento del Guaviare	2171	20212000021296
23	Departamento del Huila	2172	20212000021306
24	Departamento del Magdalena	2173	20212000021316
25	Departamento del Meta	2174	20212000021326
26	Departamento del Putumayo	2175	20212000021336
27	Departamento del Quindío	2176	20212000021346
28	Departamento de Tolima	2177	20212000021236
29	Departamento de Vichada	2178	20212000021246
30	Distrito Capital de Bogotá	2179	20212000021376
31	Distrito de Barrancabermeja	2180	20212000021446
32	Distrito de Barranquilla	2181	20212000021366
33	Distrito de Riohacha	2182	20212000021066
34	Distrito de Santa Marta	2183	20212000021386
35	Distrito de Turbo	2184	20212000021396
36	Distrito Especial de Santiago de Cali	2185	20212000021406
37	Distrito Turístico y Cultural de Cartagena	2186	20212000021416
38	Municipio de Apartadó	2187	20212000021426
39	Municipio de Armenia	2188	20212000021436
40	Municipio de Bello	2189	20212000021456
41	Municipio de Bucaramanga	2190	20212000021466
42	Municipio de Cartago	2191	20212000021476
43	Municipio de Chía	2192	20212000021486



CNSC

COMISIÓN NACIONAL
DEL SERVICIO CIVIL

Igualdad, Mérito y Oportunidad

No.	ENTIDAD	NÚMERO DEL PROCESO DE SELECCIÓN	NÚMERO DE ACUERDO y sus modificatorios (si los tiene)
44	Municipio de Ciénaga	2193	20212000021496
45	Municipio de Dosquebradas	2194	20212000021506
46	Municipio de Duitama	2195	20212000021516
47	Municipio de Envigado	2196	20212000021526
48	Municipio de Facatativá	2197	20212000021536
49	Municipio de Florencia	2198	20212000021546
50	Municipio de Floridablanca	2199	20212000021556
51	Municipio de Funza	2200	20212000021566
52	Municipio de Fusagasugá	2201	20212000021576
53	Municipio de Girardot	2202	20212000021586
54	Municipio de Guadalajara de Buga	2203	20212000021596
55	Municipio de Ibagué	2204	20212000021606
56	Municipio de Ipiales	2205	20212000021616
57	Municipio de Itagüí	2206	20212000021626
58	Municipio de Magangué	2207	20212000021646
59	Municipio de Maicao	2208	20212000021656
60	Municipio de Malambo	2209	20212000021666
61	Municipio de Manizales	2210	20212000021676
62	Municipio de Medellín	2211	20212000021686
63	Municipio de Montería	2212	20212000021696
64	Municipio de Mosquera	2213	20212000021706
65	Municipio de Neiva	2214	20212000021716
66	Municipio de Palmira	2215	20212000021726
67	Municipio de Pereira	2216	20212000021736
68	Municipio de Piedecuesta	2217	20212000021746
69	Municipio de Pitalito	2218	20212000021756
70	Municipio de Popayán	2219	20212000021766
71	Municipio de Rionegro	2220	20212000021776
72	Municipio de Sabaneta	2221	20212000021786

No.	ENTIDAD	NÚMERO DEL PROCESO DE SELECCIÓN	NÚMERO DE ACUERDO y sus modificatorios (si los tiene)
73	Municipio de Sahagún	2222	20212000021796
74	Municipio de San José de Cúcuta	2223	20212000021806
75	Municipio de San Juan de Girón	2224	20212000021816
76	Municipio de San Juan de Pasto	2225	20212000021826
77	Municipio de Santa Cruz de Lorica	2226	20212000021636
78	Municipio de Sincelejo	2227	20212000021836
79	Municipio de Soacha	2228	20212000021846
80	Municipio de Sogamoso	2229	20212000021856
81	Municipio de Soledad	2230	20212000021866
82	Municipio de Tuluá	2231	20212000021876
83	Municipio de Tunja	2232	20212000021886
84	Municipio de Valledupar	2233	20212000021896
85	Municipio de Villavicencio	2234	20212000021906
86	Municipio de Yopal	2235	20212000021916
87	Municipio de Yumbo	2236	20212000021926
88	Municipio de Zipaquirá	2237	20212000021936

1.2. PROCESO DE SELECCIÓN NO. 601 DE 2018 – NORTE DE SANTANDER – EMPLEO DOCENTE PRIMARIA EN ZONAS AFECTADAS POR EL CONFLICTO ARMADO INTERNO

Cuadro No. 4. Cantidad de inscritos - Proceso de Selección - Norte de Santander – Empleo Docente Primaria

ENTIDAD TERRITORIAL CERTIFICADA EN EDUCACIÓN	INSCRITOS	TOTAL
Departamento de Norte de Santander	4389	4389

Cuadro No. 5. Distribución Detallada por Denominación del Empleo - Proceso de Selección - Norte de Santander – Empleo Docente Primaria

Empleos	Cargos	No. Vacantes
Docentes de Aula	Docente Primaria	662
Total Cargos Docentes Convocados		662

Mediante los Acuerdos de convocatoria, y números de proceso que se relacionan a continuación, se establecieron las reglas de los Procesos de Selección para proveer definitivamente los empleos vacantes reportados para Norte de Santander en Zonas Afectadas por el Conflicto Armado Interno

Cuadro No. 6. Relación de Acuerdos y Procesos de Selección - Proceso de Selección - Norte de Santander – Empleo Docente Primaria

No.	ENTIDAD	NÚMERO DEL PROCESO DE SELECCIÓN	NÚMERO DE ACUERDO y sus modificatorios (si los tiene)
1	Departamento de Norte de Santander	601	2018000002606

De conformidad con el Decreto 915 de 2016, la CNSC determinó necesario adelantar la ejecución de la etapa de pruebas que integran los procesos de selección relacionados. Con base en lo anterior, se requiere contratar una universidad pública o privada o una Institución de Educación Superior - IES, en adelante contratista, que se encuentre acreditada por la misma CNSC, para la realización de las pruebas escritas ~~prueba de aptitudes y competencias básicas~~ y la prueba psicotécnica de los procesos de selección enunciados, así como la atención de las reclamaciones del Proceso de Selección, análisis estadísticos de las pruebas y sus componentes, atención de los PQR, derechos de petición, acciones judiciales y realizar cuando haya lugar a ello, la sustanciación de actuaciones administrativas que se presenten con ocasión de la ejecución del objeto contractual, hasta la consolidación de la información para la conformación de la lista de elegibles, con el fin de proveer de manera definitiva las vacantes, pertenecientes al Sistema Especial de Carrera Docente de las entidades participantes en la Convocatoria.

El contratista deberá tener en cuenta el marco legal dentro del cual se encuentra la CNSC y la normatividad vigente sobre el Sistema Especial de Carrera Docente para las entidades territoriales certificadas en educación, la particularidad de cada proceso de selección y el contenido del presente anexo, para la correcta ejecución del objeto contractual.

De acuerdo con lo señalado en el literal i) del artículo 11 de la Ley 909 de 2004, en el artículo 30 concordante de la misma norma y en el artículo 134 de la Ley 1753 de 2015, el artículo 2.4.1.1.5 del Decreto 1075 de 2015, la CNSC tiene como función, entre otras, efectuar la convocatoria a concurso para el ingreso a empleos públicos de carrera, de acuerdo con los términos que establezcan la ley y el reglamento.

El artículo 8 del Decreto Ley 1278 de 2002 establece que: “(...) *El concurso para ingreso al servicio educativo estatal es el proceso mediante el cual, a través de la evaluación de aptitudes, experiencia, competencias básicas, relaciones interpersonales y condiciones de personalidad de los aspirantes a ocupar cargos en la carrera docente, se determina su inclusión en el listado de elegibles y se fija su ubicación en el mismo, con el fin de garantizar disponibilidad permanente para la provisión de vacantes que se presenten en cualquier nivel, cargo o área de conocimiento dentro del sector educativo estatal (...)*”.

Así, el Estatuto de Profesionalización Docente regula entre otras cosas, las relaciones del Estado con los educadores a su servicio, garantizando que la docencia sea ejercida por servidores públicos idóneos, partiendo del reconocimiento de su formación, experiencia, desempeño y competencias como los atributos esenciales que orientan el ingreso, permanencia, ascenso y retiro del docente, buscando con ello una educación con calidad y un desarrollo y crecimiento profesional de los educadores.

2. DEFINICIONES

CONCURSO DE MÉRITOS: Proceso de selección que se adelanta para proveer vacantes de empleos de carrera administrativa, a través del cual los aspirantes demuestran las calidades académicas, la experiencia y las competencias requeridas para el desempeño de los mismos.

CONVOCATORIA PÚBLICA: Consiste en el aviso público de cada una de las fases del concurso de méritos, para invitar a todos los ciudadanos colombianos mayores de 18 años interesados en participar en el ingreso a empleos de carrera administrativa.

COMPETENCIAS LABORALES: Se definen como la capacidad de una persona para desempeñar, en diferentes contextos y con base en los requerimientos de calidad y resultados esperados en el sector público, las funciones inherentes a un empleo; capacidad que está determinada por los conocimientos, destrezas, habilidades, valores, actitudes y aptitudes que debe poseer y demostrar el **Directivo Docente o Docente**.

EJES TEMÁTICOS: Muestra representativa de aspectos o contenidos a partir de los cuales se definirán y elaborarán las pruebas del concurso público de méritos. Estos se enmarcan en un modelo de competencias, por lo que son entendidos como todas esas características que se requieren para que un Directivo Docente o Docente pueda llevar a cabo exitosamente su trabajo, dentro del marco de la misión y objetivos de la entidad. En este sentido, los ejes incluyen aspectos cognitivos, procedimentales y actitudinales que describan o se asocien con las competencias laborales.

ESTRUCTURAS DE PRUEBA - PERFILES. Conjunto de ejes e indicadores asociados a una OPEC, que en conjunto dan cuenta de las Aptitudes y Competencias Básicas necesarias para poder desarrollar exitosamente las funciones del empleo.

INDICADORES: Son lo que en el modelo de competencias inicialmente se denominaban sub ejes. Son los sub-contenidos que describen y definen los ejes temáticos y dan cuenta de las diferentes características que serán evaluadas mediante las pruebas escritas. Estos contenidos se describen en función del contexto en el que el **Directivo Docente o Docente** deba usarlos para el desempeño exitoso del cargo.

OFERTA PÚBLICA DE EMPLEOS DE CARRERA – OPEC - Docente: Es la oferta de los empleos de carrera en vacancia definitiva de una entidad que se convocan a concurso público de mérito.

PROCESO DE SELECCIÓN: Consiste en el aviso público en cada una de las fases, para invitar a todos los ciudadanos interesados en participar en los Procesos de Selección que se realicen para el ingreso a empleos de carrera administrativa.

SISTEMA DE APOYO PARA LA IGUALDAD, EL MÉRITO Y LA OPORTUNIDAD - SIMO Sistema de información a través del cual se presenta la oferta pública de empleo y mediante el cual los colombianos pueden cargar su información y documentos para participar en cualquiera de las convocatorias de la CNSC, así como hacer seguimiento completo a su participación a lo largo de las etapas del proceso.

VALORACIÓN DE ANTECEDENTES - V.A.: es uno de los componentes de la valoración del mérito que se aplica a los candidatos mediante el análisis y calificación de su historia académica y laboral, en función de las características del empleo para el que concursa. La valoración de antecedentes se aplica a la formación y experiencia adicional acreditada, luego del cumplimiento de los requisitos mínimos establecidos en la OPEC. Es una prueba de carácter clasificatorio dentro del proceso de selección.

VERIFICACIÓN DE REQUISITOS MÍNIMOS – V.R.M.: proceso mediante el cual se constata que un aspirante cumple plenamente con los requisitos mínimos exigidos para el empleo al cual aspira, mediante el cotejo de los documentos aportados frente a lo establecido en la OPEC, que debe ser fiel reflejo del Manual Específico de Funciones y Competencias Laborales del respectivo empleo en la entidad ofertante.

3. ESPECIFICACIONES TÉCNICAS

3.1. OBJETO A CONTRATAR

“Desarrollar el proceso de selección para la provisión de empleos vacantes del Sistema Especial de Carrera Docente, denominado Proceso de Selección Directivos Docentes y Docentes - Población mayoritaria, correspondiente a las pruebas escritas, así como el Proceso de Selección No. 601 de 2018 Directivos Docentes y Docentes en zonas afectadas por el conflicto armado - Norte de Santander, desde las pruebas de conocimientos

específicos y pedagógicos y psicotécnica hasta la consolidación de los resultados finales para la conformación de las listas de elegibles, para el empleo Docente Primaria”

3.1.1. ALCANCE DEL OBJETO DEL CONTRATO

Para efectos del Proceso de Selección No. 2150 a 2237 de 2021 Directivos Docentes y Docentes, se estima el siguiente número de aspirantes para cada etapa:

Cuadro No. 7. Estimación Aspirante por Etapa del Proceso de Selección No. 2150 a 2237 de 2021 Directivos Docentes y Docentes

Número estimado de aspirantes a citar para aplicación de pruebas escritas: aptitudes y competencias básicas y la psicotécnica.	Número estimado de aspirantes que solicita acceso a pruebas escritas
379.861	60.170

Fuente: Estructura de costos CNSC

Cuadro No. 8. Estimación Aspirante por Etapa del Proceso de Selección de Norte de Santander – Empleo Docente Primaria

Número estimado de aspirantes a citar para aplicación de pruebas escritas: aptitudes y competencias básicas y la psicotécnica.	4389
Número estimado de aspirantes que solicita acceso a pruebas escritas	702
Número estimado de aspirantes a aplicar verificación de requisitos mínimos	921
Número estimado de aspirantes a para aplicación de Valoración de Antecedentes	782

Fuente: Estructura de costos CNSC

Nota 1: Este cuadro constituye un estimado del número de participantes en cada etapa de los procesos de selección, por tanto se trata de información de carácter potencial e ilustrativa que será ajustada a la realidad una vez sean ejecutadas las etapas de inscripciones, citación, aplicación de pruebas escritas, según corresponda a cada empleo ofertado, y no constituye el número de participantes finales en cada una de las etapas del **Proceso de Selección No. 2150 a 2237 de 2021 Directivos Docentes y Docentes.**

3.2. POBLACIÓN A EVALUAR

Las entidades certificadas en educación reportaron en el aplicativo SIMO la siguiente Oferta Pública de Empleos de Directivos Docentes y Docentes, por denominación¹, y las vacantes, los cuales son el insumo para el presente proceso de licitación pública.

a. Directivo Docente

El docente directivo es aquel que desempeña las actividades de dirección, planeación, coordinación, administración, orientación y programación en las instituciones educativas, y son responsables del funcionamiento de la organización escolar.

Los directivos docentes están conformados por:

- (i) **El rector:** Es aquel que tiene la responsabilidad de dirigir técnica, pedagógica y administrativamente la labor de un establecimiento educativo. Es una función de carácter profesional que, sobre la base de una formación y experiencia específica, se ocupa de lo atinente a la planeación, dirección, orientación, programación, administración y supervisión de la educación dentro de una institución, de sus relaciones con el entorno y los padres de familia, y que conlleva responsabilidad directa sobre el personal docente, directivo docente a su cargo, administrativo y respecto de los alumnos.
- (ii) **El coordinador:** Es aquel que auxilia y colabora con el rector en las labores propias de su cargo y en las funciones de disciplina de los alumnos o en funciones académicas o curriculares no lectivas.

b. Docentes de Aula

El docente de aula cuenta con asignación académica a través de asignaturas y/o proyectos pedagógicos curriculares para desarrollar, en los niveles de básica y media las áreas obligatorias o fundamentales y optativas, y en el nivel de preescolar, las experiencias de socialización pedagógicas y recreativas, de conformidad con el plan de estudios adoptado por el Consejo Directivo del establecimiento educativo.

Los cargos de docentes de aula serán ejercidos por:

- a) Docentes del grado de preescolar
- b) Docentes de grado de primaria
- c) Docentes de cada una de las áreas de conocimiento de que tratan los artículos 23 y 31 de la Ley 115 de 1994

3.3. ESTRUCTURA DEL PROCESO DE SELECCION

¹ Decreto No. 2105 de 2017

El proceso de selección tiene la siguiente estructura, según lo establece artículo 2.4.1.1.3 del Decreto 915 de 2016

- **Convocatoria:** A cargo de la CNSC y las entidades correspondientes.
- **Divulgación de la convocatoria:** A cargo de la CNSC y las entidades objeto del presente proceso de selección.
- **Derechos de participación e Inscripciones:** Esta etapa es adelantada por la CNSC, incluye la publicación en el SIMO de los aspirantes inscritos por empleo y la atención a las solicitudes de corrección de los datos de inscripción.
- **Aplicación de la prueba de aptitudes y competencias básicas y la prueba psicotécnica:** A cargo de la universidad o IES contratada: Incluye la elaboración del marco conceptual, protocolo y ejecución del proceso de construcción y validación de los ítems así como estructuras de pruebas escritas; de la individualización por OPEC, ensamble y diagramación de las pruebas escritas. También abarca la lectura óptica, creación de las bases de datos, global y por OPEC, el plan y realización de análisis estadísticos, la ejecución de los análisis psicométricos, así como la realización de ajustes a las pruebas de acuerdo con los análisis realizados (en caso de requerirlo) y la calificación de las mismas. Finalmente comprende la publicación de resultados, la atención a reclamaciones y la publicación de resultados en firme.
- **Verificación de requisitos mínimos:** Etapa establecida para el proceso de selección No 601 de 2018 – Norte de Santander. Una vez suscrito el contrato, la CNSC permitirá al contratista el acceso a los documentos que aportaron los aspirantes al momento de su inscripción para realizar la Verificación de Requisitos Mínimos. Esta etapa incluye la publicación de resultados preliminares, la atención a reclamaciones y la publicación de resultados definitivos.
- **Prueba de Valoración de Antecedentes:** Etapa establecida para el proceso de selección No 601 de 2018 – Norte de Santander. A cargo del contratista. Comprende la calificación numérica, conforme a la ponderación establecida en el Acuerdo que reglamenta la Convocatoria y su anexo de especificaciones, asignándole un puntaje a la formación académica y a la experiencia laboral, adicional a lo previsto como requisitos mínimos. Incluye la publicación de resultados, la atención a reclamaciones y la publicación de resultados definitivos.
- **Conformación de lista de elegibles:** A cargo de la CNSC, comprende la consolidación de los resultados de cada una de las pruebas aplicadas en proceso de selección, con el propósito de conformar, en estricto orden de mérito las Listas de Elegibles.

- **Adopción de la Lista de Elegibles:** Esta etapa no hace parte de este proceso contractual. Se realiza a través de acto administrativo expedido por la CNSC.
- **Nombramientos en período de prueba:** Esta etapa no hace parte de este proceso contractual. se realizarán por parte de las Entidades Territoriales Certificadas en Educación.

Nota 1: Para efecto de la presente contratación, la CNSC determinó necesario la Diagramación e impresión de los Cuadernillos de las pruebas escritas, la aplicación de todas las pruebas, procesamiento y calificación de las mismas, como la atención, resolución y respuesta a las reclamaciones, PQR, derechos de petición, correos electrónicos, actuaciones administrativas y acciones judiciales que se presenten con ocasión de la ejecución de cada una de las etapas contratadas del Procesos de Selección No. 2150 a 2237 de 2021 Directivos Docentes y Docentes, para proveer los empleos vacantes de las 88 entidades territoriales certificadas en educación, y del Proceso de Selección No. 601 de 2018 – Norte de Santander, para proveer las vacantes dispuestas en el empleo docente de primaria de los municipios de Convención, El Carmen, El Tarra, Hacarí, San Calixto, Sardinata, Teorama y Tibú.

Nota 2: Para la ejecución de las diferentes etapas, el contratista debe contar con las instalaciones físicas necesarias y suficientes, para el correcto acceso y desplazamiento de las personas designadas para realizar las labores correspondientes. Las instalaciones deben igualmente contar con condiciones sanitarias y de aseo. Los espacios deben tener condiciones óptimas de ventilación e iluminación (de acuerdo a la Resolución 2400 de 1979 del Ministerio de Trabajo y Seguridad Social por la cual se establecen disposiciones sobre vivienda, higiene y seguridad en los establecimientos de trabajo y a los Protocolos de bioseguridad para el manejo y control de riesgos del coronavirus COVID – 2019, expedidos por el Ministerio de Salud, así como el Decreto 1615 de 2021 (y los que lo modifiquen o sustituyan. De igual manera deberá tomarse en cuenta las demás normas que el Gobierno Nacional expida sobre la materia), las cuales deben ser avaladas por la ARL del contratista. Las instalaciones deberán ser aprobadas por la CNSC con el fin de garantizar las condiciones óptimas de calidad para el desarrollo del objeto contractual.

4. ETAPA DE PRUEBAS ESCRITAS

4.1. MANUAL TÉCNICO DE PRUEBAS:

Para la elaboración del Manual Técnico de Pruebas escritas, el contratista deberá considerar de manera íntegra el alcance de las pruebas y garantizar los mayores estándares de calidad técnica en su contenido (fondo y forma), de tal manera que permita alcanzar los propósitos legales a través de los instrumentos creados o elegidos para tal fin. El Manual Técnico de Pruebas deberá contemplar los siguientes apartados:

4.1.1. MARCO DE REFERENCIA CONCEPTUAL PARA LA CALIDAD DE

LAS PRUEBAS

La CNSC se adscribe a los estándares de la American Educational Research Association, American Psychological Association y National Council on Measurement in Education (2018) y la International Test Commission (ITC) para la elaboración, validación, aplicación y calificación de pruebas.

En ese sentido, todas las actividades que el contratista describa en el Manual Técnico de Pruebas del actual proceso de selección y los demás informes presentados a la CNSC, deberán cumplir con las normas sobre control de calidad, establecidas y recomendadas por estas organizaciones.

Se entiende por control de calidad para pruebas estandarizadas un proceso formal sistemático diseñado para garantizar el mantenimiento de los estándares de calidad, que los errores se minimizan y aumenta la confianza en las mediciones realizadas y las decisiones que se toman en torno a la evaluación (ITC, 2014).

Dado que sobre el procedimiento y criterios de construcción y validación de ítems no existe una metodología única, las recomendaciones deben ser adaptadas a las características específicas de la prueba y los propósitos de uso.

Por ello los estándares de la American Educational Research Association, American Psychological Association (2018) indican que “El tipo de ítems, los formatos de respuesta, los procedimientos de calificación y los procedimientos de aplicación de la prueba deben ser seleccionados con base en los propósitos del test, el dominio que será medido y el grupo de participantes al que esté destinado. (...) el contenido y los procedimientos de administración del test deben ser elegidos de tal manera que las inferencias a las que el test esté destinado sean igualmente válidas para todos los participantes que tomarán la prueba” (pág. 86)

Las pruebas deben ser originales sin que se pueda realizar ningún tipo de adecuación o transformación de las ya existentes en el mercado o de aquellas que hayan sido aplicadas en cualquier otro tipo de convocatoria o Proceso de Selección de carácter público o privado.

Para los procedimientos que se describen a continuación, se toman como referencia las definiciones de la APA (2018):

Ítem: Una declaración, pregunta, ejercicio o tarea en una prueba para la cual el que toma la prueba debe seleccionar o construir una respuesta o desempeñar una tarea.

Test (prueba): Un instrumento evaluativo o procedimiento en el cual una muestra sistemática del comportamiento de quien toma la prueba, en un dominio específico, es obtenida y puntuada usando un proceso estandarizado.

Diseño de test (prueba): El proceso de desarrollo de especificaciones detalladas de lo que un test debe medir, además de los contenidos, nivel cognitivo, formato y tipos de los ítems del test a ser usados.

Desarrollo de test (prueba): El proceso a través del cual un test es planeado, construido, evaluado y modificado, incluyendo la consideración de contenido, formato, administración, puntuación, propiedades del ítem, escala y calidad técnica para cumplir el propósito del test.

Plantilla de test (o formato de prueba): Un conjunto de ítems o ejercicios que cumplan con los requerimientos de las especificaciones de un programa de evaluación. Muchos programas de evaluación usan plantillas de test alternativas, cada una construida de acuerdo a las mismas especificaciones, pero algunos o todos los ítems son únicos a cada plantilla.

En cuanto a las condiciones logísticas de los sitios de trabajo para la construcción, validación y capacitación de los equipos de pruebas, el contratista debe dar cumplimiento a lo señalado en el anexo No. 9 ACUERDO DE NIVELES DE SERVICIOS DE TECNOLOGÍAS DE LA INFORMACIÓN Y COMUNICACIONES Y DE SEGURIDAD FÍSICA Y LÓGICA; y contar con las instalaciones físicas necesarias y suficientes, para el correcto acceso y desplazamiento de las personas designadas para realizar las labores correspondientes. Las instalaciones deben igualmente contar con condiciones sanitarias y de aseo. Los espacios deben tener condiciones óptimas de ventilación e iluminación, de acuerdo a la Resolución 2400 de 1979 del Ministerio de Trabajo y Seguridad Social por la cual se establecen disposiciones sobre vivienda, higiene y seguridad en los establecimientos de trabajo, y a los Protocolos de bioseguridad para el manejo y control de riesgos del coronavirus COVID – 2019, así como el Decreto 1615 de 2021 (y los que lo modifiquen o sustituyan. De igual manera deberá tomarse en cuenta las demás normas que el Gobierno Nacional expida sobre la materia.)

Previo a la aplicación de las pruebas escritas, el contratista debe realizar una inspección a las instalaciones para determinar que la infraestructura física cuenta con todas las condiciones requeridas. Igualmente, la CNSC podrá visitar las instalaciones cuando lo considere necesario.

Nota: La CNSC como parte del contrato realizará un plan de verificación de cada una de las fases del proceso de construcción de pruebas (escritas), que involucran: diseño, capacitación, construcción/validación, verificación de una muestra de ítems construidos y análisis y calificación. Así mismo, se realizarán visitas al operador, en las cuales se utilizarán rúbricas de evaluación que serán previamente enviadas con la debida antelación.

4.1.2. PRUEBAS ESCRITAS.

Para los procesos de selección de por mérito se aplicarán las siguientes pruebas escritas: Prueba de Aptitudes y Competencias Básicas y Prueba psicotécnica.

La prueba de Aptitudes y Competencias básicas, tiene por objeto valorar niveles de conocimientos de la disciplina, habilidades, destrezas, aptitudes que demuestren los aspirantes. Por su parte la Prueba Psicotécnica, valora las actitudes, habilidades, motivaciones e intereses profesionales de los aspirantes en la realización directa de los procesos pedagógicos o gestión institucional y frente a las funciones del cargo.

De acuerdo con la decisión por unanimidad por sala de comisionados el 29 de septiembre de 2020, de aprobar el presupuesto estimado la estructura de costos del proceso de Selección Directivos docentes y Docentes, incluyendo las vacantes de Docentes de primaria 601 de 2018, se requiere que el operador o Institución de educación superior – IES, construya de manera independiente los ítems de la prueba de Docentes de primaria de 601 de 2018, es decir, que para efectos de esta prueba no se compartirá ninguno de los ítems con las estructuras de pruebas de Docentes mayoritarios, toda vez que estas corresponden a la naturaleza de otro proceso de selección. Por tanto, para la construcción de la prueba de Docentes de Primaria de 601 de 2018, se tendrá en cuenta la estructura ya definida y el número de ítems establecido para el Proceso de Selección Nos. 601 a 623 de 2018 proveer las vacantes ubicadas en zonas rurales del territorio colombiano, afectadas por el conflicto armado y priorizadas mediante Resolución No. 04972 de 2018.

Así mismo, en el Anexo Técnico 1 del Contrato No. 601 de 2018, se determinó: *“Para el Proceso de Selección Nos. 601 a 623 de 2018, las Pruebas de Conocimientos Específicos y Pedagógicos y Prueba Psicotécnica, son de carácter especial por el tipo de ubicación regional de los establecimientos educativos. En consecuencia, deberán partir de casuística relacionada con el contexto rural, mediante problemas que reflejen situaciones cercanas a los retos a los que el aspirante se enfrentará en el cargo al que se presenta y que, para llegar a la respuesta correcta, se involucren aspectos cognoscitivos, actitudinales y procedimentales acordes al empleo, los componentes y en coherencia con la estructura de los ejes que lo definen”* (pág. 8).

En virtud de lo anterior, el nivel de complejidad de los ítems para la prueba de conocimientos específicos y pedagógicos será de un nivel bajo respondiendo a ítems con casuísticas relacionadas en el contexto rural.

El proceso que lleva desde la construcción de los ítems hasta la calificación de los mismos involucra las siguientes fases: i) la definición, agrupación, consolidación y validación conceptual y/o empírica de los Ejes Temáticos; ii) la elaboración y ejecución del protocolo para el diseño, construcción y validación de los ítems; iii) el diseño, individualización, ensamble, diagramación de las pruebas escritas correspondientes a las competencias, funcionales y la psicotécnica y v) La elaboración y ejecución del plan de análisis psicométrico y calificación de las pruebas.

La CNSC en su calidad de contratante, realizará un plan de acompañamiento, verificación y supervisión de cada una de las fases del proceso de construcción de pruebas escritas, que

involucran: capacitación a constructores, diseño, construcción y validación (inicial y doble ciego) de los ítems de evaluación, calificación de las pruebas, entre otros.

Una vez se tengan construidos y en banco (con primera validación) un 1% de los ítems (reactivos) o 50 ítems (reactivos), el psicómetra de la convocatoria de la CNSC realizará dicho acompañamiento en el que extraerá una muestra de estos para realizar su verificación. Este proceso se podrá repetir cuantas veces sea necesario, a fin de garantizar la calidad de los ítems (reactivos) que se van almacenando en el Banco de ítems (reactivos) del proceso de selección.

4.1.2.1. Definición, agrupación y verificación de Ejes Temáticos y/o estructura de ejes para las pruebas escritas

Antes de dar inicio a la construcción de los ítems que harán parte de las Pruebas de Conocimientos Específicos y Pedagógicos y la psicotécnica, el contratista deberá realizar el análisis, verificación y agrupación transversal de los Ejes Temáticos y las estructuras de ejes o perfiles entregados por la CNSC que fueron seleccionados y/o construidos por las entidades que forman parte del proceso de selección teniendo en cuenta el protocolo establecido por la CNSC para adelantar el ejercicio de verificación frente al Manual de Funciones, Requisitos y Competencias expedido por el Ministerio de Educación Nacional a través de la Resolución No. 15683 de 2016, adicionado por la Resolución No. 000253 de 2019, y la posterior consolidación de la matriz. Este protocolo será entregado al operador seleccionado antes de iniciar del proceso de definición agrupación y verificación de ejes temáticos.

Dicha agrupación deberá tener en cuenta los empleos equivalentes de acuerdo con la reglamentación de la CNSC, lo cual debe aplicarse a los grupos de empleos que sean identificados con el mismo cuadernillo y calificarlos como un grupo de referencia, ante lo cual el operador debe garantizar el ejercicio de verificación a la luz del Manual de Funciones, Requisitos y Competencias expedido por el Ministerio de Educación Nacional a través de la Resolución No. 15683 de 2016, adicionado por la Resolución No. 000253 de 2019, previo al proceso de agrupación de estructuras de pruebas y antes de tomar las decisiones técnicas de inclusión y exclusión de indicadores.

El objeto de este procedimiento es la identificación de las estructuras de ejes comunes a los empleos en una misma entidad o distintas entidades. Estas estructuras de ejes transversales deben ser diferenciadas para posteriormente llevar a cabo la construcción de los ítems.

También, en caso de ser necesario, el contratista podrá sugerir el ajuste de estructuras de ejes para aquellos empleos que lo requieran, siempre y cuando se incluya la debida justificación teniendo en cuenta el Manual de Funciones, Requisitos y Competencias.

Adicional al Manual de Funciones, Requisitos y Competencias, el contratista podrá revisar los empleos ofertados, y los demás documentos que han sido aportados por las entidades que forman parte del presente proceso de selección, para hacer el análisis y validación de los ejes temáticos y las estructuras seleccionadas bajo las reglas que establezca la CNSC cumpliendo los lineamientos técnicos estipulados por la Dirección de Administración de Carrera Administrativa.

Finalizando esta etapa, el Contratista deberá presentar a la CNSC (para su aprobación) un informe de las actividades y resultados obtenidos que justifiquen, a través de la evidencia, los cambios sugeridos a las estructuras de ejes, en caso que los haya, y las agrupaciones de estructuras de ejes identificadas. Adicionalmente, deben incluir un documento denominado **“Informe de Verificación, Agrupación y Consolidación de los Ejes Temáticos / Estructuras de Perfiles”** que consiste en una matriz de consolidación donde se visualice el empleo ofertado con su respectiva denominación (Directivo Docente, Docente de Aula y Docente Orientador), número de vacantes, nombre de la prueba, los ejes temáticos para la prueba, sus contenidos por empleo, entre otros, teniendo en cuenta las reglas y parámetros establecidos previamente.

4.1.2.2. Descripción del Procedimiento.

La CNSC hará entrega al Contratista, de un informe con las estructuras de ejes construidas y asociadas a los diferentes empleos ofertados para las pruebas escritas, como insumo de trabajo para la verificación y agrupación de las mismas.

Fruto de la verificación y agrupación de estructuras de ejes, el Contratista deberá presentar un informe en el que se describa el trabajo realizado, la metodología utilizada, así como los resultados del proceso conforme a los parámetros establecidos por la CNSC en su Modelo de Evaluación por Competencias. El Contratista deberá presentar un documento en el que relacione los ajustes o cambios sugeridos y su correspondiente justificación, para estudio y aprobación por parte de la CNSC.

Los propósitos que deberá cumplir el contratista al realizar los análisis de las Estructuras de Ejes temáticos son los siguientes:

- En caso de existir, el contratista deberá encontrar las incongruencias entre las Estructuras de Ejes Temáticos entregados y la descripción del empleo en el Manual de Funciones, Requisitos y Competencias.
- En caso de existir, el contratista deberá identificar la información desactualizada o incongruente entre los Estructuras de Ejes Temáticos y los empleos ofertados.
- El contratista deberá agrupar y organizar Estructuras de Ejes Temáticos que sean comunes, para unificar criterios entre ejes y hallar similitudes bajo los parámetros establecidos por la CNSC en su Modelo de Evaluación por Competencias.

- El contratista, tras la agrupación de los Ejes Temáticos, determinará la estructura de las pruebas a elaborar, a esto se denomina consolidar los ejes o matriz de pruebas bajo los parámetros establecidos por la CNSC en su Modelo de Evaluación por Competencias.

Una vez aprobadas las estructuras, se dará inicio a la elaboración de los ítems y deberá estar definida en el cronograma de ejecución del contrato bajo el seguimiento de la CNSC.

4.1.2.3. Equipo Humano

Para garantizar la correcta definición, agrupación, consolidación y verificación de los ejes y las estructuras de ejes, el contratista deberá contar con el equipo humano idóneo para estas actividades. Una vez finalizadas, se deberán entregar a la CNSC las actas que den cuenta de su desarrollo y la metodología utilizada, siendo debidamente suscritas por los participantes.

4.1.2.4. Construcción y validación de ítems

En tanto que la prueba es la realización de un constructo a través de un sistema de preguntas, el procedimiento presentado por el contratista debe mostrar de qué manera se llevará a cabo el proceso para determinar que las preguntas elaboradas son las que efectivamente definen el dominio o constructo a evaluar cumpliendo con el Modelo de Evaluación por Competencias de la CNSC.

4.1.2.5. Descripción de la metodología para la construcción y validación de los ítems

Se deberán aplicar los siguientes procedimientos de construcción y validación doble ciego, doble validación:

- Se conformarán equipos de trabajo de tres (3) constructores expertos en las temáticas, acompañados por el coordinador de pruebas o un profesional de apoyo a pruebas y, en caso que se requiera, un auxiliar de apoyo.
- Los expertos construirán las preguntas en sus propios espacios de trabajo de acuerdo con el protocolo de seguridad expuesto más adelante. Para tal fin se utilizará el software de la CNSC o el que esta Comisión indique, o en su defecto, el que proponga el contratista y sea aprobado por la CNSC.
- Cada semana o cada dos semanas los expertos se reunirán con el coordinador de pruebas y el auxiliar del equipo para la validación de los ítems construidos y esta reunión se realizará en los ambientes de seguridad establecidos para tal fin. En cada jornada el equipo aprobará, modificará o devolverá al autor los ítems construidos.
- Los ítems aprobados serán almacenados en los equipos de seguridad disponibles para tal fin.

- Los ítems aprobados pasarán a una segunda validación en la que un experto (diferente al constructor y que no haya participado en la primera fase de validación) se reúne con el coordinador de pruebas o el profesional de pruebas, en dicha reunión los ítems serán definitivamente aprobados o de otra forma devueltos con modificaciones para el autor, en cuyo caso se deberá repetir el procedimiento de validación. Esta reunión se realizará en los ambientes de seguridad establecidos para tal fin.

Debe quedar en acta la evidencia de las sesiones de construcción y validación del banco a elaborar y esto debe ser entregado en el Manual Técnico de Pruebas final. En estas actas, debe contenerse como mínimo la siguiente información: Fecha de validación, nombre del constructor, indicador al que aplica la pregunta construida, código del ítem, aprobación o rechazo del ítem según el caso, nombre de los expertos validadores y del profesional de pruebas que dirige la sesión.

La CNSC se reserva el derecho de realizar revisión de los procedimientos empleados para la construcción y validación de ítems, de acuerdo con las especificaciones contractuales adquiridas por el operador en este Anexo y de acuerdo al plan de trabajo e informes entregados por el operador sobre los procedimientos a emplear. Igualmente, la CNSC podrá realizar la revisión de algunos ítems o preguntas a elaborar, en el o los momentos en que lo estime pertinente, en los ambientes de seguridad establecidos por el contratista para tal fin. Sin embargo, es importante aclarar que el trabajo realizado por los constructores puede llevarse a cabo de forma presencial o remota, siempre y cuando se apliquen las condiciones de seguridad y custodia resguardando la cadena de seguridad de los ítems.

En caso de realizar la validación de los ítems de forma virtual, el operador debe acogerse a las indicaciones incluidas en el Anexo No. 9 – “ACUERDO DE NIVELES DE SERVICIOS DE TECNOLOGIAS DE LA INFORMACION Y COMUNICACIONES Y DE SEGURIDAD FISICA Y LOGICA”

La Comisión Nacional del Servicio Civil aplicará durante el proceso de construcción de pruebas un conjunto de análisis para verificar la originalidad del contenido de los ítems. Cuando se encuentre una similitud superior a 80% en la totalidad (caso, enunciado y opciones de respuesta) o en parte del ítem, éste será devuelto al operador para que se reformule el ítem. Este análisis comparativo se realizará en las salas de seguridad de construcción de ítems del contratista, para lo cual se establecerá un canal seguro de comunicación con procedimiento de doble llave, entre la oficina de banco de ítems de la CNSC y la sala de seguridad de construcción dispuesta por el contratista, en donde el personal designado por la CNSC se desplazará a dicho lugar para adelantar la actividad, entre los ítems construidos por el contratista y los ítems dispuestos en el referido Banco. En el evento que las medidas de distanciamiento social y cuidado para preservar la salud y la vida, evitar el contacto y la propagación del Coronavirus COVID-19 continúen vigentes

durante el proceso de construcción, se dispondrá del medio más expedito para realizar el análisis comparativo.

4.1.2.6. Descripción del formato de los ítems a construir

Los ítems que se construirán para los Procesos de Selección por mérito valoran los niveles de conocimientos de la disciplina, habilidades, destrezas y aptitudes que demuestren los aspirantes del concurso público de méritos y estará orientada a la aplicación de los saberes adquiridos para ejercer debidamente el cargo de docente o directivo docente. La prueba contendrá, como mínimo, los siguientes componentes: Lectura crítica, Razonamiento cuantitativo, Valoración de competencias blandas como liderazgo, ética, trabajo en equipo y ciudadanía y Competencias pedagógicas para evaluar, formar y enseñar.

Cuando los ítems correspondan al componente pedagógico o específico, deberán partir de casuística, es decir, mediante problemas que reflejen situaciones cercanas a los retos a los que el aspirante se enfrentará en el cargo al que se presenta y que, para llegar a la respuesta correcta, el aspirante involucra aspectos en conocimientos disciplinares de la formación requerida para el cargo, y las competencias pedagógicas para evaluar, formar y enseñar.

Este formato de ítem se denomina Pruebas de Juicio Situacional (PJS). Se puede definir como una medida psicológica en la que se presenta al aspirante que toma la prueba, unas situaciones hipotéticas que reflejan constructos que pueden ser de tipo interpersonal (por ejemplo, trabajo en equipo), intrapersonal (por ejemplo, estabilidad emocional) o intelectual/cognoscitivo (por ejemplo, conocimiento técnico) (Weekley & Ployhart, 2006).

A diferencia de otro tipo de pruebas, las PJS no se construyen bajo el planteamiento de medir un único atributo o rasgo, por el contrario, buscan obtener una muestra de conducta representativa de un cargo específico. Por lo tanto, el principal supuesto de este tipo de pruebas es la consistencia conductual; esto es, la calificación obtenida por el aspirante durante la prueba será coherente y predictivo con su desempeño futuro en el cargo (Lievens, 2007).

Por cada caso o situación planteada, el contratista deberá elaborar mínimo 3 (tres) y máximo 5 (cinco) preguntas para evaluar diferentes aspectos que definen las competencias. Las opciones de respuesta serán de 3 (tres) alternativas y una única respuesta correcta.

Los ítems elaborados deben incluir casos o situaciones cercanas a los contextos laborales de las entidades, de tal manera que las respuestas de los aspirantes permitan evaluar la competencia definida para el empleo. Para los ítems de la psicotécnica, el operador podrá hacer uso de otros tipos de escala de medida como, por ejemplo, escalas graduadas, de clasificación (rating scales), entre otras, siempre y cuando presente una justificación técnica para ello.

En el Manual Técnico de Pruebas, el contratista debe describir de manera detallada las pautas para la construcción y validación de ítems, incluyendo la capacitación a los constructores y validadores.

4.1.2.7. Capacitación de los constructores y validadores de ítems

Previo al inicio de construcción de ítems, el operador debe adelantar las capacitaciones al Equipo humano que dispondrá para esta etapa, teniendo en cuenta que una vez finalizadas se deberá entregar a la CNSC un informe de construcción de ítems anexando las actas debidamente suscritas por los asistentes, que den cuenta de la capacitación y metodología utilizada.

Dicha capacitación debe contemplar, entre otros aspectos, el marco de referencia conceptual y metodológico, las especificaciones de las pruebas (componentes y competencias a evaluar) y metodología de construcción de ítems para evaluar competencias. Los constructores y validadores de casos o situaciones y/o de ítems deben conocer y apropiarse las directrices conceptuales establecidas para la construcción de las pruebas, de acuerdo con la metodología propuesta.

Previo al inicio de la capacitación de los constructores y de acuerdo al cronograma, la CNSC realizará una sesión con los coordinadores y profesionales de pruebas escritas a fin de establecer los criterios de capacitación para Pruebas de Juicio Situacional - PJS y el procedimiento de validación doble ciego.

Para la idoneidad de las capacitaciones el contratista debe realizar sesiones de capacitación a los constructores y validadores que cumplan al menos con los siguientes criterios:

- Se deben realizar al menos dos sesiones de capacitación con los constructores y validadores que sume como mínimo 4 horas de duración. En estas sesiones, todos los constructores y validadores deben participar de manera obligatoria.
- El operador deberá evaluar de manera individual el resultado de la capacitación y establecidos los requisitos mínimos para aprobar la misma; y en caso de no ser aprobada, tomar las medidas que se consideren pertinentes.
- El contenido de estas sesiones debe incluir: marco general del proceso de selección, las características de las entidades participantes y la relación de empleos ofertados; marco de fundamentación conceptual y especificaciones de prueba (componentes y competencias a evaluar) y técnicas de construcción de ítem (situacional).
- Las capacitaciones deberán ser teórico prácticas en forma de talleres, en las que un 70% de las actividades sean prácticas y de aplicación.

Para el efecto se deberá entregar a la CNSC las actas correspondientes con el desarrollo de los temas trabajados y la metodología empleada de acuerdo con los temas señalados en el presente acápite, debidamente suscritas por todos los asistentes.

4.1.2.8. Diseño, individualización, ensamble y diagramación de las Pruebas Escritas correspondientes a las de Aptitudes y Competencias Básicas y la Psicotécnica

El contratista debe indicar en el Manual Técnico de Pruebas, los mecanismos que utilizará para el ensamble, edición, diagramación, impresión, distribución, recolección y destrucción del material, especificando los procedimientos para la detección de posibles fallas o inconsistencias (respecto a problemas de impresión con los ítems y los cuadernillos, problemas de personalización de las pruebas y/o fallas en la cadena de custodia de las pruebas), aunque este servicio haya sido tercerizado con una empresa de seguridad. De acuerdo a los estándares de la ITC (2014) entre las partes interesadas se deben establecer antes de la aplicación de las pruebas los posibles errores en los cuadernillos y en el procesamiento de los datos, así como la forma de su detección y tratamiento. De igual forma deberá indicar los criterios a utilizar en la revisión, con el fin de asegurar el control de calidad de los cuadernillos a utilizar y garantizar la implementación de mecanismos de seguridad y cadena de custodia.

Las pruebas y los ítems que las conforman deben ser originales, sin que se pueda realizar ningún tipo de adecuación o transformación de las ya existentes en el mercado o de aquellas que hayan sido aplicadas en cualquier otro tipo de convocatoria o concurso de carácter público.

4.1.2.9. Procedimientos para la lectura de hojas de respuesta

En el Manual Técnico de Pruebas, el contratista debe describir los procedimientos y actividades relacionadas con la lectura de las hojas de respuesta, que garanticen la operatividad, confiabilidad, confidencialidad, seguridad, inviolabilidad a la reserva, imposibilidad de filtración de la información, fuga o salida de material de las pruebas.

El contratista, debe especificar la planificación general del proceso de acopio, lectura de hojas de respuestas, resolución de inconsistencias de la lectura, para el procesamiento, calificación y publicación de resultados. Este capítulo deberá entregarse antes de realizar el ensamble de las pruebas escritas.

Notas: La CNSC podrá hacer recomendaciones y proponer ajustes al Manual Técnico de Pruebas; sin embargo, su contenido es absoluta responsabilidad del contratista, por lo que deberá contar con los más altos estándares de calidad técnica. Y deberá ser actualizado constantemente hasta la culminación de la etapa de pruebas escritas.

4.1.2.10. Plan de análisis de datos y sistema de calificación

El contratista entregará a la Comisión tres (3) informes sobre análisis y calificación de las pruebas, así:

Informe 1. Plan de Análisis Psicométrico y Calificación. Será entregado a la Comisión con un (1) mes de anterioridad a la aplicación de las pruebas. Este informe estará sujeto a aprobación por la CNSC. En el Plan de Análisis de Psicométrico, el contratista debe incluir la justificación del modelo estadístico, explicando el procedimiento a realizar para el análisis de los ítems y de las pruebas, junto con los indicadores que pretende obtener de acuerdo con los requerimientos técnicos psicométricos. Este plan se propondrá realizar por pruebas, componentes de pruebas y/o niveles, tomando la decisión del universo a considerar de acuerdo a la estructura de pruebas y cantidad de aspirantes por posible universo. El contratista debe indicar los criterios a aplicar frente a posibles escenarios estadísticos y las posibles decisiones que se tomarán respecto a la eliminación o conservación de los ítems en cada uno de ellos, antes de la calificación de las pruebas. En el caso que el número de aspirantes por OPEC sea menor a 30, el operador debe definir la estrategia para identificar un comportamiento adecuado de los ítems. La depuración de ítems debe estar sustentada en los índices psicométricos que empleará para el proceso de análisis y en los hallazgos de forma o contenido que puedan afectar la medición. En ningún caso se aceptará la eliminación de ítems mayor al 20 % para cada indicador.

Informe 2. Informe de Resultados del Análisis Psicométrico. Este documento deberá elaborarse con base en el Informe 1, incluirá los ítems eliminados e imputados y las justificaciones de estos hechos. Este informe será entregado para aprobación de la CNSC **diez (10) días antes de la publicación de resultados preliminares** de pruebas escritas junto con la respectiva matriz de calificación.

Informe 3. Informe de Resultados de Calificación. Contendrá los resultados de la calificación de las pruebas escritas. **Este informe será entregado para aprobación de la CNSC cinco (5) días antes de la publicación de resultados definitivos.** El contratista debe presentar los procedimientos, metodologías y herramientas a aplicar para la asignación de las calificaciones, así como para la detección de posibles errores en la calificación de las pruebas.

El contratista deberá realizar la calificación definitiva de las pruebas una vez el informe 1, Plan de Análisis Psicométrico y Calificación, sea aprobado por la CNSC; no obstante, pueden darse ajustes en dicho proceso, lo que conlleva procedimientos de recalificación que deben reportarse en el informe final. La CNSC se reserva el derecho de revisar las bases de datos obtenidas antes y después de las calificaciones.

4.1.2.11. Descripción de los criterios para el análisis psicométrico

Los análisis mínimos requeridos antes de la calificación son:

- Estadísticos descriptivos básicos por prueba.
- Índice de dificultad, discriminación y flujo de respuestas para cada reactivo.

- Reporte de los ítems (reactivos) eliminados debido a que no cumplen con los requisitos psicométricos básicos según índice de dificultad, discriminación y flujo de respuesta para cada reactivo.
- Para la prueba psicotécnica realizar el análisis al que haya lugar según el sistema de calificación definido.
- Teniendo en cuenta el cronograma, hacer una revisión cualitativa / de contenido de los ítems (reactivos) antes de su eliminación o imputación.
- Teniendo en cuenta el cronograma, realizar análisis adicionales de los ítems (reactivos) definitivos incluidos en las pruebas escritas para su calificación por área evaluada con sus datos de confiabilidad, correlaciones inter- ítems (reactivos) y otros adicionales que se consideren.

Los acuerdos previos sobre la obtención de las puntuaciones deben partir de unos criterios razonados y claros, no sólo desde el punto de vista estadístico, también deben tenerse en cuenta las necesidades prácticas del Proceso de Selección, por ejemplo, el número de empleos que debe ser provisto. Hasta que no se obtengan los datos de la aplicación de las pruebas del proceso de selección los sistemas de calificación son provisionales y deben revisarse nuevamente para saber si son los más adecuados a los datos obtenidos.

Los análisis mínimos requeridos posteriores a la calificación son:

- • Análisis por ítem mediante TRI (Teoría Respuesta al Ítem) o por grupos de ítems mediante TCT6 (Teoría Clásica de los Test), justificando la elección a través de la evidencia del cumplimiento de los supuestos de los modelos.
- • Para cada una de las pruebas, niveles y componentes de pruebas, el contratista debe describir brevemente los análisis psicométricos a realizar, justificando el tipo de modelo de análisis de ítem tras la verificación del cumplimiento de los supuestos; bien sea mediante TRI, o mediante TCT o una combinación de los dos y establecerá los indicadores de con-fiabilidad y validez.
- •Consistencia interna por prueba total y sub-prueba o dimensión; siendo siempre superior a 0.50, teniendo en cuenta que un eje correspondería a una subdimensión de la prueba.
- • Análisis de Funcionamiento Diferencial del ítem (DIF), al menos por género, rango de edad y por región, siempre que sea posible.
- •Los métodos de calificación definitivos con su explicación y decisiones de ajuste tomadas.

4.1.2.12. Descripción de los criterios para la calificación

Para las pruebas estandarizadas que nos competen, la base de una correcta interpretación de los resultados es una correcta calificación de los mismos, sin ella la interpretación será necesariamente errónea e imprecisa. El operador deberá seguir los siguientes criterios a fin de establecer un proceso de calidad para la calificación:

- La calificación deberá realizarse por OPEC o por grupos de empleos equivalentes, según el caso, resultando necesario que se cuente con el personal de apoyo experto en análisis estadísticos, que permitan dar cumplimiento dentro del cronograma, a la presentación de informes requeridos, relacionados con los resultados de las pruebas escritas aplicadas dentro del Proceso de selección.
- Las pruebas eliminatorias pueden ser calificadas con un sistema de puntuación directa o un baremo no estandarizado, salvo que los datos tengan un comportamiento normalizado. Para OPEC con 30 o menos aspirantes, se puede aplicar una combinación de sistemas de puntuación de acuerdo a lo que evalúe el operador con la debida justificación. Para garantizar un número de aspirantes adecuado para la fase clasificatoria y obtener al final de la misma una lista de elegibles, se debe establecer un criterio de aprobación doble para las pruebas eliminatorias. Cuando se espera que para un empleo el grupo total de aspirantes, no por vacante, sea de 30 aspirantes o menos (tras la VRM), el aspirante a ese empleo podrá aprobar la prueba eliminatoria obteniendo una puntuación percentil mínimo de 65% y/o el aspirante podrá aprobar la prueba eliminatoria obteniendo una puntuación directa igual o superior a 60 para Docentes y 70 para Directivos Docentes.
- Para empleos en los que se hayan presentado menos de diez aspirantes se debe considerar puntuación directa o directa ajustada y/o comparación con cargos similares por nivel, al tiempo que se debe revisar que los aspirantes hayan respondido en su totalidad las preguntas.
- En caso de utilizar un único baremo para dos o más OPEC que no sean empleos equivalentes, el contratista debe justificar esta decisión desde el punto de vista estadístico, demostrando mediante los análisis pertinentes que no hay diferencias significativas entre los grupos de referencia.
- La prueba psicotécnica y demás pruebas de carácter clasificatorio pueden dar lugar a una calificación con un baremo no normalizado o normalizado, por ejemplo, de puntuaciones t: escala de cero (0) a cien (100) puntos con media 50 y desviación estándar. 10.

Los acuerdos previos sobre la obtención de las puntuaciones deben partir de unos criterios razonados y claros no sólo desde el punto de vista estadístico, también deben tenerse en cuenta las necesidades prácticas del Proceso de selección, por ejemplo, el número de empleos que debe ser provisto. Sin embargo, es muy importante que, una vez obtenidos los resultados de la aplicación de las pruebas, sean revisados nuevamente los criterios de partida a fin de que se actualicen posibles modificaciones, y se debe ser flexible en este proceso. Hay que recordar que hasta que no se obtengan los datos de la aplicación de las pruebas del Proceso de selección los sistemas de calificación son provisionales y deben

revisarse nuevamente para saber si son los más adecuados a los datos obtenidos.

4.2. APLICACIÓN DE LAS PRUEBAS

La aplicación de las pruebas es una de las etapas fundamentales del proceso de selección; la eficiencia y eficacia de la ejecución de los procesos posteriores a la aplicación, dependen del desarrollo óptimo de la misma en cuanto a la seguridad de las pruebas y la recolección del material garantizando la cadena de custodia (PLOS).

Se aclara que, las pruebas escritas tendrán lugar en diferentes momentos, siendo primero las relacionadas con el Proceso de Selección No. 601 de 2018 – Norte de Santander - Docente de Primaria, y posteriormente, esto es, el domingo siguiente o la fecha que se acuerde con la CNSC, las pruebas para el Proceso de Selección No. 2150 a 2237 de 2021 Directivos Docentes y Docentes - población mayoritaria.

4.2.1. GUÍA DE ORIENTACIÓN AL ASPIRANTE PARA LA PRESENTACIÓN DE LAS PRUEBAS ESCRITAS

El contratista debe elaborar y entregar un documento para la prueba escrita en el sitio web de la CNSC para consulta de los aspirantes, denominados Guía de orientación al aspirante, en un lenguaje sencillo y sin entrar en tecnicismos, para facilitar su entendimiento.

La Guía debe construirse teniendo en cuenta que los aspirantes pertenecen a los niveles Directivo y Docentes de aula, por lo que la redacción debe ajustarse para la comprensión de estos.

Las Guías deben incluir, entre otros aspectos, los siguientes:

- Generalidades de las pruebas a aplicar
- Marco normativo del proceso de selección
- Tipo de pruebas a aplicar, carácter eliminatorio, clasificatorio y ponderación de cada una de ellas.
- Propósito y objetivos de la evaluación de cada una de las pruebas.
- Formato de pregunta y respuesta que se aplicarán en las pruebas escritas. Para las pruebas escritas, ofrecer ejemplos de los ítems situacionales: dos (2) ejemplos de situaciones y dos (2) ejemplos del tipo de pregunta asociada a cada una de las situaciones de ejemplo con su correspondiente clave.
- Hoja de Respuestas que tendrá el aspirante en la aplicación de las pruebas escritas.
- Procedimiento de análisis de ítems y sistema o metodología de calificación para las pruebas escritas, explicitando que:
- La calificación no corresponderá al número de aciertos sino a una calificación ponderada, es decir que en la calificación puede haber eliminación de ítems de

acuerdo con el análisis psicométrico, por lo que cabe la posibilidad de que no todos los ítems contestados formen parte de la calificación.

- La calificación se hará por número de OPEC.
- Los diferentes escenarios de calificación para las pruebas eliminatorias, buscando el escenario de mayor favorabilidad para los aspirantes, pudiendo ser: la escala de centil, baremo normalizado o no normalizado y/o puntuación directa.
- Las pruebas psicotécnica pueden ser calificadas con un baremo no normalizado, sólo estandarizado. Por ejemplo, puntuaciones T: escala de cero (0) a cien (100) puntos con media 50 y Dt. 10.
- La posibilidad de que se elimine hasta, máximo, el 15% de los ítems antes de la calificación de acuerdo con los resultados del análisis psicométrico.

4.2.2. CITACIÓN A LA PRESENTACIÓN DE PRUEBAS

Para realizar la citación a la presentación de las pruebas, el contratista debe entregar el plan de trabajo, teniendo en cuenta la ubicación (domicilio registrado en SIMO) de los aspirantes y sitio de aplicación de pruebas, garantizando la georreferenciación y acceso a la consulta de sitio por los aspirantes, para verificación de puntos, además debe cargar y/o generar y remitir una base de datos para que la migración de la información en SIMO.

La citación a presentación de las pruebas, así como el suministro de salones y/o lugares de aplicación suficientes para las mismas debe ser realizada por el oferente adjudicado. La citación se hará a través del Sistema de Apoyo para la Igualdad, el Mérito y la Oportunidad – SIMO, la cual deberá ser entregada a la CNSC, ocho (8) días antes de realizar la citación a los aspirantes, para su verificación.

Para garantizar las condiciones de igualdad que se deben ofrecer a todos los concursantes, el contratista deberá seleccionar el número adecuado de sitios para la aplicación de las pruebas, de acuerdo con la cantidad de aspirantes admitidos.

4.2.3. INFRAESTRUCTURA FÍSICA

Se realizará una inspección previa para determinar que la infraestructura física y el suministro de salones sean suficientes para la aplicación, teniendo en cuenta que los salones deben reunir las condiciones necesarias requeridas (buena ventilación e iluminación, deben contar con el espacio necesario y suficiente para el correcto acceso y desplazamiento tanto de los aspirantes admitidos como de las personas designadas para realizar las laborales específicas el día de la aplicación de la prueba -dactiloscopistas y jefes de salón-).

El Contratista deberá hacer entrega a la CNSC de un informe que contenga la descripción y evidencia (fotos actuales) de las condiciones físicas y ambientales de los salones que se

dispondrán para la aplicación de las pruebas, **a más tardar dentro de los cinco (5) días hábiles** siguientes al vencimiento del término para la consecución de los mismos.

El informe de planeación para la aplicación de las pruebas debe incluir como mínimo:

- Cantidad numérica del aforo máximo permitido en el Sitio de aplicación
- Descripción de las condiciones físicas, ambientales y sanitarias, de las instalaciones y salones que se dispondrán para la aplicación de las pruebas.
- Ciudad y dirección exacta de los sitios de aplicación de las pruebas.
- Cantidad de salones y distribución de los aspirantes, señalización, organización y seguridad de las pruebas y toda la información logística y operativa que garantice las mejores condiciones de calidad, servicio y eficiencia a los aspirantes que presentarán las pruebas escritas.
- Condiciones especiales para la ubicación de concursantes en situación de discapacidad, señalando el tipo de discapacidad de cada uno y la forma en que serán ubicados.
- Evidencias, mediante registro fotográfico o cualquier otro medio apto, sobre las instalaciones físicas, fachadas, salones, sillas, baños, zonas de acceso, etc.
- Distribución del personal encargado de la aplicación por sitio, discriminando la cantidad por rol.

A sabiendas de que el proceso de selección se desarrolla en diferentes ciudades del País, la CNSC hará visitas aleatorias a algunos lugares destinados; asegurando que sean espacios óptimos para el desarrollo de esta actividad, en aplicabilidad de la Resolución 2400 de 1979 del Ministerio de Trabajo y Seguridad Social por la cual se establecen disposiciones sobre vivienda, higiene y seguridad en los establecimientos de trabajo, y a los Protocolos de bioseguridad para el manejo y control de riesgos del coronavirus COVID, expedidos por el Ministerio de Salud así como el Decreto 1615 de 2021 (y los que lo modifiquen o sustituyan. De igual manera deberá tomarse en cuenta las demás normas que el Gobierno Nacional expida sobre la materia.)

Cuadro No. 9. Sitios de Aplicación de Pruebas Escritas - Proceso de selección Docentes y Directivos Docentes – Población Mayoritaria

Departamento	Ciudad / Municipio / Distrito
Amazonas	Leticia
Antioquia	Medellín
	Apartadó
	Rionegro
	Turbo



CNSC

COMISIÓN NACIONAL
DEL SERVICIO CIVIL

Igualdad, Mérito y Oportunidad

Departamento	Ciudad / Municipio / Distrito
Arauca	Arauca
Atlántico	Barranquilla
Bogotá, D.C.	Bogotá D.C
Bolívar	Magangué
	Cartagena de Indias
Boyacá	Sogamoso
	Duitama
	Tunja
Caldas	Manizales
Caquetá	Florencia
Casanare	Yopal
	Villanueva
	Paz de Ariporo
Cauca	Popayán
Cesar	Valledupar
	Aguachica
Chocó	Quibdó
Córdoba	Montería
	Sahagún
	Santa Cruz de Lorica
Cundinamarca	Girardot
	Zipaquirá
	Facatativá
	Gachetá
	Guaduas
Guainía	Inírida
Guaviare	San José Del Guaviare
Huila	Neiva
	Pitalito
La Guajira	Riohacha
Magdalena	Santa Marta
Meta	Villavicencio
Nariño	Pasto
	Ipiales
Norte de Santander	Cúcuta
	Ocaña

Departamento	Ciudad / Municipio / Distrito
Putumayo	Mocoa
Quindío	Armenia
Risaralda	Pereira
Santander	Bucaramanga
	Barrancabermeja
Sucre	Sincelejo
Tolima	Ibagué
Valle del Cauca	Buenaventura
	Cartago
	Guadalajara De Buga
	Jamundí
	Cali
Vichada	Puerto Carreño

Cuadro No. 10. Sitios de Aplicación de Pruebas Escritas - Proceso de selección No. 601 de 2018 – Norte de Santander – Docente Primaria

Departamento	Ciudad/ Municipio / Distrito	Total inscritos
Antioquia	Apartadó	5
	Medellín	44
	Zaragoza	1
Arauca	Arauca	16
Bolívar	Cartagena De Indias	31
	Magangué	12
Caquetá	Florencia	1
Cauca	Popayán	17
César	Valledupar	22
Córdoba	Montería	9
Guaviare	San José Del Guaviare	1
Huila	Neiva	5
La Guajira	Riohacha	3
Magdalena	Ciénaga	9

Departamento	Ciudad/ Municipio / Distrito	Total inscritos
	Santa Marta	19
Meta	Villavicencio	37
Nariño	Pasto	22
Norte de Santander	Cúcuta	2365
	Ocaña	1622
Putumayo	Mocoa	6
Sucre	Sincelejo	31
Tolima	Ibagué	62
Valle del Cauca	Cali	49
Total general		4389

4.2.4. APLICACIÓN DE LAS PRUEBAS

La aplicación de las pruebas es una de las etapas fundamentales del proceso de selección dado que, de una parte, se han invertido importantes recursos económicos y técnicos en la construcción de las pruebas, y que, de otra, la eficiencia y eficacia de la ejecución de los procesos posteriores a la aplicación, dependen del desarrollo óptimo de la misma en cuanto la seguridad de las pruebas, la plena identificación de los concursantes, el control de la copia, la homogeneidad de las condiciones de aplicación en todos los sitios de examen y la igualdad de las condiciones que deben tener todos los concursantes durante la aplicación de las pruebas.

Para el día de aplicación de las pruebas de escritas, tanto del “Proceso de Selección Directivos Docentes y Docentes - Población mayoritaria, así como el “Proceso de Selección No. 601 de 2018 Directivos Docentes y Docentes en zonas afectadas por el conflicto armado - Norte de Santander”, el contratista debe disponer para cada convocatoria, del personal idóneo y suficiente que garantice la adecuada aplicación y seguridad de las pruebas; como mínimo debe contar con:

- Un encargado o coordinador por cada sitio de aplicación, que debe contar con equipo de cómputo (con acceso a internet) que le permita atender solicitudes, observaciones y peticiones por parte de los aspirantes o hacer registros de situaciones.
- Coordinador de salones: Uno (1) por cada seis (6) salones.
- Jefes de salón, uno (1) por cada salón de aplicación.
- Coordinador de seguridad: Uno (1) por cada 500 citados.
- Auxiliares de piso.
- Dactiloscopistas, Uno (1) por cada 100 citados.

- Personal de orientación e información.
- Personal dispuesto con ocasión del uso de mecanismos de seguridad y verificación de identidad de los aspirantes. Uno (1) por cada 200 citados.
- Personal de salud para atender emergencias médicas en cada sitio de aplicación.

4.2.5. MECANISMOS DE SEGURIDAD A TENER EN CUENTA PARA EL DESARROLLO DE LAS PRUEBAS

Para la ejecución del contrato, el contratista debe contar con las condiciones de seguridad operatividad, confidencialidad, seguridad e inviolabilidad, cadena de custodia y reserva de las pruebas a fin de impedir la filtración, fuga o salida de material o información de las mismas tal y como se relacionan y describen a continuación:

- Descripción detallada de los mecanismos de seguridad y verificación de identidad que se utilizarán en cada una de las pruebas a aplicar y en la etapa de reclamación cuando sea necesario realizar exhibición de las pruebas.
- Procedimientos y protocolos de seguridad previstos para la construcción de casos o situaciones e ítems, diagramación y ensamble de pruebas.
- Descripción de las especificaciones técnicas de los equipos de cómputo que se utilizarán, incluido su número serial.
- Procedimientos y protocolos de seguridad previstos para impresión, transporte y distribución, aplicación, acopio de las pruebas, calificación, publicación de resultados y destrucción del material sobrante con los respectivos procedimientos y protocolos de seguridad previstos.
- Descripción de las áreas de trabajo destinadas, para el desarrollo de los procesos de selección.
- Mecanismos manuales y electrónicos de control que se utilizarán de ingreso y salida de las áreas. Así mismo, el área definida por el contratista para la ubicación y desempeño del talento humano involucrado en el proceso.
- Planes de contingencia en caso de hurto, fraude, destrucción, fuerza mayor, caso fortuito o cualquier evento que afecte el proceso de aplicación de las pruebas. En el evento en que ocurra alguno de estos eventos el contratista asumirá los costos que impliquen las medidas correctivas que se deban tomar sobre estas situaciones.
- Descripción específica y detallada del manejo de seguridad y vigilancia privada de las áreas de trabajo, estableciendo las condiciones de inviolabilidad a la reserva, o la imposibilidad de filtración, fuga o salida de material o información de la prueba, fuera de las instalaciones o áreas de trabajo.

Según lo previsto en el artículo 31 numeral 3 de la Ley 909 de 2004, "Las pruebas aplicadas o a utilizarse en los procesos de selección tienen carácter reservado, sólo serán de conocimiento de las personas que indique la Comisión Nacional del Servicio Civil en desarrollo de los procesos de reclamación".

4.3. VERIFICACIÓN DE REQUISITOS MÍNIMOS PROCESO DE SELECCIÓN No. 601 DE 2018 – NORTE DE SANTANDER.

Para la verificación de requisitos mínimos en el Proceso de Selección No. 601 de 2018 – Norte de Santander, la Universidad o Institución de Educación Superior que realice dicha actividad, deberá acogerse a lo establecido en el Decreto 1578 de 2017 y el Manual de Funciones, Requisitos y Competencias para los cargos de directivos docentes y docentes del sistema especial de Carrera Docente y en la Oferta Pública de empleos - OPEC que forman parte integral de las referidas convocatorias.

Se debe tener en cuenta que la verificación de requisitos mínimos se hará a todos los aspirantes que superaron la prueba de Conocimientos Específicos y Pedagógicos, y se encuentran habilitados para continuar en el proceso de selección y que hayan aportado los documentos que soportan los requisitos de estudios y experiencia, dentro de la etapa prevista para ello y los resultados serán publicados en el Sistema de Apoyo para la Igualdad, el Mérito y la Oportunidad – SIMO o su equivalente.

Para el cumplimiento de los requisitos mínimos, únicamente se tendrán en cuenta los títulos y certificaciones de experiencia obtenidos hasta el último día hábil de inscripciones.

Nota: La recepción virtual de documentos con los que los aspirantes acreditan el cumplimiento de los requisitos mínimos y para la aplicación de la prueba de valoración de antecedentes, se efectuará a través del Sistema de Apoyo para la Igualdad, el Mérito y la Oportunidad – SIMO de la CNSC, de conformidad con el cronograma establecido.

Para adelantar esta etapa, la CNSC permitirá el acceso al oferente que resulte seleccionado a los documentos que aporten los aspirantes para soportar el cumplimiento de los requisitos mínimos y para la prueba de valoración de antecedentes, así como a los aplicativos que sean necesarios para consultar la información de los aspirantes inscritos, en consecuencia el oferente que resulte seleccionado contará con los elementos necesarios para que al inicio de la ejecución del contrato realice la verificación inherente a esta etapa.

Para la implementación del proceso descrito en los párrafos anteriores, se requiere la ejecución de las siguientes actividades, para lo cual la Universidad o Institución de Educación Superior, **presentará un protocolo el cual incluya una descripción sobre el procedimiento** que adelantará para cumplirlas en su totalidad.

4.3.1. Protocolo de Verificación de los Requisitos Mínimos

Con el acceso a los documentos que forman parte de las hojas de vida de los aspirantes, el contratista verificará en cada una de ellas, si con los folios aportados, se evidencia y soporta el cumplimiento de los requisitos mínimos establecidos en el Decreto 1578 de 2017,

el Manual de Funciones, Requisitos y Competencias para los cargos de directivos docentes y docentes del sistema especial de Carrera Docente y la OPEC para el desempeño del cargo en el cual está inscrito.

La Universidad describirá detalladamente los mecanismos y estrategias a través de los cuales llevará a cabo esta actividad de manera eficiente, para lo cual se hace necesario que elabore un documento técnico denominado “*protocolo para la verificación de requisitos mínimos*”, el cual deberá incluir entre otros lo siguiente:

- Criterios técnicos a utilizar para dicha verificación de los documentos de los aspirantes.
- Mecanismos de seguridad a utilizar para mantener la confidencialidad sobre el acceso a los documentos aportados por los aspirantes.
- Descripción de manera precisa y detallada, del mecanismo a utilizar que permita garantizar que durante la verificación de requisitos se llevará a cabo un procedimiento de auditoría y/o supervisión que contenga la revisión en un segundo nivel del 100% de los documentos aportados por los aspirantes que **NO CUMPLEN CON LOS REQUISITOS** y 100% de aquellos que **CUMPLEN CON LOS REQUISITOS**.

La CNSC se reserva el derecho de efectuar auditorías a la labor realizada, en el momento en que lo estime pertinente.

El oferente describirá de forma precisa el lugar y los recursos tecnológicos desde donde permitirá el acceso a los documentos y aplicativos con que cuenta la CNSC y la manera como garantizará el funcionamiento y disponibilidad de los mismos las 24 horas al día, durante el periodo de verificación de requisitos mínimos (incluidos días festivos); e igualmente describirá la operatividad, logística y procedimiento para la respuesta oportuna de las reclamaciones, conforme a las disposiciones legales.

4.3.2. Capacitación al Equipo Humano

Para garantizar la correcta aplicación de los criterios definidos por la Universidad, previo al inicio de la verificación de requisitos mínimos, se deberá aprobar por parte de la CNSC el protocolo de verificación y con base en el mismo, la Universidad deberá adelantar **la capacitación a los analistas y supervisores que dispondrá** para esta etapa.

4.3.3. Consolidación y Publicación de Admitidos y No Admitidos

El contratista entregará en la fecha y forma convenida un informe completo que incluya descripción sobre el desarrollo de la etapa, una base de datos con listados de admitidos y no admitidos al proceso de selección desagregado por entidad, que permita establecer los

aspirantes que en el Sistema de Apoyo para la Igualdad, el Mérito y la Oportunidad - SIMO: a) no aportaron documentos, b) los que aportaron documentos y no cumplieron con el lleno de los requisitos mínimos establecidos, especificando la causal de no admisión y c) los que aportaron documentos y cumplieron con los requisitos.

Una vez avalado el informe por la CNSC, los resultados serán publicados en el Sistema de Apoyo para la Igualdad, el Mérito y la Oportunidad – SIMO o su equivalente.

La Universidad describirá de forma precisa y detallada, los mecanismos de confidencialidad y seguridad, así como las especificaciones técnicas bajo las cuales consolidará, administrará y entregará esta información para ser publicada por la CNSC.

4.3.4. Atención y respuesta a las reclamaciones por inadmisión.

Como resultado de las actividades anteriores, la Universidad deberá dar respuesta a las reclamaciones que los aspirantes interpongan por los diversos medios previstos por la CNSC.

La Universidad describirá de forma precisa el lugar y los recursos tecnológicos que dispondrá para tener acceso al aplicativo de reclamaciones y respuesta a reclamaciones y la manera como garantizará el funcionamiento y disponibilidad del mismo las 24 horas del día, durante el periodo de recepción de reclamaciones (incluidos días festivos); e igualmente describirá la operatividad, logística y procedimiento para la respuesta oportuna de las reclamaciones y derechos de petición, conforme a las disposiciones legales.

Luego de atendidas las reclamaciones, la Universidad entregará los resultados definitivos de aspirantes ADMITIDOS y NO ADMITIDOS desagregado por entidad, el cual debe fijarse en la página web con los cambios y/o modificaciones que surjan en atención a requerimientos de los aspirantes, auditorias y/o acciones judiciales.

4.3.5. Presentación del Informe Final de Verificación de Requisitos Mínimos.

Finalizada la etapa de verificación de requisitos mínimos, la Universidad deberá presentar un informe final de la verificación de requisitos mínimos que describa de manera detallada cada procedimiento realizado, los resultados obtenidos y el tiempo en que se desarrolló la misma.

4.3.6. Productos a Entregar por Parte del Contratista.

En desarrollo de esta etapa, el oferente que resulte seleccionado deberá entregar los siguientes productos:

- Protocolo de Verificación de Requisitos Mínimos.
- Guía de Orientación al Aspirante.
- Informe de la Capacitación realizada al talento humano que dispondrá para realizar la verificación de requisitos mínimos. En la capacitación es primordial que se cuente por lo menos con dos (2) delegados de la CNSC.
- Informe final de la Etapa de Verificación de Requisitos Mínimos.
- Informe y Listados de Admitidos, No Admitidos desagregado por entidad (Especificando causal) y reporte de aspirantes que No aportaron documentos.
- Informe de Reclamaciones, en el que se discrimine en detalle como mínimo: Número de reclamaciones, causal de reclamación y resultado de la reclamación. Así mismo, hará parte del informe la relación de aspirantes que presentaron reclamación por aplicativo y aquellas peticiones que se resuelvan por otros medios (PQR, CORREO, RADICADOS ETC).
- Informe relacionado con las acciones judiciales surtidas en la presente etapa.

4.4. PRUEBA DE VALORACIÓN DE ANTECEDENTES PROCESO DE SELECCIÓN No. 601 DE 2018 – NORTE DE SANTANDER.

Es un instrumento de selección de carácter clasificatorio y tiene por objeto, la valoración de la formación y de la experiencia acreditada por el aspirante, **adicional** a los requisitos mínimos exigidos para el empleo a proveer y se aplicará únicamente a los aspirantes que hayan superado las pruebas de Conocimientos Específicos y Pedagógicos y hayan cumplido con los requisitos mínimos para el cargo al cual se inscribieron.

La universidad o institución de educación superior contratada será la responsable de adelantar esta prueba para el Proceso de Selección Nos. 601 de 2018 – Norte de Santander, en zonas afectadas por el conflicto, conforme a las reglas y ponderación establecidas en el Acuerdo de Convocatoria.

El oferente seleccionado deberá elaborar el Protocolo de calificación de esta prueba que contenga el desarrollo o aplicación de los criterios y lineamientos establecidos por la CNSC para realizar la valoración de antecedentes, el cual servirá como mecanismo para garantizar la uniformidad en la aplicación de estos criterios para la calificación.

La calificación se hará estricta y exclusivamente sobre los documentos aportados por el aspirante y se realizará de acuerdo con lo reglado en la Convocatoria. El oferente deberá definir la metodología a implementar para realizar un procedimiento de auditoría y/o supervisión que contenga la revisión en un segundo nivel al 100% de las carpetas de las aspirantes valoradas por los analistas.

La valoración de antecedentes, se realizará mediante el acceso al aplicativo que disponga la CNSC, por tanto, el oferente atenderá los requerimientos que realice la CNSC.

La Universidad debe tener en cuenta que para valoración de antecedentes se tendrán en cuenta los certificados de formación y experiencia obtenidos hasta el último día de la etapa de validación de la información.

La universidad o institución de educación superior contratada entregará a la CNSC, el informe correspondiente a esta etapa.

La Universidad describirá de forma precisa y detallada, los mecanismos de confidencialidad y seguridad, así como las especificaciones técnicas bajo las cuales consolidará, administrará y entregará esta información para ser publicada por la CNSC, por lo que debe presentar una propuesta de estructura de cada uno de ellos:

- Protocolo para la calificación de la prueba de Valoración de Antecedentes.
- Resultados prueba Valoración de Antecedentes.
- Informe de reclamaciones.
- Resultados definitivos de la prueba valoración de antecedentes, una vez resueltas las mismas.

4.4.1. Protocolo de Valoración de Antecedentes.

La Universidad o Institución de Educación Superior seleccionada deberá presentar el Protocolo de calificación de esta prueba el cual deberá ser aprobado por la CNSC, y debe contener como mínimo:

- a) Revisión de la OPEC frente a los requisitos mínimos de cada empleo, con el fin de garantizar que la calificación se realice sobre los documentos adicionales respecto a los requisitos mínimos exigidos para el empleo a proveer.
- b) El desarrollo o aplicación de los criterios a considerar por cada nivel de empleo, el cual servirá como mecanismo para garantizar la uniformidad en su aplicación para la calificación.
- c) Los factores, puntuación, criterios valorativos de educación y experiencia adicional a los mínimos en la prueba de valoración de antecedentes reglamentados en los Acuerdos que rigen cada una de las Convocatorias.

4.4.2. Publicación de Resultados y Atención de Reclamaciones.

La publicación de resultados, recepción y respuesta a las reclamaciones de los aspirantes ante las pruebas del proceso de selección de las convocatorias, se realizará únicamente a través de las aplicaciones diseñadas por la CNSC.

El contratista entregará en la fecha y forma convenida un informe completo que incluya

descripción sobre el desarrollo de la prueba de Valoración de Antecedentes, con los datos de todos y cada uno de los aspirantes indicando la calificación obtenida en esta prueba.

Una vez avalado el informe por la CNSC, los resultados serán publicados en el Sistema de Apoyo para la Igualdad, el Mérito y la Oportunidad – SIMO o su equivalente.

De conformidad con lo establecido en el Decreto 1075 de 2015, adicionado por el Decreto 1578 de 2017, el tiempo establecido para formular reclamaciones por los resultados obtenidos en las pruebas aplicadas es de cinco días (5) hábiles contados a partir de su publicación.

El contratista conformará un equipo de trabajo, que se encargue de resolver las reclamaciones que hagan los participantes en el Concurso Abierto de Méritos con posteridad a la publicación de los resultados de cada una de las pruebas aplicadas en el marco del contrato, de conformidad con los lineamientos y directrices que proporcionará la CNSC y los soportes de los protocolos de procesamiento y evaluación.

4.4.3. Informe Final Valoración de Antecedentes. Informe Final Valoración de Antecedentes.

Al finalizar la prueba, la Universidad deberá presentar un informe final que describa de manera detallada cada procedimiento realizado los resultados obtenidos y el tiempo en que se desarrolló la misma, por tanto, presentará una propuesta para la presentación de este informe.

4.4.4. Productos a Entregar por Parte del Contratista.

En desarrollo de esta etapa de valoración de antecedentes, el oferente que resulte seleccionado deberá entregar los productos que se relacionan a continuación:

- Plan de trabajo ajustado.
- Protocolo de la prueba de valoración de antecedentes.
- Guía de Orientación al aspirante.
- Resultados preliminares de la prueba de valoración de antecedentes, y de los documentos aportados para ésta, junto con el resumen de la calificación obtenida en cada uno de los factores que la componen, y la puntuación final ponderada que corresponde a la establecida en los Acuerdos de Convocatoria.
- Informe sobre recepción de las reclamaciones respecto de la prueba de valoración de antecedentes.
- Respuesta a las reclamaciones.
- Resultados definitivos de la prueba de valoración de antecedentes.
- Informe relacionado con las acciones judiciales surtidas en la presente etapa.

En desarrollo de esta etapa de valoración de antecedentes, el oferente que resulte seleccionado deberá entregar, además de los señalados en el numeral 2.5 y 3.1 del Pliego de Condiciones, los productos que se relacionan a continuación: **Productos a Entregar por Parte del Contratista.**

- **Plan de trabajo diligenciado** en los términos señalados en el **Anexo No. 10 – PLAN DE TRABAJO Y CRONOGRAMA DE EJECUCIÓN-** de los estudios previos.
- Propuesta de estructura del Protocolo de la prueba de valoración de antecedentes.

5. NIVELES DE SERVICIO DE INFORMÁTICA Y TELECOMUNICACIONES

Para garantizar que el proponente cuente con la infraestructura tecnológica (informática y comunicacional) suficiente y adecuada para la automatización de la información del Concurso Público Abierto de Méritos correspondiente, deberá presentar con su propuesta el **ANEXO No. 9. ACUERDO DE NIVELES DE SERVICIOS DE TECNOLOGÍAS DE LA INFORMACIÓN, COMUNICACIONES, DE SEGURIDAD FÍSICA Y LOGÍSTICA.**

Para la ejecución del contrato, el contratista debe elaborar un plan de seguridad en el que se estipulen los criterios de operatividad, uso y restricción en el manejo de la información, confidencialidad, seguridad e inviolabilidad, cadena de custodia, reserva de las pruebas y uso de recursos informáticos para este fin. Este plan tiene como fin impedir la filtración, fuga o salida de material o información de las mismas. Así mismo, los miembros del equipo contratado para el proceso deben ser debidamente capacitados y entrenados en el uso y mantenimiento de los criterios de este plan. Los aspectos a tener en cuenta en el plan de seguridad se describen a continuación:

- Identificación de la persona o equipo responsable de la implementación y puesta en marcha del plan de seguridad, aclarando si serán los mismos durante todo el proceso de selección o especificándolos por fases o etapas del mismo.
- Identificación detallada de los mecanismos de seguridad y verificación de identidad que se utilizarán en cada una de las pruebas a aplicar y en la etapa de reclamación cuando sea necesario realizar exhibición de las pruebas.
- Procedimientos y protocolos de seguridad previstos para la construcción de ítems (cuando aplique), diagramación y ensamble de pruebas, incluyendo como mínimo procedimientos de encriptación de la información, restricciones y criterios claros para la distribución, cadena de custodia, almacenamiento, borrado y destrucción del material relacionado con este insumo.
- Procedimientos y protocolos de seguridad previstos para impresión, transporte y distribución, aplicación, acopio de las pruebas, calificación, publicación de resultados y destrucción del material sobrante con las respectivas etapas del proceso de selección y protocolos de seguridad previstos.
- Planes de contingencia en caso de hurto, fraude, destrucción, fuerza mayor, caso fortuito o cualquier evento que afecte el proceso de aplicación de las pruebas. En el

evento en que ocurra alguno de estos eventos el contratista asumirá los costos que impliquen las medidas correctivas que se deban tomar sobre estas situaciones.

Descripción específica y detallada del manejo de seguridad, salvaguarda, cadena de custodia y vigilancia en las áreas de trabajo, estableciendo las condiciones de inviolabilidad a la reserva, o el control de posibles filtraciones, fuga o salida de material o información de la prueba, fuera de las instalaciones o áreas de trabajo.

5.1. ÁREAS DE TRABAJO. (APLICA PARA TRABAJO EN SITIO OPCION No 1 DEL ANEXO No 9)

El contratista, entregará un protocolo en el cual describa de manera detallada y clara las especificaciones logísticas y de seguridad (consignadas en el protocolo) de las áreas de trabajo destinadas al proyecto, así:

- Área destinada para ensamble de pruebas.
- Área destinada para la impresión de formatos necesarios en desarrollo del proceso de selección.
- Área destinada para la impresión de pruebas, así como para su alistamiento.
- Área destinada para el almacenamiento de pruebas y hojas de respuesta.
- La descripción de los mecanismos que se utilizarán para el control de ingreso y salida de las áreas.

5.2. CONFIDENCIALIDAD Y RESERVA DEL CONTENIDO DE LAS PRUEBAS.

El contratista debe presentar un protocolo de seguridad acerca de la confidencialidad y reserva del contenido de las pruebas que contenga debidamente desarrollados los siguientes aspectos:

- Especificaciones de seguridad para la validación de los ejes temáticos y contenidos para las pruebas.
- Especificaciones de seguridad en la elaboración del material para la aplicación de la prueba, controlando la fuga de información o violación de la reserva que afecte la confidencialidad.
- Planes de contingencia que definan estrategias para minimizar y sectorizar cualquier fuga de información, de forma que se garantice que no habrá una caída total de las pruebas por violación a la confidencialidad de las mismas.
- Planes de contingencia que permitan reparar en el menor tiempo posible, los daños causados por cualquier fuga de información o violación de la confidencialidad de las pruebas, en el área de trabajo.
- Compromiso de constitución y firma de acuerdos de pactos de integridad y/o de confidencialidad a suscribir con todos los miembros del equipo de trabajo que se emplee, en los que se comprometan y obliguen a:

- No participar en el Proceso de Selección objeto del contrato, ni sus familiares hasta el 4º grado de consanguinidad, 2º de afinidad o 1º civil.
 - No portar, retirar, transmitir o divulgar información correspondiente a la prueba Técnico Pedagógica.
 - Responder civil y penalmente por las violaciones o posibles faltas cometidas contra la seguridad, reserva y confidencialidad de las pruebas.
- Definir criterios claros sobre el perfil de los constructores en relación con su experiencia y experticia en los temas de los casos y de los ítems, las características de los ítems por construir, así como entrenar a los constructores y validadores en estas especificaciones y definir las condiciones necesarias para llevar a cabo la construcción, en términos de infraestructura, tiempos y seguridad.
 - Establecer los criterios para el perfil del validador, siendo este igual o superior al perfil del constructor. Deben tener a disposición las especificaciones de los ítems previamente identificadas, así como las de la prueba en cuanto a estructura y composición y sistematizar del proceso de validación, incorporando procedimientos que permita controlar la calidad del producto y en los casos que requiera de ajustes, agilizar el proceso de corrección. Así mismo, deberá tener en cuenta la identificación y restricción del personal que tenga acceso a las estructuras de pruebas que se están configurando y validando.

5.3. DISEÑO E IMPRESIÓN DE FORMATOS.

Simultáneamente con la elaboración del Manual de procedimientos para la aplicación de las pruebas, se deben diseñar los documentos técnicos o formatos, para información de los examinadores y de los concursantes durante la aplicación de las pruebas, entre ellos:

1. Distribución de cuadernillos por salones y sitios de examen para cada sitio de aplicación.
2. Actas de sesión.
3. Rótulo de identificación de los paquetes de cuadernillos.
4. Cuadro general de aplicación: con información del total de concursantes citados, cantidad de examinadores que intervendrán en la aplicación en cada sitio y recursos asignados.
5. Listado de registro y asistencia: con información del número de registro, apellidos y nombres, número de cuadernillo y espacios para firmas y huellas.
6. Listado alfabético de citación por sitio de examen: con relación de apellidos, nombres, números de documentos de identidad y salones asignados de los aspirantes citados en cada sitio.
7. Listados de puerta de salón: con la información de apellidos, nombres y número de documento de identidad de los aspirantes citados en cada salón.
8. Informe general de la aplicación.

9. Formato de notificación a examinadores. (Una hoja tamaño carta por sitio de examen con impresión por anverso).
10. Preguntas de examen dudosas. (Una hoja tamaño carta por cada salón con impresión por anverso y reverso).
11. Acta de anulación. (Una hoja tamaño carta por sitio de examen con impresión por anverso y reverso).
12. Acta para concursantes que no presentaron documento de identidad válido. (Una hoja tamaño carta por sitio de examen con impresión por anverso).
13. Formato de corrección de datos. (Dos hojas tamaño carta por sitio de examen con impresión por anverso).
14. Informe del Coordinador de salones. (Una hoja tamaño carta para cada 6 salones con impresión por anverso).
15. Manual de instrucciones del Delegado. (Tamaño carta por sitio de examen con impresión por anverso y reverso).
16. Afiches con el logo de la CNSC (tamaño 100 cm x 70 cm):
 - ✓ No permitido el uso de celulares, uno (1) por cada salón.
 - ✓ Hora inicio y fin de la sesión, uno (1) por cada salón.
 - ✓ Rótulo puerta de salón, uno (1) por cada salón. (tamaño carta)
 - ✓ Instrucciones para quienes van a presentar el examen, uno (1) por cada salón.
 - ✓ Procedimientos del jefe de salón, uno (1) por cada salón.
17. Escarapelas y Credenciales:
 - ✓ Delegado.
 - ✓ Jefe de salón
 - ✓ Coordinador de salones
 - ✓ Coordinador de seguridad
 - ✓ Auxiliares de piso.
 - ✓ Dactiloscopista.
 - ✓ Personal de salud.

5.4. DESIGNACIÓN Y CAPACITACIÓN DEL PERSONAL DE APLICACIÓN (EXAMINADORES).

El contratista deberá adelantar un proceso de selección del personal que actuará como examinador durante el desarrollo de la aplicación de las pruebas, que garantice la seguridad de las mismas, la plena identificación de los concursantes, el control de la copia, la homogeneidad de las condiciones de aplicación en todos los sitios de examen y la igualdad de las condiciones que deben tener todos los aspirantes durante la aplicación de las pruebas.

Para el efecto, el contratista debe señalar el mecanismo de capacitación y entrenamiento que utilizará para que todo el personal de aplicación conozca y se apropien de los procedimientos establecidos en el Manual/instructivo de procedimientos para la aplicación de las pruebas. Dicho procedimiento hace parte de un entregable como se muestra en el numeral 5.15 de este documento.

5.5. CONCURSANTES EN SITUACIÓN DE DISCAPACIDAD.

El contratista deberá prever las condiciones especiales de aplicación para aquellos concursantes que se encuentren en algún tipo de situación de discapacidad y precizarla en el manual/instructivo de procedimientos para la aplicación.

5.6. PAGO AL PERSONAL DE APLICACIÓN (A LOS EXAMINADORES).

El contratista informará a la CNSC, el procedimiento que adelantará para realizar el pago oportuno al personal responsable de la aplicación en cada sitio de examen que se haya requerido.

El oferente seleccionado informará a la CNSC, los mecanismos que establecerá para el pago oportuno a los examinadores designados en cada sitio de examen, así como para los auxiliares que para la aplicación de las pruebas se haya requerido.

5.7. PRESENTACIÓN DE INFORMES.

Con el fin de actualizar la información con miras a la producción de resultados, el oferente contratado elaborará el informe de aplicación, que será entregado a los diferentes actores que intervienen en los procesos posteriores a la aplicación de las pruebas, con base en los datos consignados por los examinadores en los diferentes documentos y formatos utilizados durante la aplicación de las pruebas, en cada sitio de examen.

Adicionalmente presentará a la CNSC un informe consolidado por convocatoria sobre el desarrollo de la aplicación de las pruebas.

5.8. LECTURA DE HOJAS DE RESPUESTA

Para garantizar la operatividad, confidencialidad, seguridad, inviolabilidad a la reserva, imposibilidad de filtración de la información, fuga o salida de material de las pruebas, el oferente presentará en su propuesta una estructura de protocolo que garantice lo mencionado anteriormente. El oferente adjudicado presentará en su propuesta una estructura de Protocolo, que posteriormente deberá ser aprobado por la CNSC, en el que especificará lo siguiente:

- ✓ Planificación general del proceso de acopio, lectura de hojas de respuestas, resolución de inconsistencias de la lectura, procesamiento, calificación y publicación de resultados.
- ✓ Mecanismos visuales y electrónicos de control que se utilizarán.
- ✓ Especificaciones técnicas de los equipos de cómputo que se utilizarán.
- ✓ Funciones y responsabilidades del talento humano.

5.9. PAUTAS PARA LA COMUNICACIÓN DE RESULTADOS.

El oferente seleccionado deberá estimar el período de tiempo que requerirá para la realización de las actividades necesarias para la obtención de los resultados de los concursantes, sugiriendo la información que deberá darse a conocer a los concursantes (datos normativos, criterios de referencia o puntos de corte).

El oferente seleccionado publicará a través de la página web de la CNSC, los resultados obtenidos por los aspirantes citados en cada una de las convocatorias, para el efecto remitirá previamente un informe sobre los resultados para aprobación de la CNSC.

5.10. CALIFICACIÓN Y PONDERACIÓN DE PRUEBAS

Una vez el contratista tenga los resultados de las pruebas aplicadas a cada uno de los aspirantes, para dar cumplimiento al principio de igualdad se debe generar el análisis de la siguiente manera:

La calificación debe ser dada a partir del grupo de referencia al cual pertenece el aspirante (el número de la OPEC o los empleos equivalentes).

La prueba psicotécnica o demás pruebas de carácter clasificatorio pueden dar lugar a una calificación con un baremo no normalizado, sólo estandarizado, de puntuaciones T: escala de cero (0) a cien (100) puntos con media 50 y Dt. 10.

La CNSC se reserva el derecho de revisar las veces que sea necesario las bases de datos y calificaciones realizadas por el operador antes de la publicación de los resultados, para garantizar el cumplimiento de las condiciones contractuales expuestas en este Anexo y la calidad de los procesos de calificación.

Igualmente, la CNSC verificará la permanencia de los datos y la coincidencia de las calificaciones, es decir, que los datos y las calificaciones socializados ante la CNSC por parte del operador, coincidan con las entregadas a la Dirección de Tecnologías de la Información y las Comunicaciones - DTIC para su publicación.

Para la realización de los distintos procesos de verificación descritos anteriormente, el operador facilitará a los psicómetras de la CNSC acceso a las bases de datos (lectura, claves y método de calificación) en las salas de seguridad y la presencia durante todo el proceso de verificación del analista de datos responsable por parte del operador y que forma parte del equipo mínimo.

Por otra parte, una vez finalizada la verificación en la sala de seguridad con las condiciones antes expuestas, el operador enviará a través del canal seguro habilitado por la CNSC, los

archivos producto de la revisión realizada, que son sobre los que se contrastarán la permanencia de los datos y la coincidencia de las calificaciones.

El operador debe contemplar esta parte del proceso en su plan de trabajo y cronograma, siendo su responsabilidad dar cumplimiento a las condiciones establecidas para la verificación en el plazo estipulado para ello."

5.11. PUBLICACIÓN DE RESULTADOS, ATENCIÓN DE RECLAMACIONES Y ACCESO A PRUEBAS.

La publicación de resultados, recepción y respuesta a las reclamaciones de los aspirantes ante las pruebas del proceso de selección de cada convocatoria, se realizará a través del Sistema de Apoyo para la Igualdad, el Mérito y la Oportunidad -SIMO, o los medios que determine la CNSC, en fechas diferentes tanto para el "Proceso de Selección Directivos Docentes y Docentes - Población mayoritaria, correspondiente a las pruebas escritas", así como del "Proceso de Selección No. 601 de 2018 Directivos Docentes y Docentes en zonas afectadas por el conflicto armado - Norte de Santander"

El contratista debe conformar un equipo de trabajo que se encargue de resolver las reclamaciones que hagan los participantes en el Concurso de Méritos con posteridad a la publicación de los resultados de cada una de las pruebas, conforme lo establecido en el pliego de condiciones y en la oferta.

De conformidad con lo establecido en el Decreto Ley 760 de 2005, el tiempo establecido para formular reclamaciones por los resultados obtenidos **en las pruebas aplicadas es de cinco días (5) hábiles** contados a partir de su publicación y deben ser decididas antes de la fecha de inicio de la siguiente prueba.

Igualmente, el contratista deberá realizar el proceso de acceso a pruebas conforme a los Acuerdos de Convocatoria expedidos para los procesos de selección **así sus los anexos**, o aquel que lo modifique, aclare o complemente.

El aspirante sólo podrá acceder a las pruebas que él presentó, atendiendo el protocolo que para el efecto se establezca, advirtiéndole que en ningún caso está autorizada su reproducción física y/o digital (fotocopia, fotografía, documento escaneado u otro similar), con el fin de conservar la reserva contenida en el numeral 3 del artículo 31 de la Ley 909 de 2004 o la norma que la modifique o sustituya.

A partir del día siguiente en que ocurra efectivamente el acceso a pruebas solicitado, el aspirante contará con dos (2) días hábiles para completar su reclamación, si así lo considera necesario, para lo cual se habilitará el aplicativo SIMO por el término antes mencionado.

En atención a que las pruebas son propiedad patrimonial de la CNSC, su uso por parte del aspirante para fines distintos a la consulta y trámite de su reclamación, se constituye en un delito que será sancionado de conformidad con la normatividad vigente.

Para atender las reclamaciones de que trata este numeral, se podrá utilizar la respuesta conjunta, única y masiva, de conformidad con la Sentencia T-466 de 2004 proferida por la Corte Constitucional y lo previsto por el artículo 22 del CPACA, sustituido por el artículo 1 de la Ley 1755 de 2015.

Contra la decisión que resuelve estas reclamaciones no procede ningún recurso.

El contratista será el único responsable de la decisión final que resuelve la reclamación y deberá comunicarla al peticionario a través del aplicativo de reclamaciones, aclarando que contra esta decisión no procede ningún recurso

Con ocasión del acceso a las pruebas por parte de los aspirantes, el contratista deberá identificar e implementar las acciones a seguir a fin de garantizar los niveles de calidad y oportunidad tanto en la construcción como en la calificación de las pruebas, debido a la inclusión de esta obligación en la ejecución del contrato.

El equipo de trabajo de atención de reclamaciones las resolverá de conformidad con los lineamientos y directrices que proporcionará la CNSC, los protocolos de procesamiento y evaluación, y los informes de análisis sobre el diseño, validación y aprobación de los ítems de las pruebas.

El contratista podrá integrar en el equipo de trabajo de atención de reclamaciones, al personal que habiendo participado en la construcción de la prueba considere conveniente y necesario para la realización efectiva de este proceso.

La universidad o institución de educación superior contratada será la única y exclusiva responsable de la decisión final que resuelve la reclamación y deberá comunicarla al peticionario a través del Sistema para la Igualdad, el Mérito y la Oportunidad – SIMO. Contra esta decisión no procede ningún recurso.

La universidad o institución de educación superior contratada entregará a la CNSC, en archivo magnético, las reclamaciones presentadas por los aspirantes y las respectivas respuestas dadas por la Institución.

5.12. PRESENTACIÓN DE INFORMES Y ENTREGABLES DEL COMPONENTE ESCRITO DE LAS PRUEBAS:

Al finalizar la aplicación de las pruebas escritas, y una vez resueltas las reclamaciones, el contratista presentará un informe de esta fase del proceso de selección, donde describa de manera detallada:

- Aplicación del Protocolo Logístico, Operativo y de Seguridad, antes, durante y después de la aplicación y acceso a pruebas escritas además del cumplimiento de los procedimientos, metodología y logística dispuestos en el Protocolo para la aplicación de las Pruebas Escritas.
- Análisis de las reclamaciones, discriminando en detalle como mínimo: i) Aspirantes que reclamaron con su respectiva identificación; ii) OPEC, iii) nivel jerárquico del empleo, iv) entidad, v) Causal de reclamación, vi) análisis de frecuencia de la causal de reclamación, vii) Resultado de la reclamación, etc. Se debe incluir las reclamaciones que se recibieron por otros medios (PQR, Onbase, etc) ya sea en oportunidad o extemporánea.
- Acciones judiciales presentadas durante la etapa, discriminando los mismos factores del análisis de las reclamaciones.
- Los resultados obtenidos de manera preliminar y definitiva según criterios de la CNSC.

El Contratista deberá entregar, entre otros, los productos que se relacionan a continuación:

- Contrato suscrito y perfeccionado con la empresa de seguridad para el Plan Logístico y Operativo de seguridad – PLOS.
- Resultados preliminares de las pruebas en el SIMO.
- Resultados definitivos por aspirantes organizados de empleos, aspirantes y pruebas aplicadas en el SIMO.
- Respuestas "Tipo" que fueron utilizadas en las respuestas a las reclamaciones.
- Archivo magnético de las reclamaciones presentadas por los aspirantes por medios distintos a SIMO y las respectivas respuestas dadas.
- Manuales de procedimientos para el personal que apoyaron la aplicación de pruebas, entre otros, los siguientes: Coordinador de Seguridad, Coordinador de sitio, Jefe de Salón, Dactiloscopista, Personal de orientación e información y apoyo.
- Documento técnico del proceso de selección por mérito que contenga entre otros, lo relativo a la participación de aspirantes, género, edades, regiones, oferta de perfiles, tiempo en que se desarrollaron las pruebas; así como análisis de las debilidades, fortalezas, riesgos y amenazas del proceso de selección, con las conclusiones y recomendaciones de mejora que se puedan introducir para futuros Procesos de Selección para provisión de empleos de carrera, con la estructura, contenidos y alcance definidos por la CNSC.

5.13. OBSERVACIONES RELATIVAS AL MEJORAMIENTO FUTURO DE LOS INSTRUMENTOS DE MEDICIÓN DESARROLLADOS.

Se deberá estimar el tiempo que será requerido para poder realizar una evaluación interna del proceso desarrollado con la prueba de aptitudes y competencias básicas y la prueba psicotécnica, así como para la revisión, corrección o complementación de los manuales técnicos, de fundamentación conceptual, de construcción de ítems, de aplicación y de procesamiento de resultados para mantener actualizada la información o bien dejar solamente la información pertinente en cada uno de los documentos presentados a la CNSC.

5.14. ENTREGA DE ÍTEMS A LA CNSC.

Para las pruebas el contratista debe entregar los ítems (reactivos) o áreas evaluadas que componen la(s) prueba(s) con sus respectivos campos metadatos que apliquen, por ejemplo, enunciado, contenido, tipo de respuesta, opciones de respuesta, la clave de cada ítem, fuente, autor, fecha de creación, a qué competencia pertenece, para qué cargo, a qué eje temático, entre otros, diligenciando las plantillas (MaestroÍtem, MaestroContenidoItem, MaestroCuadernillos, Ítems Vs Cuadernillos, Sábana) del documento “Especificación de la Estructura de Información Pertinente a los Ítems” que hace parte integral del presente Anexo; el cumplimiento y aceptación por parte de la CNSC será la aprobación para dar trámite al último pago.

Los datos en bruto deben ser presentados en un archivo Excel, cuyo contenido debe cumplir con el formato o estructura producto de la aplicación rigurosa que se describe en el documento “Especificación de la Estructura de Información Pertinente a los Ítems”. Es decir, las respuestas dadas aspirante por aspirante, ítem por ítem para todas las pruebas y todos los empleos ofertados en el Concurso. Se entiende que no es sólo la calificación o resultado final, sino que además debe contener la base de datos original con las respuestas a cada uno de los ítems (prueba escrita), entre otras, (para los demás tipos de pruebas que apliquen al Concurso), de cada uno de los participantes. Cada ítem/área evaluada debe tener asignado un código o número (que permita identificarlo de manera única o sin ambigüedad), para su posterior identificación en el formato Excel. Finalmente, la información de los ítems correspondiente a la calificación deberá ser entregada de manera que se registre en un archivo Excel diferente por cada empleo que hizo parte del concurso, cada archivo por lo tanto se deberá nombrar teniendo como prefijo el código OPEC SIMO y como sufijo el texto “calificación” (Ej. 203456_calificacion). Así mismo el mencionado archivo contendrá también una columna que registre el código OPEC SIMO por cada fila, la cual registra la información relevante con la calificación de cada ítem que obtuvo cada aspirante que concursó para dicho empleo. Dicha información debe ser entregada protegida con encriptación (Implica un protocolo de entrega y almacenamiento de la clave de desencriptación).

Adicionalmente, la Comisión Nacional del Servicio Civil aplicará durante el proceso de construcción de pruebas un conjunto de análisis para verificar la originalidad del contenido de los ítems. Cuando se encuentre una similitud superior a 80% en la totalidad (caso,

enunciado y opciones de respuesta) o en parte del ítem, éste será devuelto al operador para que se reformule el ítem.

5.15. PRODUCTOS A ENTREGAR.

En desarrollo de esta etapa, el oferente que resulte seleccionado deberá entregar, como mínimo, los siguientes productos por cada una de las convocatorias, por lo que debe presentar una propuesta de estructura de cada uno de ellos:

- ✓ **Plan de Trabajo ajustado.**
- ✓ **Manual Técnico de Pruebas.**

Para la elaboración del Manual Técnico de Pruebas escritas, el contratista deberá considerar de manera íntegra el alcance de las pruebas y garantizar los mayores estándares de calidad técnica en su contenido (fondo y forma), de tal manera que permita alcanzar los propósitos legales a través de los instrumentos creados o elegidos para tal fin. El Manual Técnico de Pruebas deberá contemplar los siguientes apartados:

A. Introducción

Marco referencial que desarrolle **de forma breve y concisa** los principios psicométricos básicos que se toman como punto de partida; teoría sobre los constructos a evaluar y justificación de los procedimientos en la construcción de ítems, elección del tipo de respuesta, tipos de análisis para cada tipo de prueba, entre otros aspectos que se consideren relevantes para situar los aspectos científicos generales que justifican el proceso; además, de forma concisa, la reglamentación aplicable y legal de las pruebas a diseñar en el proceso de selección.

B. Sección I. Diseño, construcción y elección de pruebas

- Metodología para la validación empírica y conceptual de los ejes temáticos y/o análisis de perfil sobre los cuales se construirán y validarán los ítems (reactivos) para todos los tipos de pruebas a emplear en el Proceso de Selección.
- Presentación y justificación de los equipos de trabajo conformados para la validación de los ejes temáticos y/o análisis de perfil, pudiendo ser diferentes equipos dependiendo del procedimiento y/o el nivel de especificidad de los ejes o empleos a analizar y los tipos de pruebas.
- Metodología para la construcción y validación de los ítems (reactivos) para cada uno de los tipos de pruebas a diseñar y construir en la convocatoria; pudiendo ser diferentes metodologías dependiendo del procedimiento y/o nivel de especificidad de los ítems y los tipos de pruebas.

- Presentación y justificación de los equipos de trabajo conformados para la construcción y/o validación de los ítems; pudiendo ser diferentes equipos dependiendo del procedimiento y/o nivel de especificidad de los ítems y los tipos de pruebas.
- Descripción del proceso de capacitación a los constructores y/o validadores.

C. Sección II. Ensamble y aplicación de las pruebas

- Metodología para la definición final de los componentes y la estructura de las pruebas.
- Procedimientos para ensamble y diagramación de las pruebas escritas sobre Aptitudes y Competencias Básicas y la Psicotécnica.
- Descripción del proceso de capacitación a los aplicadores de pruebas.

D. Sección III. Análisis de datos

- Para cada una de las pruebas describir brevemente los análisis psicométricos para establecer la bondad de ajuste de los ítems al modelo elegido para el análisis: descriptivos, sus indicadores de confiabilidad y validez. Indicar los posibles escenarios estadísticos y las posibles decisiones que se tomarán respecto a la eliminación o conservación de los ítems en cada uno de ellos, antes de la calificación de las pruebas.
- Para cada una de las pruebas, describir los procedimientos de calificación que se emplearán y los grupos por empleo y/o territorio y los baremos/criterios de calificación para cada grupo.
- Plan de procesamiento de resultados y calificación de cada una de las pruebas, incluyendo la identificación y minimización de los errores.

E. Sección IV. Seguridad

- Desarrollar íntegramente el numeral del presente documento correspondiente a seguridad.

Adicionalmente en cada etapa del proceso el contratista deberá entregar los informes y protocolos indicados en el presente Anexo, a fin de que la CNSC verifique **previamente** a la ejecución de cada etapa los parámetros técnicos y de calidad:

- ✓ Informe de la revisión y verificación de la agrupación de estructuras de ejes para el diseño, construcción y validación de ítems y pruebas escritas.
- ✓ Informe del número de ítems a construir y número de cuadernillos a conformar.
- ✓ Protocolo para la construcción y validación de ítems.
- ✓ Plan de análisis psicométrico y protocolo de calificación.
- ✓ Guía de Orientación al aspirante para la presentación de pruebas escritas, con ejemplos de ítems.
- ✓ Informe de parametrización para la citación a pruebas.

- ✓ Protocolo de acceso a pruebas escritas.
- ✓ Resultados por aspirante de las pruebas sobre Aptitudes y Competencias Básicas y la Psicotécnica.
- ✓ Demás documentos, productos, archivos, bases de datos que se produzcan en desarrollo de esta etapa.

6. PROTOCOLO LOGÍSTICO, OPERATIVO Y DE SEGURIDAD-PLOS

El Programa Logístico, Operativo y de Seguridad (PLOS), consiste en la impresión, transporte, distribución, acopio de las pruebas y destrucción del material sobrante de las mismas, en las mejores condiciones de seguridad y custodia, con el propósito de garantizar la operatividad, confidencialidad, seguridad e inviolabilidad, la cadena de custodia y la reserva de las pruebas e impedir la filtración, fuga o salida de material o información de las mismas.

Para efectos del PLOS, con el término “pruebas” se entiende todas las fases del proceso de selección que están establecidas en el marco del Proceso de Selección No. 2150 a 2237 de 2021 Directivos Docentes y Docentes.

Según lo previsto en el artículo 31 numeral 3 de la Ley 909 de 2004, *“Las pruebas aplicadas o a utilizarse en los procesos de selección tienen carácter reservado, sólo serán de conocimiento de las personas que indique la Comisión Nacional del Servicio Civil en desarrollo de los procesos de reclamación”*.

Todo el personal involucrado en estos procesos debe firmar el acuerdo de confidencialidad en el manejo de la información a la cual tienen acceso y debe ser capacitado en el PLOS que se estructure para cada etapa por el contratista.

El Operador deberá presentar un documento para aprobación de la CNSC, que contenga al menos lo siguiente:

- Descripción detallada de los mecanismos de seguridad y verificación de identidad que se utilizarán en cada una de las pruebas a aplicar o etapas a ejecutar, y en la etapa de reclamación cuando sea necesario realizar exhibición de las pruebas.
- Los mecanismos de seguridad que usará para mantener la confidencialidad sobre el acceso a los documentos aportados por los aspirantes.
- Descripción de las áreas de trabajo destinadas para el desarrollo del proceso de selección. Así mismo, el área definida por el contratista para la ubicación y desempeño del talento humano involucrado en el proceso.
- Mecanismos que se utilizarán para el control de ingreso y salida de las áreas, así como protocolos de seguridad contemplando en caso de requerirse trabajo remoto.
- La operatividad, logística y procedimiento para dar respuesta oportuna a las reclamaciones, derechos de petición y tutelas, conforme a las disposiciones legales, así

como deberá asegurar que el lugar y los recursos tecnológicos tendrán un funcionamiento y disponibilidad las 24 horas al día, durante el periodo de Reclamaciones en cada etapa del proceso (incluidos festivos).

- Descripción forma precisa y detallada, las especificaciones técnicas bajo las cuales consolidará, administrará y entregará la información de resultados y citación de aspirantes para ser publicada por la CNSC.
- En relación con **la Etapa De Pruebas Escritas**, el contratista debe además contemplar lo siguiente:
 - ✓ *Descripción detallada y clara de las especificaciones logísticas y de seguridad de las áreas de trabajo destinadas al proyecto sea trabajo en sitio o remoto, así: i) Área destinada para la validación de ejes temáticos. ii) Área destinada para la construcción de ítems (reactivos), en caso de que el equipo constructor así lo requiera. Si se opta por el desarrollo de esta actividad por cuenta de los constructores, debe existir un protocolo de seguridad mínimo de los espacios y equipos empleados para esta tarea, incluyendo controles frente al cifrado de la información, restricción de los equipos con respecto al uso de redes e Internet, almacenaje temporal de la información, así como eliminación y borrado de todo el material una vez entregado por el constructor al contratista. iii) Área destinada para la construcción, validación y ensamble de pruebas. iv) Área destinada para la impresión de formatos necesarios en desarrollo del proceso de selección. v) Área destinada para la impresión de pruebas, así como para su alistamiento. vi) Área destinada para el almacenamiento de pruebas y hojas de respuesta.*
 - ✓ *Un módulo dentro del aplicativo que permita evidenciar los identificadores de los ítems (reactivos) para realizar el proceso de acompañamiento y verificación de las preguntas construidas y validadas.*
 - ✓ *En el caso de utilizar software especializado para la construcción de ítems, deberán tomarse las medidas de seguridad para que la información o dichos ítems reposen únicamente en los equipos de las salas correspondientes y se evite el reúso para procesos posteriores.*
 - ✓ *Confidencialidad y reserva del contenido de las pruebas: compromiso de constitución y firma de acuerdos de pactos de integridad y/o de confidencialidad a suscribir con todos los miembros del equipo de trabajo que se emplee, en los que se comprometan y obliguen a: i) No participar en el Concurso objeto del contrato, ni sus familiares hasta el 4º grado de consanguinidad, 2º de afinidad o 1º civil. ii) No portar, retirar, transmitir, copiar o divulgar información correspondiente a las pruebas. iii) Responder civil y penalmente por las violaciones o posibles faltas cometidas contra la seguridad, reserva y confidencialidad de las pruebas.*
 - ✓ *Descripción detallada del manejo de seguridad y vigilancia privada de las áreas de trabajo para el trabajo en sitio, estableciendo las condiciones de inviolabilidad a la reserva o la imposibilidad de filtración, fuga o salida de material o información de la prueba, fuera de las instalaciones o áreas de trabajo.*

- ✓ Mecanismos y procedimientos de seguridad previstos para la impresión, organización, empaque, acopio, transporte, distribución y almacenamiento del material de pruebas y documentos técnicos para la aplicación de estas, así como la destrucción del material sobrante. El contenido de dichos procedimientos deberá ser presentados a la CNSC para su conocimiento y se deberán presentar las evidencias de cumplimiento de estos procedimientos. Sobre el material sobrante, el contratista deberá entregar a la CNSC, el acta de destrucción conforme las normas de gestión documental de la CNSC.
- ✓ Mecanismos y procedimientos de seguridad previstos para la impresión, transporte, distribución, aplicación, acopio de las pruebas, lectura de hojas de respuesta, procesamiento, calificación, destrucción del material sobrante. El contenido de dichos procedimientos deberá ser presentados a la CNSC para su conocimiento y se deberán presentar las evidencias de cumplimiento de estos procedimientos. Sobre el material sobrante, el contratista deberá entregar a la CNSC, el acta de destrucción conforme las normas de gestión documental de la CNSC.
- ✓ Descripción de las actividades que desarrollará el operador logístico que el contratista contratará para las jornadas de aplicación y acceso a pruebas (antes, durante y después).
- ✓ Planes de contingencia en caso de hurto, fraude, destrucción, fuerza mayor, caso fortuito o cualquier evento que afecte el proceso de aplicación de las pruebas. En el evento en que ocurra alguno de estos eventos el contratista asumirá los costos que impliquen las medidas correctivas que se deban tomar sobre estas situaciones.

7. INFRAESTRUCTURA FÍSICA TÉCNICA, TECNOLÓGICA Y DE COMUNICACIONES:

Durante la ejecución del contrato, el contratista debe:

- Disponer de la infraestructura física, técnica, tecnológica y de comunicaciones, necesaria, segura, adecuada, idónea y oportuna, para el cumplimiento de todas y cada una de las obligaciones y actividades inherentes al objeto contractual.
- Para el ejercicio de validación de originalidad de los ítems, se dispondrá de un equipo dedicado exclusivamente a esta actividad, el cual, deberá contar con las mismas condiciones de seguridad establecidas en el ANEXO No. 9, ACUERDO DE NIVELES DE SERVICIOS DE TECNOLOGÍAS DE LA INFORMACIÓN Y COMUNICACIONES Y DE SEGURIDAD FÍSICA Y LÓGICA
- Contar, en las sedes donde se realizarán las pruebas, con personal dotado con equipos de cómputo, con conexión a internet controlada, con el fin de atender las solicitudes de los aspirantes, según corresponda a trabajo en sitio o remoto.
- Disponer y garantizar que las instalaciones físicas en donde se desarrollarán las actividades de administración, operación, gestión documental y archivo, manejo de bases de datos y operación de los sistemas de información, cuenten con la seguridad necesaria que impidan el acceso de personal ajeno a las mismas y que puedan poner en riesgo la información, seguridad y custodia del proceso de

selección que se adelantará, en el marco de los principios constitucionales del mérito.

- Disponer de la infraestructura tecnológica (Hardware y Software) y de conexión a Internet controlada - con la capacidad y seguridad requerida para la operación adecuada y oportuna de los diferentes Sistemas de Información provistos por la CNSC, con los niveles de servicio conforme a lo exigido en el **ANEXO No. 9, ACUERDO DE NIVELES DE SERVICIOS DE TECNOLOGÍAS DE LA INFORMACIÓN Y COMUNICACIONES Y DE SEGURIDAD FÍSICA Y LÓGICA.**
- El contratista, con el **ANEXO No. 9** presentado con la propuesta, garantiza disponer de las condiciones y niveles de servicio exigidos para la debida ejecución del contrato.
- Asegurar que el acceso o modificación de información del proceso de selección, se produzca única y exclusivamente a través de los sistemas de información dispuestos para el efecto, de acuerdo con sus funcionalidades, impidiendo cualquier otro tipo de acceso, modificación o eliminación de información.
- Disponer del equipo de lectura óptica con la capacidad y condiciones necesarias para la validación de las hojas de respuesta y para la lectura óptica de las mismas, luego de aplicadas las pruebas.
- Disponer del software o sistema de información necesario para la realización del procesamiento e interpretación de las pruebas escritas y para el análisis estadístico de las mismas, en las condiciones que garanticen generación de productos e informes técnicos conforme a lo que se disponga en el Manual Técnico de Pruebas.
- Disponer de un plan de contingencia en caso de fallas o inconvenientes con la operación de la máquina de lectura óptica, de los sistemas de información para la parametrización de los sitios de aplicación de las pruebas y para el procesamiento, interpretación y estadísticas de las pruebas.
- Disponer del servicio de atención telefónica permanente y durante todo el desarrollo del contrato, para atender a los usuarios y aspirantes, garantizando que el talento humano dispuesto para el efecto conozca íntegramente los procedimientos, cronograma, actividades, normas y términos generales del concurso de méritos.
- Velar por el debido uso de las credenciales de acceso a SIMO que le han sido suministradas como administrador y operadores de las correspondientes etapas de la convocatoria. Se reitera que, las credenciales de usuario (login y contraseña) son únicas, personales e intransferibles y cualquier actividad de mal uso de ellas, será total responsabilidad del contratista.
- Mantener estricta confidencialidad y a no divulgar directa o indirectamente, ni a través de ninguna otra persona, la información producida o derivada de la ejecución de cada una de las etapas de la convocatoria asignadas contractualmente, así como tampoco a utilizar dicha información en beneficio propio o de terceros.
- Informar a la Comisión Nacional del Servicio Civil, según sea el caso, cuando se sospeche o se tenga conocimiento de hechos que pongan en riesgo o vulneren la seguridad de la información.

Al momento de concluir cada una de las sesiones de validación de similitud textual de ítems adelantada en la salas de seguridad de construcción de estos, se deberá realizar el borrado seguro del equipo utilizado para tal fin, sin perjuicio de lo anterior, al finalizar el contrato se deberá realizar el borrado seguro de los equipos utilizados en el proyecto, para lo cual el contratista debe atender las instrucciones que le imparta la CNSC y en todo caso contar con el acompañamiento de esta, para que se realice la verificación del procedimiento.

7.1. FULL BACK - UP

El contratista debe entregar en archivo digital un full back-up (respaldo completo) de toda la información y/o productos (archivos físicos, magnéticos y bases de datos) que se originen durante el desarrollo del Contrato en cada una de las etapas, salvo la información que haya sido diligenciada y registrada en SIMO. Dicho respaldo debe ser entregado con los niveles de cifrado y seguridad que establecerá la Dirección de Tecnologías de la Información y las Comunicaciones - DTIC en el momento de consolidación de misma.

El contratista deberá elaborar, entregar y anexar en el archivo digital, todos los productos desarrollados con ocasión de la ejecución contractual en **cada una de las etapas**, acompañados de los archivos físicos, magnéticos y bases de datos que se originen en desarrollo del contrato, debidamente organizados, clasificados, rotulados y compilados, con la estructura, contenido y alcance definidos por la CNSC.

Toda la información digital que debe entregarse, se realizará mediante transferencia de archivos y/o discos duros externos, atendiendo el protocolo de cifrado y procedimiento para recibir la información del contratista, establecido por la CNSC.

Esta información debe venir acompañada de un documento que relacione las actividades y los productos entregados y una descripción de la estructura de carpetas que conformen el medio magnético.

- ✓ Informe de validación de borrado seguro por parte del operador, donde se evidencie que no existe información relacionada con cada una de las etapas ejecutadas en el proyecto.
- ✓ Acta de verificación de la ejecución del borrado seguro expedida por la Dirección de Tecnologías de la Información y las Comunicaciones - DTIC.
- ✓ Recibo a satisfacción por parte del supervisor del Contrato de la información entregada por el operador, según lo dispuesto en el numeral x Forma de Pago del estudio previo, correspondiente al literal (x).
- ✓ Acta de destrucción suscrita por el operador en la que se garantice la realización de la destrucción total y segura de los documentos físicos utilizados tanto para la construcción de los ítems como los que corresponden a la ejecución de las diferentes etapas del proyecto.

8. EQUIPO DE TRABAJO

El Contratista debe disponer de manera oportuna del **equipo mínimo de trabajo requerido y el adicional validado para la adjudicación del contrato**², garantizando calidad y cumplimiento en la ejecución de todas y cada una de las obligaciones contractuales de acuerdo con lo señalado en el presente documento. **El personal ofertado debe tener dedicación de tiempo completo para la ejecución del objeto contractual.**

El contratista tiene la obligación de mantener el equipo mínimo y adicional ofertado, que le valió su adjudicación, tanto en cantidad como en cualificación (académica y de experiencia), pudiendo ser comprobados en cualquier momento por la CNSC. En caso de ser necesario el reemplazo de alguno de los integrantes del equipo de trabajo (mínimo y adicional), por caso fortuito o fuerza mayor, el personal designado para tal reemplazo deberá acreditar igual o superior experiencia a aquella que sirvió de base inicialmente para la habilitación y asignación de puntuación en el proceso de licitación pública, previa aprobación previa de la CNSC.

De igual forma el contratista debe disponer de talento humano apto, **adicional al mínimo** requerido, que sea necesario y suficiente para garantizar el cumplimiento eficaz y oportuno de todas y cada una de las obligaciones contractuales y de las etapas del Proceso de Selección objeto de este proceso (pruebas escritas), con altos estándares de calidad, seguridad y confiabilidad durante la ejecución del mismo.

El contratista debe ejercer control permanente tendiente a evitar que el personal que disponga para la ejecución del contrato tenga algún tipo de conflicto de intereses para desarrollar sus labores y para ejercer sus responsabilidades, las cuales deben estar guiadas única y exclusivamente por cánones de calidad, transparencia, imparcialidad y objetividad. En caso de llegar a presentarse conflicto de intereses por alguna de tales personas, entre otros, como el de aspirar, el trabajador o sus familiares hasta el 4º grado de consanguinidad, 2º de afinidad, 1º civil, a un empleo de los convocados, se deberá proceder de inmediato a su retiro y a su sustitución conforme a lo previsto en los pliegos de condiciones.

El contratista debe realizar la capacitación y el entrenamiento a los miembros que conforman el Equipo Mínimo de Trabajo y el adicional y demás personas responsables de ejecutar las diferentes etapas y actividades del contrato, que garantice la coherencia metodológica, técnica, jurídica y operativa en el cumplimiento de sus obligaciones.

El contratista debe ejercer control permanente respecto de la calidad y oportunidad en el desarrollo de las responsabilidades, actividades y productos de cada persona natural o jurídica vinculada a la ejecución del contrato.

² Entiéndase por Equipo Mínimo de Trabajo, el personal imprescindible requerido para la ejecución del contrato.

Conforme a lo aprobado por la Sala Plena de la CNSC, el contratista pagará a los “constructores de ítems” como mínimo por cada ítem construido y validado el 20% de un SMMLV y un 10% de un SMMLV para los “validadores” de la segunda validación.

Adicionalmente, el contratista debe asumir por su cuenta y riesgo todos los salarios y prestaciones sociales u honorarios de los empleados o subcontratistas que disponga para la ejecución del contrato y realizar el pago de los aportes al Sistema General de Seguridad Social y Parafiscales, si los hubiere, y demás conceptos de acuerdo con las disposiciones legales vigentes. El contrato no genera relación laboral entre la CNSC y el contratista, ni con las Entidades Públicas de las cuales se realiza el proceso de selección.

La CNSC podrá exigir en cualquier momento la comprobación de los contratos legalmente suscritos, mediante los cuales se vincula por parte del contratista al personal necesario para el cumplimiento de esta obligación.

8.1. EQUIPO MÍNIMO

Un (1) Coordinador General

Entiéndase por coordinación, la capacidad que tiene el profesional de aunar los esfuerzos del equipo de trabajo, en pro del desarrollo de actividades orientadas a obtener resultados óptimos dentro de un proceso.

RESPONSABILIDADES:

Será el encargado de dirigir y articular las acciones para el eficaz cumplimiento de todas y cada una de las obligaciones a cargo del contratista, ejercerá el control necesario para el cumplimiento del plan de trabajo y del cronograma aprobado por la CNSC y será el interlocutor entre el contratista y la CNSC. Las responsabilidades de este Coordinador no se pueden delegar y son las siguientes:

1. Garantizar que se cumplan todas y cada una de las actividades del plan de trabajo y el cronograma aprobado por la CNSC y asegurarse que se adelanten con los más altos estándares de calidad y conforme a las normas legales y a lo señalado en los Acuerdos que rigen la Convocatoria. Deberá informar de manera inmediata a la CNSC cualquier inconveniente que se produzca en el desarrollo del cronograma.
2. Efectuar los ajustes al plan de trabajo y cronograma que se haya presentado como propuesta, conforme a los requerimientos de la CNSC, para su posterior aprobación en los términos previstos en el pliego de condiciones.
3. Concertar y suscribir conjuntamente con el ingeniero de sistemas del equipo mínimo de trabajo y con la CNSC, un plan de trabajo para la verificación de la Infraestructura tecnológica y verificar que se dé estricto cumplimiento al mismo, así como a los tiempos de respuesta y a las demás exigencias de la CNSC para la eficaz automatización de la

- información en las diferentes actividades y fases del Proceso de Selección objeto del contrato.
4. Ejercer las acciones necesarias para que el contratista de manera oportuna ponga a disposición de la ejecución del contrato, el Equipo Mínimo de Trabajo y demás personal que se estime necesario para garantizar la completa y eficaz ejecución del contrato, la infraestructura física, tecnológica y de comunicaciones necesarias; de los sitios para la aplicación de las pruebas y de todas las demás obligaciones en las condiciones exigidas en el Pliego de Condiciones.
 5. Comprobar la acreditación de la idoneidad y calidad del personal que se estime necesario para garantizar la completa y eficaz ejecución del contrato.
 6. Garantizar que las personas que hagan parte del Equipo Mínimo de Trabajo se vinculen en forma legal, de manera que pueda acreditar ante la CNSC el cumplimiento de todas las obligaciones conforme a la ley colombiana.
 7. Garantizar que cualquier modificación que se adopte por la CNSC en relación con el Proceso de Selección, conforme a las facultades legales y reglamentarias de que es titular, se cumplan por el equipo de trabajo.
 8. Supervisar el desarrollo de cada uno de los servicios, actividades y productos para el cumplimiento de las obligaciones contractuales.
 9. Ejercer control total a efecto que el Coordinador de pruebas dé estricto e íntegro cumplimiento al procedimiento, a los tiempos y a la forma dispuestos por la CNSC, que garantice la operatividad, confidencialidad, seguridad e inviolabilidad de la reserva; que impida la filtración, fuga o salida de material o información y que garantice la cadena de custodia en la aplicación de las pruebas del Proceso de Selección. Esta función no podrá ser delegada por el Coordinador General y le corresponderá suscribir junto con el Coordinador de Pruebas las actas en donde se dejará constancia de lo actuado en relación con el asunto.
 10. Coordinar y supervisar que la consulta, transferencia e ingreso de la información a los Sistemas de Información que se usen para la Convocatoria, se realicen conforme a las obligaciones del contrato, a las disposiciones contenidas en los Acuerdos que rigen la Convocatoria, al Plan de Trabajo y al cronograma aprobado por la CNSC para la ejecución del contrato, a los manuales de usuario y a las funcionalidades y niveles de servicio de los mismos.
 11. Suscribir las respuestas a las reclamaciones, las peticiones y las acciones que se presenten con ocasión del Proceso de Selección y garantizar que se resuelvan eficaz y oportunamente conforme a lo dispuesto en las normas legales y en los Acuerdos que rigen la Convocatoria.
 12. Ejercer el control permanente para garantizar las condiciones necesarias para dar estricto cumplimiento a las órdenes judiciales que se produzcan con ocasión del Proceso de Selección en los términos dispuestos por el Despacho responsable de los Procesos de Selección.
 13. Efectuar a nombre del contratista las gestiones necesarias para la cesión de Derechos de Autor a la CNSC, de conformidad con lo establecido en la Ley 23 de 1982, modificado por el artículo 28 de la Ley 1450 de 2011 de tal manera que la propiedad material, posesión y explotación patrimonial del material producido con ocasión de la ejecución

del contrato sean de propiedad exclusiva de la CNSC, Para todos los efectos legales, se aplicará la Ley 23 de 1982, el artículo 28 de la Ley 1450 de 2011, la Ley 44 de 1993, la Decisión Andina 351 y demás normas conexas y complementarias, en tanto que se mantendrá en el contratista la propiedad moral e intelectual, respecto de aquellos productos que con anterioridad a la presentación de la propuesta, tengan derechos de autor debidamente registrados.

14. Atender de manera oportuna y efectiva las solicitudes, los requerimientos y recomendaciones que haga la CNSC a través del supervisor del contrato ya sea que se requieran en forma ordinaria o extraordinaria.
15. Garantizar que todos los informes, reportes e información que el Contratista deba presentar a la CNSC cumplan con las mejores condiciones de calidad, orden, organización y presentación en su contenido y de ser solicitados correcciones o ajustes por parte de la CNSC, deberá garantizar que sean realizados y entregados en el término que la misma disponga.
16. Representar al contratista en las reuniones de trabajo con la CNSC y demás que le delegue el representante legal del contrato.
17. Ejercer las demás responsabilidades inherentes al rol y encomendadas, y las que no sean asignadas a otro miembro del equipo de trabajo.

Un (1) Coordinador de Pruebas Escritas

RESPONSABILIDADES

1. Dar visto bueno previo respecto de la idoneidad y calidad de los profesionales que el oferente seleccionado contrate para las etapas de estructuración del perfil de acuerdo con las necesidades del cargo, el sistema de calificación y las propiedades de las pruebas comerciales o de libre acceso, el ensamble y la aplicación de pruebas.
2. Dirigir, realizar y articular el proceso de elaboración de los Manuales Técnicos de Pruebas conforme a lo exigido en el presente anexo y garantizar que su contenido, los protocolos y documentos técnicos de la etapa cumplan estrictamente con los más altos estándares de calidad e integralidad.
3. Garantizar estricta reserva y confidencialidad en cada fase del proceso (estructuración de perfiles y ensamble) de las pruebas del Proceso de Selección y evitar la ocurrencia de actos que puedan acarrear al contratista consecuencias de orden administrativo, civil y penal, con ocasión del incumplimiento de dicha obligación.
4. Implementar y supervisar las medidas de seguridad conforme a lo previsto en el Manual Técnico de Pruebas de modo que se garantice la reserva y su integralidad, tanto en el proceso de definición, agrupación, consolidación y validación conceptual y empírica de la oferta de empleos del Proceso de Selección y ensamble de pruebas, como en la fase de aplicación de pruebas.
5. Coordinar, controlar, vigilar y dar visto bueno a todas las actividades y productos, del personal interno y externo designado por el contratista para la ejecución de las actividades propias de las etapas de estructuración del perfil de acuerdo con las

- necesidades del cargo, el sistema de calificación y las propiedades de las pruebas comerciales o de libre acceso, el ensamble y la aplicación de pruebas.
6. Presentar a la CNSC los informes técnicos y psicométricos de validación de las pruebas comerciales o de libre acceso conforme a lo establecido en la entrega de productos y los Manuales Técnicos de Pruebas para el Proceso de Selección, una vez finalizada esta fase.
 7. Realizar la verificación y comprobación de contenidos de las pruebas escritas que se realicen para la impresión de los cuadernillos, de las hojas de respuesta y de todos los demás documentos técnicos para la aplicación, e impresión definitiva de los mismos. De dicha validación se dejará constancia en acta.
 8. Elaborar la parametrización de los sitios, la fecha, la hora y los aspirantes en donde se aplicarán las pruebas escritas y demás pruebas de los Procesos de Selección, a través del sistema de información del que el Contratista debe disponer para el efecto y presentarlo al Coordinador General para su aprobación y su publicación a través del Sistema de Información dispuesto para el efecto, en la oportunidad y fecha prevista dentro de los términos de las Convocatorias, para la citación a prueba a los aspirantes.
 9. Realizar, coordinar, articular y garantizar la aplicación de las pruebas previstas en las convocatorias, disponiendo del talento humano necesario, de los sitios en las condiciones físicas y ambientales, establecidas en el pliego de condiciones y en la oferta oficialmente aceptada por la CNSC, de modo que se garantice la seguridad integral en las fases de aplicación de estas y la entrega del documento a la CNSC donde consten tales condiciones.
 10. Implementar estrategias y mecanismos de verificación de la identidad de los aspirantes al momento de la presentación de las pruebas, a fin de evitar fraudes y suplantaciones.
 11. Informar de manera inmediata al Coordinador General cualquier anomalía, irregularidad, inconsistencia, intento de fraude, suplantación o falsedad que conozca antes, durante y después de la aplicación de pruebas y adelantar, en forma inmediata, las actuaciones administrativas a que haya lugar.
 12. Dar cumplimiento a los planes de contingencia para la etapa de lectura, calificación y procesamiento de la información proveniente de la aplicación de los diferentes tipos de pruebas para evitar cualquier afectación a los Procesos de Selección o los derechos de los aspirantes.
 13. Cumplir con la entrega oficial de los resultados de las diferentes pruebas de acuerdo con los lineamientos establecidos por la CNSC para su publicación.
 14. Dar apoyo técnico para la respuesta a las reclamaciones, derechos de petición, acciones judiciales y actuaciones administrativas cuando se le requiera.
 15. Informar a la CNSC cuando, producto del resultado de la reclamación o acción judicial, se deba cambiar el puntaje obtenido por un aspirante en las pruebas escritas del personal del Cuerpo de Custodia y Vigilancia, con el fin que se realice la publicación en el Sistema de información y demás medios que ésta disponga.
 16. Concertar con el Coordinador Jurídico, la ejecución de todas las acciones necesarias para dar estricto cumplimiento a las decisiones judiciales que se profieran en desarrollo del Proceso de Selección, con ocasión de todas las pruebas aplicadas y de sus resultados.

17. Representar al contratista en las reuniones de trabajo con la CNSC que se refieran a la etapa de Pruebas y demás que le delegue el Coordinador General del Proyecto.
18. Las demás propias de la etapa de pruebas.

Tres (3) Profesionales de apoyo para a las pruebas escritas.

RESPONSABILIDADES

1. Los profesionales de apoyo para a las pruebas escritas deben dar cumplimiento y/o ser un apoyo a cada una de las funciones descritas anteriormente para el coordinador, y durante la ejecución del contrato deben hacerlo de manera oportuna, responsable, ética, eficiente y eficaz.
2. Apoyar las capacitaciones al grupo de expertos que tendrán a cargo el diseño, validación y ensamble de pruebas.
3. Garantizar estricta reserva y confidencialidad en cada fase del proceso de validación de las pruebas del proceso de selección y evitar la ocurrencia de actos que puedan acarrear al contratista consecuencias de orden administrativo, civil y penal, con ocasión del incumplimiento de dicha obligación.
4. Apoyar las sesiones de validación que los expertos constructores adelanten en la fase de construcción de ítems.
5. Resolver dudas a los validadores, garantizando la aplicación uniforme de reglas y criterios técnicos basados en bibliografía especializada en la materia.
6. Realizar controles permanentes y sistemáticos al proceso de validación de ítems, para detectar errores y realizar ajustes, bajo la tutela del Coordinador de pruebas.
7. Identificar y aplicar opciones de mejora en el proceso de construcción de ítems.
8. Asistir a las mesas de trabajo que convoque el Coordinador, o la CNSC, para tratar asuntos sobre aplicación de criterios.

Dos (2) Profesionales para Análisis de Datos y Calificación de Pruebas Escritas

RESPONSABILIDADES:

1. Presentar y suscribir para aprobación de la CNSC el plan de análisis psicométrico y de calificación que se solicita en el presente anexo en las fechas estipuladas.
2. Revisión y control de calidad de las bases de datos, previo a los análisis psicométricos.
3. Apoyar el proceso de diseño de las pruebas, respecto a las escalas y puntuaciones que se asignarán y que deberán estar contenidas en el protocolo diseñado para estas pruebas.
4. Apoyar la interpretación y análisis de los resultados del pilotaje de las pruebas, considerando posibles ajustes para la aplicación.
5. Realizar los análisis previos a la calificación para verificar las características psicométricas de las pruebas y de los ítems aplicados en los Procesos de Selección.

6. Interpretar los análisis y tomar las decisiones que optimicen los resultados de las pruebas del Proceso de Selección.
7. Realizar los ajustes pertinentes antes de realizar la calificación.
8. Presentar y suscribir los informes pertinentes de los análisis, toma de decisiones y ajustes antes de la calificación.
9. Aplicar transformaciones en los puntajes que aseguren la equivalencia de los resultados entre las pruebas específicas funcionales escritas y las de ejecución, en caso de ser necesario.
10. Participar en la propuesta y definición de escenarios de calificación, teniendo en cuenta las necesidades de provisión para cada uno de los empleos de los Procesos de Selección.
11. Elaborar y suscribir el informe final psicométrico y de calificación, con estándares técnicos de calidad.
12. Apoyar la atención de reclamaciones, derechos de petición, acciones judiciales en tanto involucren aspectos psicométricos de análisis y calificación de los ítems (reactivos).

Un (1) Coordinador Jurídico y de Reclamaciones

Entiéndase por coordinación, la capacidad que tiene el profesional de aunar los esfuerzos del equipo de trabajo, en pro del desarrollo de actividades orientadas a obtener resultados óptimos dentro de un proceso.

RESPONSABILIDADES

1. Dar visto bueno previo respecto de la idoneidad y calidad de los profesionales externos que el oferente seleccionado contrate para la atención de reclamaciones, derechos de petición, acciones judiciales, de tal manera que garantice altos estándares de calidad y confiabilidad.
2. Orientar técnica y jurídicamente, las respuestas a las reclamaciones, derechos de petición y solicitudes que se desprendan de las acciones desarrolladas por el contratista en relación con el proceso de selección.
3. Verificar permanentemente en el sistema de información y en medio físico, las reclamaciones, derechos de petición, acciones judiciales y en general todas las solicitudes que se haya interpuesto en cualquier momento de la ejecución del contrato y responder por la atención oportuna.
4. Garantizar que las decisiones que se adopten y las respuestas que se suministren con ocasión de reclamaciones, derechos de petición y acciones judiciales, se produzcan conforme a las normas legales y reglamentarias sobre la Carrera Administrativa y el Empleo Público, a lo dispuesto en los Acuerdos que rigen las Convocatorias, expedidos por la CNSC y que estén soportados en las pruebas documentales correspondientes a cada caso en particular.

5. Garantizar la actualización permanente de las estadísticas de las reclamaciones, derechos de petición y acciones judiciales, identificando el tipo de reclamaciones o asuntos objeto de las mismas.
6. Garantizar la custodia, organización, clasificación y rotulación de los archivos físicos y magnéticos tanto de las solicitudes como de las respuestas suministradas de las reclamaciones, derechos de petición y acciones judiciales, que permitan su fácil y oportuna consulta.
7. Conocer de manera precisa y detallada las normas legales y reglamentarias, la jurisprudencia de las Altas Cortes, los conceptos y doctrina en materia de Carrera Administrativa y Empleo Público, así como los términos y las disposiciones contenidas en el Acuerdo de la Convocatoria expedido por la CNSC, que le permitan ejercer idóneamente las responsabilidades a su cargo que soportan la atención de reclamaciones, derechos de petición, las acciones judiciales, y la realización de actuaciones administrativas cuando sea necesario.
8. Garantizar la comunicación en el sistema de información del resultado de la reclamación, petición o acción judicial, garantizando a través de los distintos coordinadores que las modificaciones de resultados que se den con ocasión de las mismas, sean debidamente actualizadas.
9. Informar de inmediato al Coordinador General y al supervisor del contrato sobre las órdenes judiciales que se produzcan con ocasión de los Procesos de Selección a efecto que se dé cumplimiento en los términos dispuestos por el correspondiente Despacho para definir y tomar las medidas conducentes.

Seis (6) Profesionales de Apoyo para Atención y Respuesta a las Reclamaciones y Actuaciones Administrativas:

RESPONSABILIDADES

Los profesionales que integren el equipo mínimo de trabajo deben dar cumplimiento y/o ser un apoyo a cada una de las funciones descritas anteriormente para el coordinador Jurídico y de Reclamaciones, y durante la ejecución del contrato deben hacerlo de manera oportuna, responsable, ética, eficiente y eficaz

Un (1) Ingeniero

RESPONSABILIDADES

1. Concertar y suscribir junto con el Coordinador General y la CNSC dentro de los cinco (5) días hábiles a partir del día de la suscripción del acta de inicio de ejecución del contrato, el Plan de Trabajo para la Verificación de la Infraestructura Tecnológica y dar estricto cumplimiento al mismo conforme a los Acuerdos Técnicos de Niveles de Servicio contenidos en el Anexo No. 9 " **ACUERDO DE NIVELES DE SERVICIOS DE TECNOLOGÍAS DE LA INFORMACIÓN Y COMUNICACIONES Y DE SEGURIDAD**

FÍSICA Y LÓGICA" del pliego de condiciones, plan al cual se le deberá efectuar seguimiento para garantizar permanentemente que se dé estricto cumplimiento a lo allí previsto.

2. Elaborar los informes y reportes requeridos sobre el desempeño de la infraestructura tecnológica utilizada en las diferentes etapas de los Procesos de Selección.
3. Gestionar la infraestructura tecnológica e informática, de comunicaciones y equipos de cómputo y software adecuados y necesarios para el manejo de la información que se requiere en desarrollo de los Procesos de Selección, durante la ejecución del contrato, así como de los niveles de servicio que exige la CNSC en el Anexo No. 9 del pliego de condiciones.
4. Verificar y mantener los salones e instalaciones para la operación de los Sistemas de Información a utilizar en el desarrollo de los Procesos de Selección, con las condiciones de seguridad para el manejo de la información descritas en el Anexo No. 9, velando por su disponibilidad, integridad y confidencialidad.
5. Apoyar al personal asignado a los Procesos de Selección en el uso de los aplicativos dispuestos por la CNSC de manera íntegra y adecuada conforme al Manual del Usuario y/o capacitaciones impartidas por la CNSC, que garantice una operación eficaz de los mismos, así como el acceso y consulta adecuada de la información durante el desarrollo del objeto contractual.
6. Coordinar, controlar, vigilar y dar visto bueno a todas las actividades y productos del personal interno y externo designado por el contratista para la ejecución de las actividades propias del área de sistemas que formen parte del proyecto.
7. Supervisar y adoptar todas las medidas necesarias en cada una de las etapas del Proceso de Selección en lo referente al manejo, producción, cargue y generación de información, de tal forma que cuenten con la calidad, confiabilidad y seguridad en el manejo de la información; labores que desarrollará conjuntamente con el Coordinador General
8. Coordinar las labores que deba ejecutar en cada una de las pruebas a aplicar, para el cargue y producción de información; mediante los sistemas de información dispuestos para la ejecución de cada proceso.
9. Garantizar que la información que deba ingresarse o vincularse a los sistemas de información, se realice en atención a las condiciones exigidas, ejerciendo labores de verificación y comprobación de la calidad de la información, de tal forma que se garantice confiabilidad, integridad y oportunidad.
10. Realizar los backups o copias de seguridad de la información de las etapas ejecutadas (resultados de la lectura de las hojas de respuesta, información de bases de datos correspondiente al procesamiento de las pruebas, estadísticas y de los resultados, CCTV, Control de acceso, entre otras), en las condiciones definidas por el contratista en las políticas de respaldo de la información y verificación de la calidad de estas copias, garantizando su confiabilidad, integridad y disponibilidad. El contratista debe mantener y dar acceso por 5 años a la CNSC cuando lo requiera a la copia de seguridad del sistema de video vigilancia de las áreas donde se desarrollen las actividades derivadas del contrato, o en su defecto entregar a la CNSC una copia de todos los videos de vigilancia en el número de discos duros extraíbles que se requieran, esta información

- debe entregarse en formatos mp4, mpg, wmv o avi.
11. Contar con un plan de contingencia efectivo para el procesamiento de las pruebas y de los planes de seguridad para evitar la pérdida o daño en la información.
 12. Asegurarse de conocer el funcionamiento de todos y cada uno de los módulos de sistema de información SIMO o los que disponga la CNSC y de los demás que sean necesarios para parametrizar la información de los sitios de aplicación de las pruebas en el mismo y facilitar el cargue de la información en las condiciones definidas por la CNSC.
 13. Ejecutar las acciones de orden técnico a que haya lugar en caso de que alguno de los sistemas de información presente algún tipo de falla, de manera que se dé solución oportuna, efectiva y eficaz.
 14. Informar de inmediato al Coordinador General y a la CNSC de cualquier anomalía que se presente en la administración de la información, en la operación de los sistemas de información o de cualquier circunstancia que amerite ejercer acciones inmediatas para evitar la afectación de la aplicación de las pruebas.
 15. Ser enlace y único canal entre el contratista, Dirección de Tecnologías de la Información y las Comunicaciones - DTIC y el supervisor del contrato de la CNSC para todos los efectos referidos a la operación de los elementos tecnológicos que soportan o procesan la información de las diferentes etapas contratadas
 16. El contratista, deberá realizar y asumir todas las acciones inmediatas para solucionar las fallas técnicas que se presenten. Cuando sea necesario, colaborar en los diagnósticos que solicite la CNSC para evaluar el funcionamiento de los elementos tecnológicos que se utilicen en el proceso.
 17. Desplegar los controles de seguridad propuestos por la CNSC para evitar el uso inadecuado e inapropiado de la información del Proceso de Selección.
 18. Ejecutar y coordinar todas y cada una de las actividades del ámbito tecnológico que den cumplimiento a las obligaciones del contratista incluidas en el plan de trabajo, cronograma de ejecución del contrato y Anexo No. 9 y conforme los Acuerdos que rigen la Convocatoria expedidos por la CNSC.
 19. Asegurarse y garantizar que los sistemas de información a los que la CNSC permita el acceso, sean de uso único y exclusivo para la administración de la información propia de las etapas objeto del contrato y que no serán usados para ningún otro propósito.
 20. Actuar con la máxima diligencia para evitar que el Proceso de Selección se vea afectado por problemas de orden tecnológico.
 21. Garantizar que el acceso o modificación de información de la Convocatoria y del Proceso de Selección, se produzca única y exclusivamente a través de los sistemas de información dispuestos para el efecto.
 22. Verificar que se cuente con el software o sistema de información necesario para la realización del procesamiento e interpretación de las pruebas y para el análisis estadístico de las mismas, con las condiciones que garantice generación de productos e informes técnicos conforme a lo que se disponga en el Manual Técnico de Pruebas.
 23. Cumplir con los parámetros de entrega de los ítems (reactivos) al cierre de los Proceso de Selección de acuerdo a los parámetros fijados por la CNSC y participar en las reuniones realizadas para tal fin.

24. Ejercer todas las actividades y labores inherentes a la responsabilidad encomendada.

Dos (2) técnico de apoyo administrativo

El personal de apoyo debe tener en cuenta las técnicas de Gestión Documental y atención a usuarios, entendidas estas como el conjunto de normas técnicas y prácticas usadas para administrar el flujo de documentos de todo tipo dentro de un determinado proceso y la atención a usuarios.

RESPONSABILIDADES

Ejercer las labores de apoyo, en desarrollo del contrato, de acuerdo con el reparto que de las mismas haga el Coordinador General, entre otras:

1. Realizar las labores de archivo y organización de los documentos físicos que se generen, reciban o produzcan durante la ejecución del contrato, conforme a las técnicas de archivo de la información en medio físico y garantizar su consulta.
2. Conocer de manera precisa y clara la información general de los Procesos de Selección y mantenerse actualizado respecto de la misma, que le permita suministrar la información sobre el mismo a los aspirantes y al público en general.
3. Atender al público, las llamadas telefónicas y las solicitudes efectuadas vía internet o por correo electrónico que se reciban en el centro de servicio dispuesto por el contratista y dar respuesta a los requerimientos, inquietudes o consultas de carácter general que presente la ciudadanía en relación con los Procesos de Selección, siendo privativo del Coordinador de Pruebas y de los profesionales de apoyo todo lo referente a respuestas a reclamaciones, derechos de petición, y acciones judiciales.
4. Registrar en una bitácora dispuesta por el contratista para el efecto, las diferentes inquietudes y requerimientos que hagan los aspirantes y los ciudadanos en general y llevar las estadísticas respecto de las mismas para su análisis y toma de decisiones en cuanto a la divulgación de respuestas a preguntas frecuentes.
5. Recepcionar y registrar las PQR, derechos de petición y demás documentos a través del sistema de información que disponga la CNSC, que se presenten o que conozca en desarrollo del Proceso de Selección asegurándose de registrar los hechos, el nombre, dirección y número de contacto de quien suministra la información y ponerlas de inmediato en conocimiento del Coordinador General, quien adoptará las acciones a que haya lugar.
6. Ejercer las demás responsabilidades que se le asignen o requieran inherentes al apoyo técnico y operativo durante la ejecución del contrato.

Un (1) corrector de estilo

El corrector de estilo debe mejorar el texto para limpiarlo de posibles muletillas, deshacer ambigüedades involuntarias, consiguiendo un estilo legible y eliminando palabras y expresiones redundantes o complicadas que dificulten la comprensión del lector. De igual forma busca insertar términos faltantes o completar oraciones inconclusas, reparando errores para lograr una mayor precisión léxica.

Además, debe propender por lograr una amplia precisión discursiva mediante la inclusión o supresión de signos de puntuación que facilitan la fluidez del discurso, marcando las pautas de entonación, así como las pautas de sentido que se establecen a nivel sintáctico. También elimina cacofonías, que es la combinación inarmónica de sonidos en una frase o palabra y amplía el vocabulario para obtener una mayor riqueza expresiva.

Un (1) Coordinador Verificación Requisitos Mínimos y Valoración de Antecedentes.

Entiéndase por coordinación, la capacidad que tiene el profesional de aunar los esfuerzos del equipo de trabajo, en pro del desarrollo de actividades orientadas a obtener resultados óptimos dentro de un proceso

RESPONSABILIDADES

1. Dar visto bueno previo respecto de la idoneidad y calidad de los profesionales externos que el oferente seleccionado contrate para la realización de la VRM y la VA, de tal manera que garantice altos estándares de calidad y confiabilidad.
2. Impartir y participar en la capacitación a las personas que tendrán a cargo la realización de la VRM y la VA.
3. Coordinar, articular y hacer cumplir de manera eficiente todas y cada una de las actividades requeridas para la realización de la VRM y la VA, conforme a lo establecido en los Acuerdos que rigen la Convocatoria.
4. Concertar lo necesario con el Ingeniero del Equipo Mínimo de Trabajo y la CNSC, para la verificación de la capacidad de su Infraestructura Tecnológica para la eficaz automatización de la información en las diferentes actividades de la VRM y la VA.
5. Garantizar que la VRM y la VA se realicen mediante el SIMO y aprobar los resultados para la publicación por parte de la CNSC.
6. Vigilar y controlar la administración, organización, registro y capacidad de los recursos tecnológicos para enlazar con el SIMO previstos para el efecto y con celeridad resolver los problemas.
7. Coordinar y dirigir todas las acciones necesarias para que, en desarrollo de la VRM y la VA, los profesionales que apoyan el proceso de atención a reclamaciones, derechos de petición y acciones judiciales, así como las actuaciones administrativas, las atiendan en los términos del Proceso de Selección la convocatoria y conforme a derecho.
8. Aprobar las respuestas a las reclamaciones realizadas por los aspirantes y vigilar el estricto cumplimiento a las sentencias y órdenes judiciales que se produzcan en desarrollo de la prueba de la VRM y la VA.

9. Informar a la CNSC cuando producto del resultado de la reclamación o acción judicial se deba cambiar el estado de un aspirante en la VRM o cambio de puntaje en la VA, con el fin que se realice la publicación en el Sistema de información y demás medios que ésta disponga.
10. Supervisar que la VRM y la VA se realicen con la calidad y la transparencia exigidas en las normas legales y en los Acuerdos que rigen la Convocatoria.
11. Reportar al Coordinador Jurídico cuando se identifique o conozca alguna presunta irregularidad en relación con los contenidos de los documentos allegados por los aspirantes, para que se adelanten las actuaciones que sean necesarias.

Dos (2) Profesionales de apoyo para la verificación de requisitos mínimos y valoración de antecedentes.

RESPONSABILIDADES

Los profesionales de apoyo para la verificación de requisitos mínimos y valoración de antecedentes deben dar cumplimiento y/o ser un apoyo a cada una de las funciones descritas anteriormente para el coordinador, y durante la ejecución del contrato deben hacerlo de manera oportuna, responsable, ética, eficiente y eficaz.

Para efectos de la licitación pública, los oferentes deben presentar con su propuesta el equipo de trabajo para la ejecución de las convocatorias producto de este proceso de licitación pública para lo cual deben diligenciar completamente el **ANEXO No. 8 EQUIPO MÍNIMO Y ADICIONAL DE TRABAJO**. En caso de que los proponentes ofrezcan Talento Humano adicional al mínimo requerido, igualmente deben incluirlos en el ANEXO No. 8, diligenciando toda la información de cada uno de los profesionales ofertados.

8.2. EQUIPO ADICIONAL DE TRABAJO

En caso de que el contratista haya ofrecido dentro de su propuesta el equipo adicional al mínimo previsto en este Anexo, conforme lo establecido en el estudio previo y el pliego de condiciones, para todos los efectos, durante la ejecución del contrato se considerarán como integrantes del equipo mínimo de trabajo y, por tanto, deberán asumir las responsabilidades para las que fueron propuestos en la licitación.

Nota 1: El equipo de trabajo mínimo y adicional propuesto debe conformarse luego de firmada el acta de inicio del contrato, de acuerdo con el cronograma aprobado por la CNSC y previa verificación del cumplimiento de las condiciones propuestas en la licitación.

Nota 2: En caso de reemplazo o sustitución de alguno de los integrantes del Equipo Mínimo de Trabajo propuesto una vez iniciada la ejecución del contrato, el contratista debe presentar para aprobación del supervisor del contrato, la hoja de vida con los documentos que **acrediten** igual o superior experiencia a aquella que sirvió de base inicialmente para la

habilitación y asignación de puntuación en el proceso de licitación pública, previa aprobación previa de la CNSC.

9. PLAN DE TRABAJO Y CRONOGRAMA DE EJECUCIÓN.

Luego de firmada el acta de inicio del contrato, el contratista debe realizar ajuste al Plan de Trabajo y cronograma de ejecución de los Procesos de Selección, presentado con la oferta, de tal manera que se garantice la completa y oportuna ejecución de todas y cada una de las obligaciones contractuales. Este plan debe ser concertado y aprobado por la CNSC, dentro de los cinco (5) días hábiles siguientes de iniciado el contrato.

El plan de trabajo podrá ser objeto de ajustes para su aprobación inicial y aún después de iniciada la ejecución del contrato a solicitud de la CNSC, acorde con los requerimientos técnicos del proceso, así como las reglamentaciones y disposiciones propias de las Convocatorias.

10. REFERENCIAS

AERA, APA & NCME. (2014). Standards for educational and psychological testing. Washington, DC: American Educational Research Association, American Psychological Association, National Council on Measurement in Education.

American Educational Research Association, American Psychological Association, & National Council on Measurement in Education. (2018). Estándares para pruebas educativas y psicológicas (M. Lieve, Trans.). Washington, DC: American Educational Research Association. (Original work published 2014)”

International Test Commission (ITC), (2014). ITC Guidelines on Quality Control in Scoring, Test Analysis, and Reporting of Test Scores, *International Journal of Testing*, 14:3, 195-217, DOI: 10.1080/15305058.2014.918040

Lievens, F. (2007). Tests de juicio situacional: introducción y revisión de la investigación. *Revista de Psicología del Trabajo y de las Organizaciones*, 23(1).

Lloret-Segura, S., Ferreres-Traver, A., Hernández-Baeza, A., & Tomás-Marco, I. (2014). El análisis factorial exploratorio de los ítems: una guía práctica, revisada y actualizada. *Anales de Psicología*, 30(3), 1151-1169.

Weekley, J. A., & Ployhart, R. E. (2013). Situational judgment tests: Theory, measurement, and application. Psychology Press. Capítulo 8: On the development of situational judgment tests.



VandenBos, G. R. (Ed.). (2015). APA Dictionary of Psychology, Second edition. Washington, DC, US: American Psychological Association.

ANEXO

POR EL CUAL SE ESTABLECEN LAS CONDICIONES ESPECÍFICAS DE LAS DIFERENTES ETAPAS DEL PROCESO DE SELECCIÓN POR MÉRITO EN EL MARCO DE LOS PROCESOS DE SELECCIÓN Nos. 2150 A 2237 DE 2021, 2316 y 2406 DE 2022 – DIRECTIVOS DOCENTES Y DOCENTES

**BOGOTÁ, D.C.
mayo 2022**

Contenido

1.	ADQUISICIÓN DE DERECHOS DE PARTICIPACIÓN E INSCRIPCIONES.	5
1.1.	CONDICIONES PREVIAS AL PROCESO DE INSCRIPCIÓN.	5
1.2.	PROCEDIMIENTO DE INSCRIPCIÓN.	6
1.2.1.	Registro en el SIMO.	6
1.2.2.	Consulta de OPEC.	7
1.2.3.	Selección del empleo para el cual se va a concursar.	7
1.2.4.	Validación de la información registrada.	7
1.2.5.	Pago de derechos de participación.	8
1.2.6.	Formalización de la Inscripción.	8
2.	PRUEBAS ESCRITAS A APLICAR	10
2.1.	PRUEBAS ESCRITAS PARA EMPLEOS UBICADOS EN ZONAS NO RURALES.	10
2.1.1.	Prueba de aptitudes y competencias básicas.	10
2.1.2.	Prueba Psicotécnica.	10
2.2.	PRUEBAS ESCRITAS PARA EMPLEOS UBICADOS EN ZONAS RURALES.	11
2.2.1.	Prueba de conocimientos específicos y pedagógicos para empleos de directivos docentes de Rector y Director Rural.	11
2.2.2.	Prueba psicotécnica para empleos de directivos docentes de Rector y Director Rural.	12
2.2.3.	Prueba de conocimientos específicos y pedagógicos para el empleo directivo docente Coordinador.	12
2.2.4.	Prueba psicotécnica para el empleo directivo docente Coordinador.	13
2.2.5.	Prueba de conocimientos específicos y pedagógicos para empleos de Docentes.	13
2.2.6.	Prueba psicotécnica para empleos de Docentes.	13
2.3.	CITACIÓN PARA LA APLICACIÓN DE LAS PRUEBAS ESCRITAS.	14
2.4.	CIUDADES PARA LA PRESENTACIÓN DE LAS PRUEBAS ESCRITAS Y LA PRUEBA DE ENTREVISTA.	14
2.5.	RESERVA DE LAS PRUEBAS.	16
2.6.	PUBLICACIÓN DE RESULTADOS DE LAS PRUEBAS ESCRITAS Y LA PRUEBA PSICOTÉCNICA.	16
2.7.	RECEPCIÓN DE RECLAMACIONES CONTRA LOS RESULTADOS DE LAS PRUEBAS ESCRITAS.	16
2.7.1.	Acceso a Pruebas Escritas.	16
2.7.2.	Respuesta a Reclamaciones contra los resultados de las pruebas escritas.	17
2.7.3.	Consulta de la respuesta a las reclamaciones contra los resultados de las pruebas escritas.	17
2.8.	RESULTADOS DEFINITIVOS DE LAS PRUEBAS ESCRITAS.	17

3.	CARGUE Y VALIDACIÓN DE DOCUMENTOS PARA LA VERIFICACIÓN DE REQUISITOS MÍNIMOS Y VALORACIÓN DE ANTECEDENTES.....	18
4.	VERIFICACIÓN DE REQUISITOS MÍNIMOS	18
4.1	DEFINICIONES Y CONDICIONES DE LA DOCUMENTACIÓN PARA LA VERIFICACIÓN DE REQUISITOS MÍNIMOS.	18
4.1.1.	Definiciones	18
4.1.2.	Condiciones de la documentación para la Verificación de Requisitos Mínimos.	20
4.1.2.1.	Certificación de la Educación.	20
4.1.2.2.	Certificación de experiencia.....	20
4.2.	CONSIDERACIONES GENERALES RESPECTO DE LAS CERTIFICACIONES DE ESTUDIOS Y EXPERIENCIA.	22
4.3.	DOCUMENTACIÓN PARA LA VERIFICACIÓN DE REQUISITOS MÍNIMOS.	22
4.4.	PUBLICACIÓN DE RESULTADOS DE LA VERIFICACIÓN DE REQUISITOS MÍNIMOS	23
4.5.	RECLAMACIONES.....	23
4.6.	PUBLICACIÓN DEL RESULTADO DEFINITIVO DE ADMITIDOS Y NO ADMITIDOS. ...	24
5.	PRUEBA DE VALORACIÓN DE ANTECEDENTES.	24
5.1.	CRITERIOS VALORATIVOS PARA PUNTUAR LA EDUCACIÓN EN LA PRUEBA DE VALORACIÓN DE ANTECEDENTES.....	24
5.1.1.	PRUEBA DE VALORACIÓN DE ANTECEDENTES PARA EMPLEOS UBICADOS EN ZONAS NO RURALES	24
5.1.1.1.	Para el cargo de Directivo Docente Rector.	24
5.1.1.2.	Para el cargo de Directivo Docente Coordinador.....	26
5.1.1.3.	Para el cargo de Docente.	27
5.1.2.	PRUEBA DE VALORACIÓN DE ANTECEDENTES PARA EMPLEOS UBICADOS EN ZONAS RURALES.....	28
5.1.2.1.	Para los cargos de Directivo Docente Rector y Director Rural.....	28
5.1.2.2.	Para los cargos de Directivo Docente Coordinador.	30
5.1.2.3.	Para el cargo de Docente.	31
5.2.	PUBLICACIÓN DE RESULTADOS DE LA PRUEBA DE VALORACIÓN DE ANTECEDENTES.	33
5.3.	RECLAMACIONES.....	33
5.3.1.	Consulta Respuesta a Reclamaciones.....	33
5.4.	RESULTADOS DEFINITIVOS DE LA PRUEBA DE VALORACIÓN DE ANTECEDENTES.	33
6.	PRUEBA DE ENTREVISTA	34
6.1.	CARÁCTER Y VALOR PORCENTUAL.....	34
6.2.	COMPETENCIAS A EVALUAR	34

6.3.	METODOLOGÍA DE LA ENTREVISTA	35
6.4.	CITACIÓN A LA PRUEBA DE ENTREVISTA.	35
6.5.	PUBLICACIÓN DE LOS RESULTADOS DE LA PRUEBA DE ENTREVISTA.....	35
6.6.	RECLAMACIONES A LA PRUEBA DE ENTREVISTA.	35
6.7.	CONSULTA RESPUESTA A RECLAMACIONES DE LA PRUEBA DE ENTREVISTA..	36
6.8.	RESULTADOS DEFINITIVOS DE LA PRUEBA DE ENTREVISTA.	36
7.	LISTAS DE ELEGIBLES.	36
7.1.	PUBLICACIÓN DE RESULTADOS CONSOLIDADOS DE CADA UNA DE LAS PRUEBAS	36
7.2.	CONFORMACIÓN DE LISTAS DE ELEGIBLES.	37
7.3.	VALIDEZ DE LAS LISTAS DE ELEGIBLES	37
7.3.1.	Para Zonas No Rurales	37
7.3.2.	Para Zonas Rurales.....	37
8.	PERÍODO DE PRUEBA.....	37

PREÁMBULO

El presente Anexo, hace parte integral de los Acuerdos del *Proceso de Selección para Directivos Docentes y Docentes*, contiene las especificaciones técnicas adicionales a las establecidas en tales Acuerdos para participar en este proceso. Los aspectos normativos que rigen cada una de sus etapas pueden ser consultados en el respectivo Acuerdo.

1. ADQUISICIÓN DE DERECHOS DE PARTICIPACIÓN E INSCRIPCIONES.

1.1. CONDICIONES PREVIAS AL PROCESO DE INSCRIPCIÓN.

Los aspirantes a participar en el presente proceso de selección deben tener en cuenta las siguientes consideraciones, antes de iniciar su trámite de inscripción:

- a) Es de su exclusiva responsabilidad consultar en el Sistema de Apoyo para la Igualdad, el Mérito y la Oportunidad, en adelante SIMO, de la Comisión Nacional del Servicio Civil, en adelante CNSC, las vacantes a proveer mediante este concurso de méritos, a partir de la fecha de entrada en vigencia de la Etapa de Divulgación de la respectiva Oferta Pública de Empleos de Carrera, en adelante OPEC (artículo 8° del Acuerdo del Proceso de Selección).
- b) Las correspondientes inscripciones se deberán realizar en las fechas establecidas por la CNSC, únicamente de manera virtual a través del sistema SIMO, disponible en la página web www.cnsc.gov.co.
- c) Con su inscripción, el aspirante acepta todas las condiciones y reglas establecidas para este proceso de selección, consentimiento que se estipula como requisitos generales de participación en el mismo, de conformidad con lo dispuesto en el artículo 7 del Acuerdo del Proceso de Selección.
- d) Con su registro y/o inscripción, el aspirante acepta: i) Que la CNSC, si se trata de un nuevo usuario que se va a registrar en SIMO, valide sus datos biográficos (nombres, apellidos, fecha de nacimiento, sexo y tipo, número y estado del documento de identificación) con la Registraduría Nacional del Estado Civil o, si se trata de un usuario ya registrado, que debe autovalidar tales datos con dicha entidad mediante el servicio web que para este fin disponga la CNSC en SIMO (botón en el Perfil del Ciudadano, en la opción del menú “Datos Básicos”) y que, una vez validados, estos datos no podrán ser modificados por el ciudadano, ii) que no se podrá registrar nadie que no se encuentre en las bases de datos de la Registraduría Nacional del Estado Civil, iii) que el medio de divulgación e información oficial para este proceso de selección, es la página web www.cnsc.gov.co, enlace SIMO, por lo tanto, deberá consultarla permanentemente, iv) que la CNSC le podrá comunicar la información relacionada con este proceso de selección al correo electrónico personal que obligatoriamente debe registrar en dicho aplicativo (evitando registrar correos institucionales), en concordancia con lo dispuesto por el artículo 2.4.1.1.6. del Decreto Único Reglamentario 1075 de 2015 subrogado por el artículo 1° del Decreto 915 de 2016, v) realizar en SIMO las reclamaciones e interponer los recursos que procedan en las diferentes etapas de este proceso de selección, en los términos del Decreto Ley 760 de 2005 o las normas que lo modifiquen, sustituyan o complementen y vi) que la CNSC realice en SIMO la comunicación y notificación de las situaciones o actuaciones administrativas que se generen en desarrollo de este proceso de selección, de conformidad con las disposiciones del Decreto Ley 760 de 2005 o las normas que lo modifiquen, sustituyan o complementen.

- e) Inscribirse en este proceso de selección no significa que el aspirante haya superado el concurso de méritos. Los resultados obtenidos en las diferentes pruebas a aplicar serán el único medio para determinar el mérito y sus consecuentes efectos, en atención a lo regulado en el Acuerdo del Proceso de Selección.
- f) Durante el presente proceso de selección los aspirantes podrán, bajo su exclusiva responsabilidad, actualizar en SIMO datos personales como: ciudad de residencia, dirección y número de teléfono. Los datos relacionados con nombres, apellidos, fecha de nacimiento, sexo, tipo, número y estado del documento de identificación y correo electrónico registrado en su inscripción, son inmodificables directamente por el aspirante y solamente se actualizarán previa solicitud del mismo adjuntando copia de su cédula de ciudadanía.
- g) El **aspirante en condición de discapacidad** debe manifestarlo en el formulario de datos básicos en SIMO, a fin de establecer los mecanismos necesarios para que pueda presentar las pruebas y acceder a las mismas cuando a ello hubiere lugar.

NOTA 1: Durante el proceso de selección los aspirantes podrán bajo su exclusiva responsabilidad, solicitar a la CNSC la modificación del **correo electrónico y número de cédula** registrados en su inscripción, adjuntando copia de su cédula de ciudadanía.

NOTA 2: De conformidad con lo señalado en el párrafo del artículo 2.4.1.7.2.7 del Decreto 1075 de 2015, adicionado transitoriamente por el Decreto 574 de 2022, los aspirantes únicamente podrán inscribirse a un (1) cargo de los ofertados dentro de la convocatoria perteneciente al Sistema Especial de Carrera Docente.

1.2. PROCEDIMIENTO DE INSCRIPCIÓN.

Para inscribirse en el presente proceso de selección, el aspirante debe realizar el siguiente procedimiento en el SIMO, y es responsable de cumplirlo a cabalidad, siguiendo las instrucciones señaladas en el *“Manual de Usuario - Módulo Ciudadano - SIMO”* y publicado en la página web www.cnsc.gov.co en el enlace SIMO y en el menú *“Información y Capacitación”*, opción *“Tutoriales y Videos”*.

1.2.1. Registro en el SIMO.

El aspirante debe verificar si se encuentra ya registrado en el SIMO. Si no se encuentra registrado, debe hacerlo, en la opción *“Registrarse”*, diligenciando todos los datos solicitados por el sistema en cada uno de los puntos del formulario denominado *“Registro de Ciudadano”*. Se precisa que el registro en el SIMO se realiza por una única vez y los datos de nombres, apellidos, fecha de nacimiento, sexo, tipo, número y estado del documento de identificación son validados con la Registraduría Nacional del Estado Civil.

Una vez registrado, debe ingresar a la página web www.cnsc.gov.co, enlace SIMO, con su usuario y contraseña, completar los datos básicos y adjuntar todos los documentos relacionados con su *Formación académica, Experiencia* y otros documentos que considere y sean necesarios, los cuales le servirán para la *Verificación de los Requisitos Mínimos*, en adelante *VRM*, y para la *Prueba de Valoración de Antecedentes*, en el presente proceso de selección. Cada documento cargado en SIMO no debe exceder de 2 MB de tamaño y debe estar en formato PDF.

El aspirante en condición de discapacidad debe manifestarlo en el formulario de datos básicos en SIMO, con el fin de establecer e implementar los mecanismos necesarios para que pueda presentar

las pruebas escritas previstas en este proceso de selección y acceder a las mismas cuando a ello hubiere lugar.

1.2.2. Consulta de OPEC.

El aspirante registrado en SIMO debe ingresar al aplicativo, revisar los empleos de carrera ofertados en la presente convocatoria, y verificar en cuales cumple con los requisitos mínimos exigidos para su desempeño, los cuales se encuentran definidos en el Manual de Funciones, Requisitos y Competencias para los cargos de directivos docentes y docentes del sistema especial de Carrera Docente, adoptado por el Ministerio de Educación Nacional – MEN, mediante la Resolución No. 3842 del 18 de marzo de 2022 o la norma que la modifique, aclare o sustituya.

Si no cumple con los requisitos de ningún empleo o con alguno de los *Requisitos Generales de Participación* establecidos en el artículo 7 del Acuerdo del Proceso de Selección, el aspirante no debe inscribirse.

1.2.3. Selección del empleo para el cual se va a concursar.

El aspirante debe escoger el empleo para el cual va a concursar en el presente Proceso de Selección, teniendo en cuenta que únicamente podrá inscribirse para un (1) empleo vacante en el marco de los Procesos de Selección Nos. 2150 a 2237 de 2021, 2316 y 2406 de 2022 – Directivos Docentes y Docentes, ofertados en zonas rurales y no rurales, cumpliendo con los requisitos mínimos exigidos para el desempeño del mismo. Lo anterior, por cuanto la aplicación de las pruebas escritas para todos los empleos ofertados en el mismo se realizará en la misma fecha y a la misma hora.

Una vez haya decidido el empleo de su preferencia, debe seleccionarlo en SIMO y realizar la confirmación de selección del empleo.

Hasta el último día de la etapa de “actualización de documentos” el aspirante podrá actualizar, modificar, suprimir o reemplazar la información y/o documentos que ingresó o adjuntó cuando se registró en SIMO, con excepción del correo electrónico y la cédula de ciudadanía.

Los aspirantes únicamente podrán inscribirse a uno (1) de los empleos de los ofertados dentro de la convocatoria perteneciente al Sistema Especial de Carrera Docente, atendiendo para ello lo dispuesto en el parágrafo del artículo 2.4.1.7.2.7 del Decreto Único Reglamentario 1075 de 2015 del Sector Educación.

1.2.4. Validación de la información registrada.

SIMO mostrará los datos básicos, documentos de formación, experiencia y otros documentos que el aspirante tiene registrados en el Sistema. El aspirante debe validar que dicha información es pertinente, correcta y se encuentra actualizada.

El aspirante debe verificar que los documentos registrados en el SIMO, sean legibles, correspondan con los requisitos del empleo y que la información que suministra coincida con los documentos cargados.

Para continuar con el siguiente paso (pago de Derechos de participación), el aspirante debe seleccionar, entre las opciones establecidas en el numeral 2.4 del presente Anexo, la ciudad de presentación de las pruebas escritas a aplicar en este proceso de selección, listado de lugares igualmente habilitado en SIMO.

1.2.5. Pago de derechos de participación.

El aspirante debe realizar el pago de los Derechos de participación solamente para el empleo por el cual va concursar en el presente proceso de selección. Efectuado el pago no habrá lugar a la devolución del dinero, circunstancia que se entiende aceptada por el aspirante.

El pago de los Derechos de participación se debe realizar en el banco que para el efecto disponga la CNSC, bien sea online por PSE o por ventanilla en cualquiera de las sucursales o a través de los corresponsales bancarios que establezca dicho banco, opciones que SIMO habilitará al finalizar la confirmación de los datos de inscripción al empleo de interés del aspirante, así:

- a) Si el aspirante va a realizar el pago por la opción online por PSE, el sistema abrirá una ventana emergente con el listado de los bancos disponibles para usar esta alternativa. Una vez realizada la transacción, SIMO le enviará un correo electrónico con la confirmación y datos del pago. En consideración a que la plataforma PSE puede demorar varios minutos u horas para reportar dicho pago en SIMO, los aspirantes deben realizar este pago con la suficiente antelación para evitar que el mismo no quede registrado en SIMO al cierre de la Etapa de Inscripciones.
- b) Si el aspirante selecciona la opción de pago por ventanilla en el banco, SIMO generará un recibo que debe ser en impresión laser o de alta resolución, con el cual deberá realizar el pago en cualquiera de las sucursales del banco, por lo menos dos (2) días hábiles antes de vencerse el plazo para las inscripciones, dado que, en esta modalidad de pago, el banco puede tomar hasta dos (2) días hábiles para reportar dicho pago en SIMO.

Nota: Para la realización del pago a través de corresponsal bancario, se empleará el mismo procedimiento establecido por la opción de pago por ventanilla.

El aspirante debe tener en cuenta que solamente con el pago no queda inscrito. Debe continuar con el procedimiento de formalizar la inscripción.

1.2.6. Formalización de la Inscripción.

Una vez realizado el pago de los Derechos de participación para el empleo seleccionado y confirmado dicho pago por el banco en el sistema SIMO (confirmación que para el pago online por PSE puede demorar varios minutos u horas y para el pago por ventanilla en el banco puede demorar hasta dos días hábiles), el aspirante puede, con ese pago, hasta el último día de la etapa de inscripciones, cambiar de empleo, cuantas veces lo requiera, siempre y cuando el nuevo empleo seleccionado corresponda al mismo proceso de selección y no haya formalizado su inscripción, solo se puede hacer en estado preinscrito con pago.

El aspirante debe verificar que los documentos registrados en SIMO son los que le permiten acreditar el cumplimiento de los requisitos del empleo por el que pretende concursar, documentos

que van a ser tenidos en cuenta para la etapa *VRM* y la *Prueba de Valoración de Antecedentes* en el presente proceso de selección.

Hasta el último día de la inscripción el aspirante podrá anexar y/o actualizar documentos en el SIMO. Sin embargo, para la etapa de verificación de requisitos mínimos y la prueba de valoración de antecedentes, se hará hasta la fecha que indique la CNSC, que será posterior a la firmeza de los resultados de la prueba de Aptitudes y Competencias Básicas y la Psicotécnica.

Realizada esta verificación, debe proceder a formalizar su inscripción, seleccionando en el sistema la opción “*INSCRIPCIÓN*”. SIMO generará una *Constancia de Inscripción*, en la cual el aspirante encontrará la información correspondiente a sus datos personales, datos del empleo para el cual formalizó su inscripción, ID de inscripción y resumen de los documentos cargados en el sistema. Esta información podrá ser consultada en cualquier momento por el aspirante al ingresar con su usuario y contraseña.

Se aclara que, si el aspirante escoge la opción de pago online por PSE y la transacción es exitosa, la opción “*INSCRIPCIÓN*” se habilitará de inmediato, pero si escoge la opción de pago por ventanilla en el banco, la opción “*INSCRIPCIÓN*” se habilitará aproximadamente dos (2) días hábiles después de realizar el pago.

Luego de formalizada la inscripción, la misma no podrá ser anulada, ni se podrá cambiar el empleo para el cual se inscribió el aspirante. Lo que si puede hacer es actualizar, modificar, reemplazar, adicionar o eliminar la información y/o los documentos registrados en el sistema para participar en el presente proceso de selección, únicamente hasta la fecha dispuesta por la CNSC para el cierre de la Etapa de Inscripciones, siguiendo esta ruta en SIMO: **Panel de control -> Mis Empleos -> Confirmar empleo -> “Actualización de Documentos”**. El sistema generará una nueva Constancia de Inscripción con las actualizaciones realizadas.

Frente a los documentos aportados se deben tener en cuenta dos momentos:

- 1. Para el cumplimiento de los requisitos mínimos**, únicamente se tendrán en cuenta los títulos y certificaciones de experiencia obtenidos y cargados en el aplicativo SIMO hasta el último día habilitado para la recepción de documentos. No obstante, se precisa que para el cumplimiento del Requisito Mínimo se toma como fecha válida de los títulos y/o experiencia, la obtenida **hasta el último día hábil de la etapa de inscripción.**
- 2. Para la prueba de valoración de antecedentes**, se tendrán en cuenta los certificados de formación y experiencia obtenidos, y cargados en el aplicativo SIMO **hasta el último día habilitado para la recepción de documentos.**

Si al finalizar la *Etapa de Inscripciones*, el aspirante pagó el Derecho de Participación para algún empleo y no formalizó la inscripción, el sistema automáticamente realizará su inscripción a tal empleo. Si el aspirante pagó los Derechos de Participación para más de un empleo y no formalizó su inscripción, será inscrito al último seleccionado y todos los documentos que tenga registrados al momento le serán asociados a dicha inscripción.

Los aspirantes inscritos podrán consultar en el sistema SIMO, con su usuario y contraseña, la cantidad total de inscritos para el empleo por el cual concursa.

2. PRUEBAS ESCRITAS A APLICAR

Las pruebas escritas a aplicar en los Procesos de Selección Nos. 2150 a 2237 de 2021, 2316 y 2406 de 2022 – Directivos Docentes y Docentes, dependerán de la caracterización de los empleos en vacancia definitiva ofertados, entre zonas Rurales y No Rurales.

A los aspirantes que se hayan inscrito a una de las vacantes caracterizadas como **No Rurales**, se les aplicarán las siguientes pruebas escritas:

- a. La prueba de aptitudes y competencias básicas
- b. La prueba psicotécnica

A los aspirantes que se hayan inscrito a una de las vacantes caracterizadas como **Rurales**, se les aplicarán las siguientes pruebas escritas:

- a. La prueba de conocimientos específicos y pedagógicos
- b. La prueba psicotécnica

2.1. PRUEBAS ESCRITAS PARA EMPLEOS UBICADOS EN ZONAS NO RURALES

Las pruebas de aptitudes y competencias básicas y la prueba psicotécnica, tienen elementos cognitivos, actitudinales y procedimentales, que pueden ser evaluadas mediante pruebas y/o instrumentos construidos para tal fin.

2.1.1. Prueba de aptitudes y competencias básicas.

Tiene por objeto valorar los niveles de conocimientos de la disciplina, habilidades, destrezas, aptitudes que demuestren los aspirantes del concurso público de méritos y estará orientada a la aplicación de saberes adquiridos para ejercer debidamente el cargo de Directivos Docentes y Docentes, y contendrá, como mínimo los siguientes componentes:

1. Lectura crítica.
2. Razonamiento cuantitativo.
3. Valoración de competencias blandas como liderazgo, ética, trabajo en equipo y ciudadanía.
4. Conocimientos disciplinares de la formación requerida para el cargo, y las competencias pedagógicas para evaluar, formar y enseñar.

Así mismo, en cumplimiento del artículo 2 de la Resolución No. 3842 de 2022 o la norma que la modifique, aclare o sustituya, el Manual de Funciones, Requisitos y Competencias para los cargos de Directivos Docentes y Docentes del Sistema Especial de Carrera Docente, será un insumo para el diseño de las pruebas que se apliquen en el desarrollo de los procesos de selección.

2.1.2. Prueba Psicotécnica.

Valora las actitudes, habilidades, motivaciones e intereses profesionales de los aspirantes en la realización directa de los procesos pedagógicos o de gestión institucional y frente a las funciones del cargo, de acuerdo con lo establecido en los artículos 4, 5 y 6 del Decreto Ley 1278 de 2002 y las fijadas en el Manual de Funciones, Requisitos y Competencias de que trata la Resolución No. 3842

del 18 de marzo de 2022 o la norma que la modifique, aclare o sustituya, expedida por el Ministerio de Educación Nacional.

2.2. PRUEBAS ESCRITAS PARA EMPLEOS UBICADOS EN ZONAS RURALES

Esta prueba, que tiene por objeto valorar los niveles de conocimientos, habilidades, destrezas y actitudes que demuestren los aspirantes, estará orientada a la aplicación de los saberes adquiridos para ejercer debidamente el cargo.

Estas se clasificarán por tipo de cargo, como se desarrolla a continuación:

2.2.1. Prueba de conocimientos específicos y pedagógicos para empleos de directivos docentes de Rector y Director Rural

La prueba de conocimientos específicos y pedagógicos es la única prueba del concurso de zonas rurales que tiene un carácter eliminatorio y clasificatorio, su calificación mínima aprobatoria es de setenta puntos de cien (70/100) para los directivos docentes. La ponderación de esta prueba dentro del concurso de méritos será del 55%.

Esta prueba, que tiene por objeto valorar los niveles de conocimientos, habilidades, destrezas y actitudes que demuestren los aspirantes, estará orientada a la aplicación de los saberes adquiridos para ejercer debidamente el cargo de directivo docente y tendrá los siguientes componentes:

- 1. Lectura crítica:** Evalúa la capacidad para comprender textos, así como para emplear de forma adecuada las reglas del lenguaje escrito con el fin de comunicar ideas. El peso porcentual de este componente dentro de la prueba de conocimientos específicos y pedagógicos es del 20%.
- 2. Razonamiento cuantitativo:** Evalúa la capacidad y habilidad para el manejo de las cantidades y los números en diferentes situaciones. Se valora la aplicación inductiva y deductiva de principios básicos de las matemáticas para resolver situaciones que exigen que el individuo utilice los números en sus diferentes representaciones. El peso porcentual de este componente dentro de la prueba de conocimientos específicos y pedagógicos es del 20%.
- 3. Gestión directiva, administrativa y financiera:** Tiene por objeto evaluar las competencias funcionales del directivo docente para establecer los lineamientos que orientan las acciones del establecimiento educativo; favorecer la participación y toma de decisiones en el establecimiento; generar un ambiente sano y agradable para los estudiantes; coordinar y aunar esfuerzos entre el establecimiento y el sector productivo; y asegurar la adecuada gestión organización y administración de los recursos del Establecimiento Educativo en correspondencia con los principios que rigen la administración pública. El peso porcentual de este componente dentro de la prueba de conocimientos específicos y pedagógicos es del 30%.
- 4. Gestión académica:** Tiene por objeto evaluar las competencias funcionales del directivo docente para liderar, gerenciar y orientar los procesos pedagógicos que se dan al interior del establecimiento educativo. El peso porcentual dentro de la prueba de conocimientos específicos y pedagógicos es del 30%

2.2.2. Prueba psicotécnica para empleos de directivos docentes de Rector y Director Rural

Esta prueba, que tiene carácter clasificatorio, valorará las actitudes, habilidades, motivaciones e intereses profesionales de los aspirantes en la realización directa de los procesos pedagógicos o de gestión institucional, así como en relación con las funciones del cargo, de acuerdo con lo establecido en los artículos 4 y 6 del Decreto Ley 1278 de 2002. La ponderación de esta prueba dentro del concurso de méritos será del 15%.

2.2.3. Prueba de conocimientos específicos y pedagógicos para el empleo directivo docente Coordinador

La prueba de conocimientos específicos y pedagógicos es la única prueba del concurso que tiene un carácter eliminatorio y clasificatorio, su calificación mínima aprobatoria es de setenta puntos de cien (70/100) para los directivos docentes coordinadores. La ponderación de esta prueba dentro del concurso de méritos será del 55%.

Esta prueba, que tiene por objeto valorar los niveles de conocimientos, habilidades, destrezas y actitudes que demuestren los aspirantes, estará orientada a la aplicación de los saberes adquiridos para ejercer debidamente el cargo de directivo docente coordinador y tendrá los siguientes componentes.:

- 1. Lectura crítica:** Evalúa la capacidad para comprender textos, así como para emplear de forma adecuada las reglas del lenguaje escrito con el fin de comunicar ideas. El peso porcentual de este componente dentro de la prueba de conocimientos específicos y pedagógicos es del 20%.
- 2. Razonamiento cuantitativo:** Evalúa la capacidad y habilidad para el manejo de las cantidades y los números en diferentes situaciones. Se valora la aplicación inductiva y deductiva de principios básicos de las matemáticas para resolver situaciones que exigen que el individuo utilice los números en sus diferentes representaciones. El peso porcentual de este componente dentro de la prueba de conocimientos específicos y pedagógicos es del 20%.
- 3. Gestión directiva, administrativa y financiera:** Tiene por objeto evaluar las competencias funcionales del directivo docente para establecer los lineamientos que orientan las acciones del establecimiento educativo; favorecer la participación y toma de decisiones en el establecimiento; generar un ambiente sano y agradable para los estudiantes; coordinar y aunar esfuerzos entre el establecimiento y el sector productivo; y asegurar la adecuada gestión organización y administración de los recursos del Establecimiento Educativo en correspondencia con los principios que rigen la administración pública. El peso porcentual de este componente dentro de la prueba de conocimientos específicos y pedagógicos es del 20%.
- 4. Gestión académica:** Tiene por objeto evaluar las competencias funcionales del directivo docente para liderar, gerenciar y orientar los procesos pedagógicos que se dan al interior del establecimiento educativo. El peso porcentual dentro de la prueba de conocimientos específicos y pedagógicos es del 40%.

2.2.4. Prueba psicotécnica para el empleo directivo docente Coordinador

Esta prueba, que tiene carácter clasificatorio, valorará las actitudes, habilidades, motivaciones e intereses profesionales de los aspirantes en la realización directa de los procesos pedagógicos o de gestión institucional, así como en relación con las funciones del cargo, de acuerdo con lo establecido en los artículos 4 y 6 del Decreto Ley 1278 de 2002. La ponderación de esta prueba dentro del concurso de méritos será del 15%.

2.2.5. Prueba de conocimientos específicos y pedagógicos para empleos de Docentes

La prueba de conocimientos específicos y pedagógicos es la única prueba del concurso que tiene un carácter eliminatorio y clasificatorio, su calificación mínima aprobatoria es de sesenta puntos de cien (60/100) para los docentes. La ponderación de esta prueba dentro del concurso de méritos será del 70%.

Esta prueba, que tiene por objeto valorar los niveles de conocimientos, habilidades, destrezas y actitudes que demuestren los aspirantes, estará orientada a la aplicación de los saberes adquiridos para ejercer debidamente el cargo de docente y tendrá los siguientes componentes:

- 1. Lectura crítica:** Evalúa la capacidad para comprender textos, así como para emplear de forma adecuada las reglas del lenguaje escrito con el fin de comunicar ideas. El peso porcentual de este componente dentro de la prueba de conocimientos específicos y pedagógicos es del 20%.
- 2. Razonamiento cuantitativo:** Evalúa la capacidad y habilidad para el manejo de las cantidades y los números en diferentes situaciones. Se valora la aplicación inductiva y deductiva de principios básicos de las matemáticas para resolver situaciones que exigen que el individuo utilice los números en sus diferentes representaciones. El peso porcentual de este componente dentro de la prueba de conocimientos específicos y pedagógicos es del 20%.
- 3. Conocimientos específicos:** Evalúa las competencias relacionadas con el área de conocimientos específicos según el cargo docente. El peso porcentual de este componente dentro de la prueba de conocimientos específicos y pedagógicos es del 40%.
- 4. Conocimientos pedagógicos:** Evalúa la capacidad del docente de establecer relaciones formativas, comprensivas y efectivas con los saberes que enseña y aprende, con las acciones desarrolladas en su práctica educativa y consigo mismo en su calidad de docente. El peso porcentual de este componente dentro de la prueba de conocimientos específicos y pedagógicos será del 20%.

2.2.6. Prueba psicotécnica para empleos de Docentes

Esta prueba, que tiene carácter clasificatorio, valorará las actitudes, habilidades, motivaciones e intereses profesionales de los aspirantes en la realización directa de los procesos pedagógicos o de gestión institucional, así como en relación con las funciones del cargo, de acuerdo con lo establecido en los artículos 4 y 5 del Decreto Ley 1278 de 2002. La ponderación de esta prueba dentro del concurso de méritos será del 10%.

NOTA: Es importante que los aspirantes tengan en cuenta las siguientes consideraciones:

- ✓ Las pruebas escritas se aplicarán en una misma sesión y en un único día, en la ciudad de presentación seleccionada al momento de realizar la inscripción, de conformidad con las ciudades propuestas para la aplicación de estas pruebas.
- ✓ Todos los aspirantes inscritos serán citados a los sitios de aplicación, en la fecha y hora que informe la CNSC por lo menos con cinco (5) días hábiles antes de la aplicación de las mismas, a través del sitio web www.cnsc.gov.co enlace: SIMO.
- ✓ Los aspirantes que no superen el mínimo aprobatorio de las pruebas con carácter eliminatorio, en virtud de lo previsto en el artículo 13º de los Acuerdos del Proceso de Selección, **no continuarán** en este.
- ✓ La prueba Psicotécnica y demás pruebas de carácter clasificatorio, se calificarán en una escala de cero (0) a cien (100) puntos, con una parte entera y dos (2) decimales.

2.3. CITACIÓN PARA LA APLICACIÓN DE LAS PRUEBAS ESCRITAS

La CNSC y/o el ICFES, o en su defecto la institución de educación que se contrate para el desarrollo del proceso de selección, informarán a través del sitio web www.cnsc.gov.co, la fecha a partir de la cual los aspirantes inscritos deben ingresar con su usuario y contraseña al aplicativo SIMO, para consultar la fecha, hora y lugar de presentación de las pruebas, con una antelación mínima de diez (10) días calendario.

2.4. CIUDADES PARA LA PRESENTACIÓN DE LAS PRUEBAS ESCRITAS Y LA PRUEBA DE ENTREVISTA.

La aplicación de las pruebas escritas discriminadas en el numeral 2 del presente Anexo, al igual que la prueba de entrevista, se llevará a cabo en las siguientes ciudades/distritos/municipios:

Departamento	Ciudad / Municipio / Distrito
Amazonas	Leticia
Antioquia	Medellín
	Apartadó
	Rionegro
	Turbo
Arauca	Arauca
Atlántico	Barranquilla
Bogotá, D.C.	Bogotá D.C
Bolívar	Magangué
	Cartagena de Indias
	Sogamoso
	Duitama

Departamento	Ciudad / Municipio / Distrito
	Tunja
Caldas	Manizales
Caquetá	Florencia
Casanare	Yopal
	Villanueva
	Paz de Ariporo
Cauca	Popayán
Cesar	Valledupar
	Aguachica
Chocó	Quibdó
Córdoba	Montería
	Sahagún
	Santa Cruz de Lorica
Cundinamarca	Girardot
	Zipaquirá
	Facatativá
	Guaduas
	Gachetá
Guainía	Inírida
Guaviare	San José Del Guaviare
Huila	Neiva
	Pitalito
La Guajira	Riohacha
Magdalena	Santa Marta
Meta	Villavicencio
Nariño	Pasto
	Ipiales
Norte de Santander	Cúcuta
	Ocaña
Putumayo	Mocoa
Quindío	Armenia
Risaralda	Pereira
Santander	Bucaramanga
	Barrancabermeja

Departamento	Ciudad / Municipio / Distrito
Sucre	Sincelejo
Tolima	Ibagué
Valle del Cauca	Buenaventura
	Cartago
	Guadalajara De Buga
	Jamundí
	Cali
Vichada	Puerto Carreño

NOTA: Los aspirantes deben revisar la GUÍA DE ORIENTACIÓN y EJES TEMÁTICOS que realice el ICFES o la institución de educación superior contratada, donde encontrarán de manera detallada las recomendaciones e instrucciones para la presentación de las pruebas, así como la forma en que los resultados de aplicación de las mismas serán calificados y/o evaluados en el Proceso de Selección, la cual será publicada previa a la aplicación de las pruebas escritas en el sitio web www.cnsc.gov.co.

2.5. RESERVA DE LAS PRUEBAS

Las pruebas realizadas durante el proceso de selección son de carácter reservado y sólo serán de conocimiento de las personas que indique la CNSC en desarrollo de los procesos de reclamación, al tenor de lo ordenado en el inciso tercero del numeral 3 del artículo 31 de la Ley 909 de 2004.

2.6. PUBLICACIÓN DE RESULTADOS DE LAS PRUEBAS ESCRITAS Y LA PRUEBA PSICOTÉCNICA.

Se realizará en la fecha que disponga la CNSC, que será informada con una antelación no inferior a cinco (5) días hábiles, en el sitio web www.cnsc.gov.co enlace SIMO y del ICFES o la Institución de Educación Superior contratada para el desarrollo de las pruebas.

2.7. RECEPCIÓN DE RECLAMACIONES CONTRA LOS RESULTADOS DE LAS PRUEBAS ESCRITAS

Las reclamaciones contra los resultados de estas pruebas escritas se presentarán por los aspirantes únicamente a través del sistema SIMO, frente a sus propios resultados (no frente a los de otros aspirantes), dentro de los cinco (5) días hábiles siguientes a la fecha de publicación de los mismos, de conformidad con las disposiciones del artículo 13 del Decreto Ley 760 de 2005 o la norma que lo modifique o sustituya.

2.7.1. Acceso a Pruebas Escritas

En la respectiva reclamación el aspirante puede solicitar el acceso a las pruebas por él presentadas, señalando expresamente el objeto y las razones en las que fundamenta su petición.

La Comisión Nacional del Servicio Civil, el ICFES o la Institución de Educación Superior contratada, citará en la misma ciudad de aplicación, únicamente a los aspirantes que durante el período de reclamación hubiesen solicitado el acceso a las pruebas presentadas.

El aspirante solo podrá acceder a las pruebas por él presentadas, atendiendo el protocolo que para el efecto se establezca, advirtiéndole que en ningún caso está autorizada su reproducción física y/o digital (fotocopia, fotografía, documento escaneado u otro similar), con el ánimo de conservar la reserva o limitación contenida en el artículo 31 de la Ley 909 de 2004.

A partir del día siguiente al acceso a los documentos objeto de reserva, el aspirante contará con un término de dos (2) días hábiles para completar su reclamación, para lo cual, se habilitará el aplicativo SIMO por el término antes mencionado.

Lo anterior, en atención a que las pruebas son propiedad patrimonial de la CNSC y el uso por parte del aspirante para fines distintos a la consulta y trámite de reclamaciones, se constituye en un delito que será sancionado de conformidad con la normatividad vigente.

2.7.2. Respuesta a Reclamaciones contra los resultados de las pruebas escritas

Para atender las reclamaciones, el ICFES o institución de educación superior contratada, podrá utilizar la respuesta conjunta, única y masiva, de conformidad con la Sentencia T-466 de 2004 proferida por la Corte Constitucional y lo previsto por el artículo 22 del Código de Procedimiento Administrativo y de lo Contencioso Administrativo sustituido por el artículo 1 de la Ley 1755 de 2015.

Contra la decisión con la que se resuelven las reclamaciones no procede ningún recurso.

2.7.3. Consulta de la respuesta a las reclamaciones contra los resultados de las pruebas escritas

En la fecha que disponga la CNSC, que será informada con una antelación no inferior a cinco (5) días hábiles en el sitio web www.cnsc.gov.co enlace SIMO, el aspirante podrá ingresar al aplicativo con su usuario y contraseña, y consultar la respuesta a la reclamación presentada, que será emitida por el ICFES o institución de educación superior contratada.

2.8. RESULTADOS DEFINITIVOS DE LAS PRUEBAS ESCRITAS.

Los resultados definitivos de cada una de estas pruebas, se publicarán en el sitio web www.cnsc.gov.co, enlace SIMO, y/o en el sitio web del ICFES o institución de educación superior contratada para realizar esta etapa del proceso de selección. Los mismos podrán ser consultados por los aspirantes ingresando al aplicativo con su usuario y contraseña, a partir de la(s) fecha(s) que se informe(n) por estos mismos medios.

3. CARGUE Y VALIDACIÓN DE DOCUMENTOS PARA LA VERIFICACIÓN DE REQUISITOS MÍNIMOS Y VALORACIÓN DE ANTECEDENTES

La CNSC dará a conocer con al menos cinco (5) días calendario de antelación, la fecha para que los aspirantes que superaron las pruebas con carácter eliminatorio dentro del proceso de selección, realicen el cargue y la actualización de los documentos registrados, para lo cual, SIMO mostrará todos los datos básicos y documentos de formación, experiencia y otros documentos que el aspirante tiene registrados en SIMO. El aspirante debe verificar que dicha información se encuentre correcta y actualizada para participar en el proceso de selección.

El aspirante debe verificar que los documentos registrados en SIMO sean legibles, correspondan con los requisitos del empleo y que la información que suministra coincida con los documentos cargados.

4. VERIFICACIÓN DE REQUISITOS MÍNIMOS

El ICFES o institución de educación superior contratada para el efecto por la CNSC realizará, a los aspirantes que hayan superado la prueba de aptitudes y competencias básicas, la verificación del cumplimiento de los requisitos mínimos exigidos para el cargo que hayan seleccionado y que estén señalados en el Manual de Funciones, Requisitos y Competencias de que trata la Resolución No. 3842 del 18 de marzo de 2022 o la norma que la modifique, aclare o sustituya, expedida por el Ministerio de Educación Nacional con el fin de establecer si son o no admitidos para continuar en el concurso de méritos.

La verificación de requisitos mínimos se realizará exclusivamente con base en la documentación aportada por el aspirante en el Sistema SIMO al momento de la inscripción y en la etapa de “actualización y validación de documentos”, conforme a lo registrado en el último “Reporte de Inscripción” y tal como fue definido en el numeral 1.2.6 del presente Anexo, generado, en la forma establecida y de acuerdo con las exigencias señaladas en el Manual de Funciones, Requisitos y Competencias de que trata la Resolución No. 3842 del 18 de marzo de 2022 o la norma que la modifique, aclare o sustituya, que estará publicado en el sitio web www.cnsc.gov.co enlace SIMO y/o ICFES o institución de educación superior contratada.

El ICFES o institución de educación superior contratada para el efecto por la CNSC, realizará la verificación de requisitos mínimos teniendo como fecha de corte, el último día hábil de las inscripciones prevista por la CNSC.

Los aspirantes que acrediten y cumplan los requisitos mínimos establecidos en la OPEC, serán **Admitidos** y continuarán en el proceso de selección, y aquellos que no cumplan con todos los requisitos mínimos establecidos serán **Inadmitidos** y no podrán continuar en el proceso.

4.1 DEFINICIONES Y CONDICIONES DE LA DOCUMENTACIÓN PARA LA VERIFICACIÓN DE REQUISITOS MÍNIMOS.

4.1.1. Definiciones

Para todos los efectos del proceso de selección, se tendrán en cuenta las siguientes definiciones:

a) Educación: Se entiende como la serie de contenidos teórico-prácticos adquiridos mediante formación académica o capacitación, y que se expresa en las siguientes categorías.

i) Educación Formal: Son los conocimientos académicos adquiridos en instituciones públicas o privadas, debidamente reconocidas por el Gobierno Nacional, correspondientes a programas de normalista superior otorgado por una de las Escuelas Normales Superiores transformada y acreditada por el Ministerio de Educación Nacional, Licenciaturas en Educación, programas de profesionales en alguno de los títulos habilitados para ejercer la función docente, de acuerdo con el Manual de Funciones, Requisitos y Competencias para los cargos de Directivos Docentes y Docentes del sistema especial de carrera docente de que trata la Resolución No. 3842 del 18 de marzo de 2022 o la norma que la modifique, aclare o sustituya, expedida por el Ministerio de Educación Nacional o la norma que lo modifiquen. También la educación formal se acredita con los títulos académicos de los programas de posgrado en las modalidades de especialización, maestría y doctorado.

Los títulos otorgados por una institución de educación extranjera deberán acreditarse debidamente convalidados ante el Ministerio de Educación Nacional, de acuerdo con lo previsto en los artículos 2.4.6.3.3 y 2.4.6.3.5 del Decreto 1075 de 2015.

ii) Educación Continua: Son los conocimientos académicos adquiridos por el aspirante a través de cursos de formación pedagógica, didáctica o gestión educativa ofrecidos por instituciones educativas debidamente autorizadas para ello, o la formación que realiza el educador en su puesto de trabajo como producto de la ejecución de planes de mejoramiento de la calidad educativa que desarrolla el Ministerio de Educación Nacional, las Secretarías de Educación o las mismas instituciones educativas. Esta formación continua debe haberse desarrollado durante los últimos cinco (5) años y la certificación correspondiente debe indicar que cada curso se desarrolló con una intensidad mayor a 100 horas o 4 créditos académicos.

b) Experiencia: Se entiende como los conocimientos, las habilidades y destrezas adquiridas o desarrolladas durante el ejercicio de un cargo de directivo docente, docente o en otro tipo de cargo, de conformidad con lo que se establece a continuación:

i) Experiencia Directiva Docente: Es la experiencia profesional de reconocida trayectoria educativa adquirida en alguno de los cargos directivos docentes señalados en los artículos 129 de la Ley 115 de 1994 o 6 del Decreto Ley 1278 de 2002, la cual se reconoce a partir del ejercicio efectivo de las funciones del cargo directivo docente.

ii) Experiencia Docente: Es la experiencia profesional en cargos docentes de tiempo completo, en cualquier nivel educativo y tipo de institución oficial o privada.

iii) Experiencia en otros cargos: Es la experiencia profesional en el ejercicio de cargos en que se hayan cumplido funciones de administración de personal, de finanzas o de planeación en instituciones educativas oficiales o privadas de cualquier nivel educativo, la cual se asume como requisito para quienes aspiren a cargos de directivos docentes. Para efectos de la valoración de antecedentes esta experiencia se tomará en cuenta si tiene relación con el desarrollo proyectos educativos y pedagógicos, programas de mejoramiento de la calidad educativa o gestión educativa.

En cumplimiento de lo dispuesto por el artículo 2 de la Ley 2039 del 27 de julio de 2020 y la Ley 2043 del 27 de julio de 2020, se aplicarán los lineamientos definidos para el efecto en el criterio unificado *“Verificación de requisitos mínimos y prueba de valoración de antecedentes de los aspirantes inscritos en los procesos de selección que realiza la CNSC para proveer vacantes definitivas de cargos de carrera administrativa”* y sus complementaciones.

4.1.2. Condiciones de la documentación para la Verificación de Requisitos Mínimos.

4.1.2.1. Certificación de la Educación. Los estudios se acreditarán mediante la presentación de diplomas, actas de grado o títulos otorgados por las Escuelas Normales Superiores debidamente acreditadas por el Ministerio de Educación Nacional o por las Instituciones de Educación Superior de programas que tengan registro calificado correspondiente. Para su validez requerirán de los registros y autenticaciones que determinen las normas vigentes sobre la materia. La tarjeta profesional o matrícula correspondiente, según sea el caso, excluye la presentación de los documentos enunciados anteriormente.

a) Títulos y certificados obtenidos en el exterior. Los títulos de educación superior obtenidos en el extranjero deben estar debidamente convalidados ante el Ministerio de Educación Nacional, como condición previa para participar en el concurso de méritos que se convoque para la provisión del cargo respectivo.

b) Certificaciones de Educación Continúa. Deberán contener mínimo lo siguiente:

- ✓ Nombre o razón social de la entidad o institución.
- ✓ Nombre del evento.
- ✓ Fechas de realización.
- ✓ Intensidad horaria, la cual debe estar indicada en horas o créditos y en caso de expresarse en días, se debe señalar el número total de horas por día.

4.1.2.2. Certificación de experiencia. Para la contabilización de la experiencia profesional, a partir de la fecha de terminación de materias, deberá adjuntarse la certificación expedida por la institución educativa, en que conste la fecha de terminación y la aprobación de la totalidad del pensum académico. En caso de no aportarse, la misma se contará a partir de la obtención del título profesional. Para el caso de los profesionales de la salud e ingenieros se tendrá en cuenta lo dispuesto en el acápite de Definiciones del presente Anexo.

Los certificados de experiencia en entidades públicas o privadas, deben indicar de manera expresa y exacta:

- a) Nombre o razón social de la entidad que la expide.
- b) Cargos desempeñados.
- c) Funciones, salvo que la ley las establezca.
- d) Fecha de ingreso y de retiro (día, mes y año).

Las certificaciones deberán ser expedidas por el Jefe de Personal o el Representante Legal de la entidad o empresa, o quienes hagan sus veces.

Para el caso de certificaciones expedidas por personas naturales, las mismas deberán llevar la firma, antefirma legible (Nombre completo) y número de cédula del empleador contratante, así como su dirección y teléfono.

Cuando las certificaciones indiquen una jornada laboral inferior a ocho (8) horas diarias, el tiempo de experiencia se establecerá sumando las horas trabajadas y dividiendo el resultado por ocho (8).

La experiencia acreditada mediante contratos de prestación de servicios, deberá ser soportada con la respectiva certificación de la ejecución del contrato o mediante el Acta de Liquidación o Terminación, precisando las actividades desarrolladas y las fechas de inicio y terminación de ejecución del contrato (día, mes y año).

Para la experiencia profesional adquirida como profesor universitario en la modalidad de hora cátedra, se contabilizará únicamente el tiempo del semestre académico que la certificación señale de manera expresa. En el caso que la certificación no señale la fecha de inicio y terminación del semestre académico, se sumarán las horas certificadas y se dividirá el resultado por ocho (8) para establecer el tiempo de experiencia.

En los casos en que el aspirante haya ejercido su profesión o actividad en forma independiente o en una empresa o entidad actualmente liquidada, la experiencia se acreditará mediante declaración del mismo, siempre y cuando se especifiquen las fechas de inicio y de terminación (día, mes y año), el tiempo de dedicación y las funciones o actividades desarrolladas, la cual se entenderá rendida bajo la gravedad del juramento.

Cuando se presente experiencia adquirida de manera simultánea en una o varias instituciones (tiempos traslapados), el tiempo de experiencia se contabilizarán por una sola vez.

NOTA. Es importante que los aspirantes tengan en cuenta:

- ✓ Las certificaciones que no reúnan las condiciones anteriormente señaladas no serán tenidas como válidas y, en consecuencia, no serán objeto de evaluación dentro del proceso de selección, ni podrán ser objeto de posterior complementación o corrección. No se deben adjuntar Actas de Posesión ni documentos irrelevantes para demostrar la experiencia. No obstante, las mencionadas certificaciones podrán ser validadas por parte de la CNSC en pro de garantizar la debida observancia del principio de mérito en cualquier etapa del proceso de selección.
- ✓ Los certificados de experiencia expedidos en el exterior deberán presentarse debidamente traducidos y apostillados o legalizados, según sea el caso. La traducción debe ser realizada por un traductor certificado, en los términos previstos en la Resolución No. 1959 del 03 de agosto de 2020 expedida por el Ministerio de Relaciones Exteriores.
- ✓ Las certificaciones expedidas por las entidades podrán contener los parámetros establecidos en los modelos propuestos por la CNSC, los cuales podrán ser consultados en el siguiente link: <https://www.cns.gov.co/index.php/criterios-y-doctrina/doctrina>.

4.2. CONSIDERACIONES GENERALES RESPECTO DE LAS CERTIFICACIONES DE ESTUDIOS Y EXPERIENCIA.

Las definiciones contenidas en el presente Anexo, serán aplicadas de manera irrestricta para todos los efectos de la etapa de Verificación de Requisitos Mínimos y la prueba de Valoración de Antecedentes.

Los certificados de estudios y experiencia exigidos para el empleo por el cual concursa el aspirante, deberán presentarse en los términos establecidos en el Acuerdo del proceso de selección, lo prescrito en el presente anexo, en consonancia con lo dispuesto en el Criterio Unificado *“Verificación de Requisitos Mínimos y prueba de Valoración de Antecedentes de los aspirantes inscritos en los procesos de selección que realiza la CNSC para proveer vacantes definitivas de cargos de carrera administrativa”*.

No se aceptarán para efecto alguno los títulos, diplomas, actas de grado, certificaciones de estudio o experiencia que se aporten por medios distintos al SIMO, o cargados o modificados con posterioridad al período de inscripción y en la etapa de “actualización y validación de documentos”, en este Proceso de Selección.

NOTA: El ICFES o institución de educación superior contratada para el efecto, realizará la Verificación de Requisitos Mínimos teniendo en cuenta los títulos y certificaciones de experiencia obtenidos hasta el último día hábil de la etapa de inscripción y la Valoración de Antecedentes teniendo como fecha de corte, **el último día habilitado para la “recepción de documentos” la cual será señalada por la CNSC, conforme a la regla definida en el numeral 1.2.6 del presente Anexo.**

4.3. DOCUMENTACIÓN PARA LA VERIFICACIÓN DE REQUISITOS MÍNIMOS.

Los documentos que se deben adjuntar escaneados en SIMO, tanto para la Verificación de los Requisitos Mínimos como para la prueba de Valoración de Antecedentes, son los siguientes:

- 1) Cédula de ciudadanía ampliada por ambas caras u otro documento de identificación con fotografía y número de cédula.
- 2) Título(s) académico(s) o acta(s) de grado, o certificación de terminación de materias de la respectiva institución universitaria, conforme a los requisitos de estudio exigidos en el Proceso de Selección para ejercer el empleo al cual aspira, o la Tarjeta Profesional. Los títulos obtenidos en el extranjero deben ir acompañados de la respectiva convalidación del Ministerio de Educación Nacional, conforme lo establece los artículos 2.4.6.3.3 y 2.4.6.3.5 del Decreto 1075 de 2015.
- 4) Certificación(es) de los programas de Educación Continua en temas relacionados con la formación pedagógica, didáctica o de gestión educativa y con intensidades mayores a 100 horas o 4 créditos académicos, debidamente organizadas en el orden cronológico de la más reciente a la más antigua. No serán consideradas las certificaciones para estos tipos de formación que tengan fecha de realización de más de cinco (5) años, contados retroactivamente a partir de la fecha de la actualización de documentos.
- 5) Certificaciones de experiencia expedidas por la autoridad competente de la respectiva institución pública o privada, ordenadas cronológicamente de la más reciente a la más antigua. Estos documentos deberán contener como mínimo, las especificaciones previstas en el presente Anexo.

- 6) Los demás documentos que permitan la verificación del cumplimiento de los requisitos mínimos del empleo de la OPEC para el cual se inscribe el aspirante y aquellos que considere deben ser tenidos en cuenta para la prueba de Valoración de Antecedentes.

El cargue de los documentos es una obligación en cabeza del aspirante y se efectuará únicamente a través del SIMO. La información cargada en el aplicativo para efectos de la Verificación de Requisitos Mínimos y la prueba de Valoración de Antecedentes podrá ser modificada hasta antes del cierre de la etapa de inscripciones, o en las fechas establecidas para el cargue y actualización de documentos que señale la CNSC. Los documentos enviados o radicados en forma física o por medios distintos a SIMO, o los que sean adjuntados o cargados con posterioridad al último día habilitado para la “*recepción de documentos*”, no serán objeto de análisis.

Cuando el aspirante no presente la documentación que acredite los requisitos mínimos de que trata este numeral, se entenderá que desiste de participar en el proceso de selección y, por tanto, quedará excluido del mismo, sin que por ello pueda alegar derecho alguno.

NOTA: Los aspirantes varones que queden en lista de elegibles y sean nombrados en estricto orden de mérito en los empleos vacantes objeto del presente proceso, al momento de tomar posesión del empleo deberán acreditar su situación militar, de acuerdo con lo establecido en el inciso segundo del artículo 20 de la Ley 1780 del 02 de mayo de 2016.

4.4. PUBLICACIÓN DE RESULTADOS DE LA VERIFICACIÓN DE REQUISITOS MÍNIMOS

El resultado de la Verificación de Requisitos Mínimos será publicado en el sitio web www.cnsc.gov.co enlace SIMO, a partir de la fecha que disponga la CNSC, la cual será informada por estos mismos medios con una antelación no inferior a cinco (5) días hábiles.

Para conocer el resultado, los aspirantes deberán ingresar al aplicativo SIMO con su usuario y contraseña.

4.5. RECLAMACIONES.

Las reclamaciones con ocasión de los resultados de la verificación del Cumplimiento de Requisitos Mínimos, se presentarán por los aspirantes a través del sistema SIMO, dentro de los cinco (5) días hábiles siguientes a la fecha de publicación de los resultados, en los términos del artículo 12 del Decreto Ley 760 de 2005, las cuales serán decididas por la CNSC, a través del ICFES o de la universidad o institución de educación superior contratada para el efecto.

Para atender las reclamaciones, el ICFES o institución de educación superior contratada, podrá utilizar la respuesta conjunta, única y masiva, de conformidad con la Sentencia T-466 de 2004, proferida por la Corte Constitucional y lo previsto por el artículo 22 del Código de Procedimiento Administrativo y de lo Contencioso Administrativo, sustituido por el artículo 1° de la Ley 1755 de 2015.

Las respuestas a las reclamaciones serán comunicadas a los participantes en los términos del artículo 33 de la Ley 909 de 2004 y deberán ser consultadas a través del aplicativo SIMO, ingresando con su usuario y contraseña.

Contra la decisión que resuelva las reclamaciones no procede ningún recurso.

4.6. PUBLICACIÓN DEL RESULTADO DEFINITIVO DE ADMITIDOS Y NO ADMITIDOS.

El resultado definitivo de admitidos y no admitidos para el empleo al que están inscritos los aspirantes será publicado en el sitio web www.cnsc.gov.co enlace SIMO.

5. PRUEBA DE VALORACIÓN DE ANTECEDENTES.

Esta prueba tiene por objeto la valoración de la formación y de la experiencia acreditada por el aspirante, **adicional a los requisitos mínimos** exigidos para el empleo a proveer, y se aplicará únicamente a los aspirantes que hayan superado la prueba de aptitudes y competencias básicas, para las zonas no rurales, y la prueba de conocimientos específicos y pedagógicos, para las zonas rurales, así como la etapa de verificación de requisitos mínimos en ambos casos.

Para esta prueba se tendrán en cuenta las definiciones, certificaciones de educación y de experiencia, así como las consideraciones y la documentación descritas en el acápite de Verificación de Requisitos Mínimos.

5.1. CRITERIOS VALORATIVOS PARA PUNTUAR LA EDUCACIÓN EN LA PRUEBA DE VALORACIÓN DE ANTECEDENTES.

Para la evaluación de la formación académica se tendrán en cuenta los criterios y puntajes relacionados a continuación, respecto de los **documentos adicionales** al requisito mínimo exigido en la OPEC, los cuales son acumulables hasta el máximo definido en los numerales 5.1.1, 5.1.2 y 5.1.3 del presente Anexo que hace parte integral de los Acuerdos que rigen los Procesos de Selección Nos. 2150 a 2237 de 2021, 2316 y 2406 de 2022 – Directivos Docentes y Docentes para cada factor.

5.1.1. PRUEBA DE VALORACIÓN DE ANTECEDENTES PARA EMPLEOS UBICADOS EN ZONAS NO RURALES

5.1.1.1. Para el cargo de Directivo Docente Rector. La valoración de antecedentes para los aspirantes que concursan para un cargo de Directivo Docente Rector, se hará de conformidad con la siguiente tabla de valoración:

FACTORES A EVALUAR		Puntaje máximo a obtener: 100 puntos	
EDUCACIÓN FORMAL MÍNIMA. Título de requisito mínimo, según la Resolución No. 3842 del 18 de marzo de 2022 o la norma que la modifique, aclare o sustituya		20 puntos	
EDUCACIÓN FORMAL ADICIONAL RELACIONADA CON CIENCIAS DE LA EDUCACIÓN		Hasta 25 puntos	
Título de Licenciado	10 puntos		
Especialización:	15 puntos		
Título de postgrado, así:	Maestría:		20 puntos
Doctorado:	25 puntos		

FACTORES A EVALUAR		Puntaje máximo a obtener: 100 puntos	
EDUCACIÓN FORMAL ADICIONAL EN ÁREAS DIFERENTES A LAS CIENCIAS DE LA EDUCACIÓN		Hasta 5 puntos	
Título profesional no licenciado	2 puntos		
Título de postgrado, así:	Especialización:		3 puntos
	Maestría:		4 puntos
	Doctorado:	5 puntos	
OTROS CRITERIOS DE VALORACIÓN		Hasta 20 puntos	
EDUCACIÓN DE PROGRAMAS DE ALTA CALIDAD SABER PRO Y PRUEBAS			
Pruebas Saber Pro	Puntaje Saber PRO en el percentil mayor a 80, o		20 puntos
	Puntaje Saber PRO en el percentil mayor a 60 y menor o igual a 80, o		10 puntos
Programas Acreditados de Alta Calidad	Por cada título profesional universitario		15 puntos
<p>FORMACIÓN CONTINUA. Formación continua desarrollada en los últimos 5 años (contabilizados de manera retroactiva desde el último día de la etapa de cargue y validación de documentos en SIMO), relacionada con formación pedagógica, didáctica o de gestión educativa (con intensidades mayores a 100 horas o 4 créditos académicos). Máximo 5 cursos certificados, se otorgará 4 puntos por cada certificación válida, para un total hasta de 20 puntos.</p>			
EXPERIENCIA		Hasta 30 puntos	
Experiencia relacionada con cargos de directivo docente	Hasta 30 puntos, 5 puntos por cada año de experiencia.		
Experiencia docente en cualquier nivel educativo.	Hasta 25 puntos, 5 puntos por cada año de experiencia.		
Otra experiencia en cargos que ejerzan funciones en áreas de planeación, administración de personal o finanzas en instituciones educativas.	Hasta 15 puntos; 3 puntos por cada año de experiencia.		

5.1.1.2. Para el cargo de Directivo Docente Coordinador. La valoración de antecedentes para los aspirantes que concursan para un cargo de Directivo Docente Coordinador, se hará de conformidad con la siguiente tabla de valoración:

FACTORES A EVALUAR		Puntaje máximo a obtener: 100 puntos	
EDUCACIÓN FORMAL MÍNIMA. Título de requisito mínimo, según la Resolución No. 3842 del 18 de marzo de 2022 o la norma que la modifique, aclare o sustituya		25 puntos	
EDUCACIÓN FORMAL ADICIONAL RELACIONADA CON CIENCIAS DE LA EDUCACIÓN		Hasta 25 puntos	
Título de Licenciado	10 puntos		
Título de postgrado, así:	Especialización:		15 puntos
	Maestría:		20 puntos
	Doctorado:	25 puntos	
EDUCACIÓN FORMAL ADICIONAL EN ÁREAS DIFERENTES A LAS CIENCIAS DE LA EDUCACIÓN:		Hasta 5 puntos	
Título profesional no licenciado	2 puntos		
Título de postgrado, así:	Especialización:		3 puntos
	Maestría:		4 puntos
	Doctorado:	5 puntos	
OTROS CRITERIOS DE VALORACIÓN		Hasta 20 puntos	
EDUCACIÓN DE PROGRAMAS DE ALTA CALIDAD Y PRUEBAS SABER PRO.			
Pruebas Saber Pro	Puntaje Saber PRO en el percentil mayor a 80, o quintil "excelente" o quintil 5		20 puntos
	Puntaje Saber PRO en el percentil mayor a 60 y menor o igual a 80, o quintil "Bueno" o quintil 4		10 puntos
Programas Acreditados de Alta Calidad	Por cada título profesional universitario		15 puntos
FORMACIÓN CONTINUA. Formación continua desarrollada en los últimos 5 años (contabilizados de manera retroactiva desde el último día de la etapa de cargue y validación de documentos en SIMO), relacionada con formación pedagógica, didáctica o de gestión educativa (con intensidades mayores a 100 horas o 4 créditos académicos). Máximo 5 cursos certificados, se otorgará 4 puntos por cada certificación válida, para un total hasta de 20 puntos.			
EXPERIENCIA		Hasta 25 puntos	
Experiencia relacionada con cargos de directivo docente	Hasta 25 puntos, 5 puntos por cada año de experiencia		

FACTORES A EVALUAR		Puntaje máximo a obtener: 100 puntos
Experiencia docente en cualquier nivel educativo.	Hasta 20 puntos, 4 puntos por cada año de experiencia.	
Otra experiencia en cargos que ejerzan funciones en áreas de planeación, administración de personal o finanzas en instituciones educativas.	Hasta 15 puntos; 3 puntos por cada año de experiencia.	

5.1.1.3. Para el cargo de Docente. La valoración de antecedentes para los aspirantes que concursan para un cargo de docente de aula de preescolar, primaria, área de conocimiento y orientador, se hará de conformidad con la siguiente tabla de valoración:

FACTORES A EVALUAR		Puntaje máximo a obtener: 100 puntos	
EDUCACIÓN FORMAL MÍNIMA. Título de requisito mínimo, según la Resolución No. 3842 del 18 de marzo de 2022 o la norma que la modifique, aclare o sustituya		30 puntos	
EDUCACIÓN FORMAL ADICIONAL RELACIONADA CON CIENCIAS DE LA EDUCACIÓN:		Hasta 25 puntos	
Título de Licenciado	10 puntos		
Título de postgrado, así:	Especialización:		15 puntos
	Maestría:		20 puntos
	Doctorado:	25 puntos	
EDUCACIÓN FORMAL ADICIONAL EN ÁREAS DIFERENTES LAS CIENCIAS DE LA EDUCACIÓN		Hasta 5 puntos	
Título profesional no licenciado	2 puntos		
Título de postgrado, así:	Especialización:		3 puntos
	Maestría:		4 puntos
	Doctorado:	5 puntos	
OTROS CRITERIOS DE VALORACIÓN		Hasta 20 puntos	
EDUCACIÓN DE PROGRAMAS DE ALTA CALIDAD Y PRUEBAS SABER PRO.			
Pruebas Saber Pro	Puntaje Saber PRO en el percentil mayor a 80, o quintil "excelente" o quintil 5		20 puntos
	Puntaje Saber PRO en el percentil mayor a 60 y menor o igual a 80, o quintil "Bueno" o quintil 4	10 puntos	

FACTORES A EVALUAR			Puntaje máximo a obtener: 100 puntos
Programas Acreditados de Alta Calidad	Por cada título profesional universitario	15 puntos	
FORMACIÓN CONTINUA. Formación continua desarrollada en los últimos 5 años (contabilizados de manera retroactiva desde el último día de la etapa de cargue y validación de documentos en SIMO), relacionada con formación pedagógica, didáctica o de gestión educativa (con intensidades mayores a 100 horas o 4 créditos académicos). Máximo 5 cursos certificados, se otorgará 4 puntos por cada certificación válida, para un total hasta de 20 puntos.			
EXPERIENCIA			Hasta 20 puntos
Experiencia relacionada con cargos de docente de aula al que aspira	Hasta 20 puntos, 5 puntos por cada año de experiencia.	5	
Experiencia docente en cualquier otro cargo docente	Hasta 15 puntos, 3 puntos por cada año de experiencia.	3	
Otra experiencia profesional en desarrollo de proyectos educativos y pedagógicos, programas de mejoramiento de la calidad educativa o gestión educativa.	Hasta 10 puntos; 2 puntos por cada año de experiencia.	2	

5.1.2. PRUEBA DE VALORACIÓN DE ANTECEDENTES PARA EMPLEOS UBICADOS EN ZONAS RURALES

5.1.2.1. Para los cargos de Directivo Docente Rector y Director Rural. La valoración de antecedentes para los aspirantes que concursan para un cargo de Directivo Docente Rector y Director Rural, se hará de conformidad con la siguiente tabla de valoración:

FACTORES A EVALUAR			Puntaje máximo a obtener: 100 puntos
EDUCACIÓN FORMAL MÍNIMA. Título de requisito mínimo, según la Resolución No. 3842 del 18 de marzo de 2022 o la norma que la modifique, aclare o sustituya			10 puntos
EDUCACIÓN FORMAL ADICIONAL RELACIONADA CON CIENCIAS DE LA EDUCACIÓN			Hasta 20 puntos
Título de Licenciado		10 puntos	
Título de postgrado, así:	Especialización:	10 puntos	
	Maestría:	15 puntos	
	Doctorado:	20 puntos	

FACTORES A EVALUAR			Puntaje máximo a obtener: 100 puntos
EDUCACIÓN FORMAL ADICIONAL EN ÁREAS DIFERENTES A LAS CIENCIAS DE LA EDUCACIÓN:			Hasta 10 puntos
Título profesional no licenciado		5 puntos	
Título de postgrado, así:	Especialización:	5 puntos	
	Maestría:	8 puntos	
	Doctorado:	10 puntos	
OTROS CRITERIOS DE VALORACIÓN			Hasta 10 puntos
EDUCACIÓN DE PROGRAMAS DE ALTA CALIDAD Y PRUEBAS SABER PRO			
Pruebas Saber Pro	Puntaje Saber PRO en el quintil "excelente"	10 puntos	
	Puntaje Saber PRO en el quintil "bueno"	5 puntos	
Programas Acreditados de Alta Calidad	Por cada título profesional universitario	5 puntos	
<p>FORMACIÓN CONTINUA. Formación continua desarrollada en los últimos 5 años (contabilizados de manera retroactiva desde el último día de la etapa de validación de documentos en SIMO), relacionada con formación pedagógica, didáctica o de gestión educativa (con intensidades iguales o mayores a 100 horas o 4 créditos académicos). Máximo 5 cursos certificados, se otorgará 2 puntos por cada certificación válida, para un total hasta de 10 puntos.</p>			
EXPERIENCIA			
EXPERIENCIA EN ZONAS RURALES			Hasta 50 puntos
Experiencia docente en cualquiera de los cargos de directivos docente		Hasta 50 puntos. 10 puntos por cada año de experiencia	
Experiencia docente en cualquier nivel educativo.		Hasta 30 puntos. 6 puntos por cada año de experiencia	
EXPERIENCIA EN ZONAS NO RURALES			
Experiencia docente en cualquiera de los cargos de directivos docente		Hasta 20 puntos. 4 puntos por cada año de experiencia	
Experiencia docente en cualquier nivel educativo.		Hasta 15 puntos. 3 puntos por cada año de experiencia	
Otra experiencia en cargos que ejerzan funciones en áreas de planeación, gestión de personal o finanzas en instituciones educativas.		Hasta 10 puntos. 2 puntos por cada año de experiencia.	

5.1.2.2. Para los cargos de Directivo Docente Coordinador. La valoración de antecedentes para los aspirantes que concursan para un cargo de Directivo Docente Coordinador, se hará de conformidad con la siguiente tabla de valoración:

FACTORES A EVALUAR			Puntaje máximo a obtener: 100 puntos
EDUCACIÓN FORMAL MÍNIMA. Título de requisito mínimo, según la Resolución No. 3842 del 18 de marzo de 2022 o la norma que la modifique, aclare o sustituya			20 puntos
EDUCACIÓN FORMAL ADICIONAL RELACIONADA CON CIENCIAS DE LA EDUCACIÓN			Hasta 15 puntos
Título de Licenciado		8 puntos	
Título de postgrado, así:	Especialización:	8 puntos	
	Maestría:	12 puntos	
	Doctorado:	15 puntos	
EDUCACIÓN FORMAL ADICIONAL EN ÁREAS DIFERENTES A LAS CIENCIAS DE LA EDUCACIÓN:			Hasta 7 puntos
Título profesional no licenciado		3 puntos	
Título de postgrado, así:	Especialización:	3 puntos	
	Maestría:	5 puntos	
	Doctorado:	7 puntos	
OTROS CRITERIOS DE VALORACIÓN			Hasta 8 puntos
EDUCACIÓN DE PROGRAMAS DE ALTA CALIDAD Y PRUEBAS SABER PRO			
Pruebas Saber Pro	Puntaje Saber PRO en el quintil "excelente"	8 puntos	
	Puntaje Saber PRO en el quintil "bueno"	4 puntos	
Programas Acreditados de Alta Calidad	Por cada título profesional universitario	4 puntos	
FORMACIÓN CONTINUA. Formación continua desarrollada en los últimos 5 años (contabilizados de manera retroactiva desde el último día de la etapa de validación de documentos en SIMO), relacionada con formación pedagógica, didáctica o de gestión educativa (con intensidades iguales o mayores a 100 horas o 4 créditos académicos). Máximo 5 cursos certificados, se otorgará 1.6 puntos por cada certificación válida, para un total hasta de 8 puntos.			
EXPERIENCIA			Hasta 50 puntos
EXPERIENCIA EN ZONAS RURALES			
Experiencia docente en cualquiera de los cargos de directivos docente		Hasta 50 puntos. 10 puntos por cada año de experiencia	

FACTORES A EVALUAR		Puntaje máximo a obtener: 100 puntos
Experiencia docente en cualquier nivel educativo.	Hasta 30 puntos. 6 puntos por cada año de experiencia	
EXPERIENCIA EN ZONAS NO RURALES		
Experiencia docente en cualquiera de los cargos de directivos docente	Hasta 20 puntos. 4 puntos por cada año de experiencia	
Experiencia docente en cualquier nivel educativo.	Hasta 15 puntos. 3 puntos por cada año de experiencia	
Otra experiencia en cargos que ejerzan funciones en áreas de planeación, gestión de personal o finanzas en instituciones educativas.	Hasta 10 puntos. 2 puntos por cada año de experiencia.	

5.1.2.3. Para el cargo de Docente. La valoración de antecedentes para los aspirantes que concursan para un cargo de docente de aula de preescolar, primaria, área de conocimiento y orientador, se hará de conformidad con la siguiente tabla de valoración:

FACTORES A EVALUAR		Puntaje máximo a obtener: 100 puntos	
EDUCACIÓN FORMAL MÍNIMA. Título de requisito mínimo, según la Resolución No. 3842 del 18 de marzo de 2022 o la norma que la modifique, aclare o sustituya.		30 puntos	
EDUCACIÓN FORMAL ADICIONAL RELACIONADA CON CIENCIAS DE LA EDUCACIÓN		Hasta 10 puntos	
Título de Licenciado	5 puntos		
Título de postgrado, así:	Especialización:		5 puntos
	Maestría:		7 puntos
	Doctorado:	10 puntos	
EDUCACIÓN FORMAL ADICIONAL EN ÁREAS DIFERENTES A LAS CIENCIAS DE LA EDUCACIÓN:		Hasta 5 puntos	
Título profesional no licenciado	3 puntos		
Título de postgrado, así:	Especialización:		3 puntos
	Maestría:		4 puntos
	Doctorado:	5 puntos	

FACTORES A EVALUAR			Puntaje máximo a obtener: 100 puntos	
OTROS CRITERIOS DE VALORACIÓN				
EDUCACIÓN DE PROGRAMAS DE ALTA CALIDAD Y PRUEBAS SABER PRO				
Pruebas Saber Pro	Puntaje Saber PRO en el quintil "excelente"	5 puntos	Hasta 5 puntos	
	Puntaje Saber PRO en el quintil "bueno"	3 puntos		
Programas Acreditados de Alta Calidad	Por cada título profesional universitario	3 puntos		
<p>FORMACIÓN CONTINUA. Formación continua desarrollada en los últimos 5 años (contabilizados de manera retroactiva desde el último día de la etapa de validación de documentos en SIMO), relacionada con formación pedagógica, didáctica o de gestión educativa (con intensidades iguales o mayores a 100 horas o 4 créditos académicos). Máximo 5 cursos certificados, se otorgará 1 punto por cada certificación válida, para un total hasta de 5 puntos.</p>				
EXPERIENCIA				
EXPERIENCIA EN ZONAS RURALES				
Experiencia docente en el cargo, nivel o área de docente al que aspira		Hasta 50 puntos. 10 puntos por cada año de experiencia	Hasta 50 puntos	
Experiencia docente en cualquier nivel educativo.		Hasta 30 puntos. 6 puntos por cada año de experiencia		
EXPERIENCIA EN ZONAS NO RURALES				
Experiencia docente en el cargo, nivel o área de docente al que aspira		Hasta 20 puntos. 4 puntos por cada año de experiencia		
Experiencia docente en cualquier nivel educativo.		Hasta 15 puntos. 3 puntos por cada año de experiencia		
Otra experiencia profesional en desarrollo de proyectos educativos y pedagógicos, programas de mejoramiento de la calidad educativa o gestión educativa		Hasta 10 puntos. 2 puntos por cada año de experiencia.		

NOTA: El aspirante debe tener en cuenta:

- ✓ Cuando se presente experiencia adquirida de manera simultánea, en una o varias instituciones (tiempos traslapados), el tiempo de experiencia se contabilizará por una sola vez.

- ✓ Cuando las certificaciones indiquen una jornada laboral inferior a ocho (8) horas diarias, el tiempo de experiencia se establecerá sumando las horas trabajadas y dividiendo el resultado por ocho (8). Si se presenta experiencia adquirida de manera simultánea, en una o varias instituciones cuya suma sea igual o superior a 8 horas diarias, el tiempo de experiencia se establecerá sumando las horas trabajadas y dividiendo el resultado por ocho (8) sin que exceda las 48 horas semanales.
- ✓ El resultado final de la prueba de Valoración de Antecedentes deberá ser ponderado de acuerdo con lo establecido en el numerales 5.1.1.1, 5.1.1.2, 5.1.1.3, 5.1.2.1, 5.1.2.2. y 5.1.2.3 del presente anexo.

5.2. PUBLICACIÓN DE RESULTADOS DE LA PRUEBA DE VALORACIÓN DE ANTECEDENTES.

A partir de la fecha que disponga la CNSC, que será informada con una antelación no inferior a cinco (5) días hábiles en el sitio web www.cnsc.gov.co enlace SIMO, los aspirantes podrán consultar los resultados ingresando con su usuario y contraseña.

5.3. RECLAMACIONES.

Las reclamaciones que se presenten frente a los resultados de la prueba de Valoración de Antecedentes se recibirán y se decidirán por el ICFES o institución de educación superior contratada por la CNSC, a través del sitio web www.cnsc.gov.co enlace SIMO.

El plazo para realizar las reclamaciones es de cinco (5) días hábiles contados a partir del día siguiente a la publicación de los resultados, en los términos del artículo 13 del Decreto Ley 760 de 2005.

Para atender las reclamaciones, el ICFES o institución de educación superior contratada, podrá utilizar la respuesta conjunta, única y masiva, de conformidad con la Sentencia T-466 de 2004 proferida por la Corte Constitucional y lo previsto por el artículo 22 del Código de Procedimiento Administrativo y de lo Contencioso Administrativo sustituido por el artículo 1° de la Ley 1755 de 2015.

Contra la decisión con la que se resuelven las reclamaciones no procede ningún recurso.

5.3.1. Consulta Respuesta a Reclamaciones.

En la fecha que disponga la CNSC, que será informada con una antelación no inferior a cinco (5) días hábiles en el sitio web www.cnsc.gov.co, enlace SIMO, el aspirante podrá consultar la respuesta a su reclamación ingresando con su usuario y contraseña.

5.4. RESULTADOS DEFINITIVOS DE LA PRUEBA DE VALORACIÓN DE ANTECEDENTES.

Los resultados definitivos de esta prueba se publicarán en el sitio web www.cnsc.gov.co enlace SIMO, en la fecha que se informe con antelación. Para conocer los resultados, los aspirantes deben ingresar al aplicativo, con su usuario y contraseña.

6. PRUEBA DE ENTREVISTA

La entrevista es la prueba que permite valorar las competencias comportamentales de cada uno de los aspirantes según el cargo docente o directivo docente, ubicados en las zonas caracterizadas como **NO RURALES**, al cual se haya inscrito. Para ello la Comisión Nacional del Servicio Civil en concertación con el Ministerio de Educación Nacional - MEN, definirá el protocolo de entrevista, conforme lo señala el parágrafo 1 del artículo 2.4.1.1.5 del Decreto 1075 de 2015, subrogado por el artículo 1° del Decreto 915 de 2016, el cual deberá asegurar los principios constitucionales de mérito, celeridad, eficacia y economía.

La prueba de entrevista es de exclusiva aplicación a los aspirantes inscritos en uno (1) de los empleos ofertados que fueron caracterizadas como **NO RURALES**.

La entrevista es un diálogo entre dos o más personas con el propósito de identificar y evaluar en el aspirante, características importantes para realizar con éxito las actividades propias de un empleo determinado.

La entrevista, en el contexto específico de los concursos de méritos administrados por la CNSC, es estructurada, tiene reglas de aplicación y de calificación estandarizadas. Por tal razón, debe estar conformada por un protocolo, que será publicado de forma previa a la citación a la misma, en el sitio web www.cnsc.gov.co y será de obligatoria consulta para aquellos aspirantes que hayan superado las pruebas eliminatorias y acreditado el cumplimiento de los requisitos para el cargo al cual se hayan postulado dentro del presente proceso de selección.

6.1. CARÁCTER Y VALOR PORCENTUAL

La entrevista tiene un carácter clasificatorio y se puntuará en una escala de cero (0) a cien (100) puntos, con una parte entera y dos decimales y sus resultados serán ponderados con base en el peso porcentual dentro del puntaje total del concurso, así:

Tipo de prueba	Carácter de la Prueba	% Peso dentro del Puntaje Total	
		Directivo Docente	Docente
Entrevista	Clasificatoria	5%	5%

6.2. COMPETENCIAS A EVALUAR

Se evaluarán las competencias comportamentales de los aspirantes, requeridas para el desempeño eficaz del cargo al cual se hayan inscrito. Para lo anterior, se tendrán en cuenta las competencias definidas para cada empleo en la Resolución No. 3842 del 18 de marzo de 2022 o la norma que la modifique, aclare o sustituya, mediante la cual se adopta el Manual de Funciones, Requisitos y Competencias para los cargos directivos docentes y docentes del sistema especial de carrera docente.

En el protocolo de entrevista se deberán especificar las competencias a evaluar por cada cargo directivo docente y docente ofertado dentro del proceso de selección, haciendo indicación expresa del alcance y del porcentaje asignado a cada una de éstas.

6.3. METODOLOGÍA DE LA ENTREVISTA

La metodología a utilizarse en la prueba de entrevista será definida en el protocolo que se adopte para tal fin, disponiendo expresamente la(s) técnica(s) de selección de personal por medio de la cual se desarrollará dicha entrevista y su tiempo máximo de duración.

6.4. CITACIÓN A LA PRUEBA DE ENTREVISTA.

A partir de la fecha que disponga la Comisión Nacional del Servicio Civil, que será informada con una antelación no inferior a cinco (5) días hábiles en el sitio web www.cnsc.gov.co y/o enlace: SIMO, será publicada la citación a entrevista a los aspirantes que hayan aprobado la prueba eliminatoria de aptitudes y competencias básicas y superado la verificación del cumplimiento de requisitos para el empleo, donde podrá consultar el lugar, fecha y hora de realización de la entrevista, ingresando al aplicativo con su usuario y contraseña.

En su defecto el ICFES o la Institución de Educación Superior contratada por la Comisión Nacional del Servicio Civil será responsable de realizar las entrevistas, de acuerdo con el protocolo de que trata este anexo. La calificación de esta prueba se expresará numéricamente en escala de cero (0) a cien (100) puntos, con una parte entera y dos (2) decimales.

6.5. PUBLICACIÓN DE LOS RESULTADOS DE LA PRUEBA DE ENTREVISTA.

La CNSC o el ICFES, o la institución de educación superior contratada informará con una antelación no inferior a cinco (5) días hábiles la fecha en la cual los aspirantes podrán consultar el resultado de la prueba de entrevista a través del sitio web www.cnsc.gov.co y/o enlace: SIMO, ingresando con su usuario y contraseña.

6.6. RECLAMACIONES A LA PRUEBA DE ENTREVISTA.

El plazo para realizar las reclamaciones por esta prueba es de cinco (5) días hábiles contados a partir del día siguiente a la publicación de los resultados, en consonancia con lo establecido en el artículo 13 del Decreto Ley 760 de 2005. Las reclamaciones de los aspirantes respecto de los resultados de las pruebas aplicadas en el proceso de selección SÓLO serán recibidas a través de SIMO, ingresando con su usuario y contraseña.

Dentro de la oportunidad para presentar reclamaciones, los aspirantes que manifiesten en la misma la necesidad de acceder a la prueba presentada lo harán a través del aplicativo diseñado para las reclamaciones; atendiendo para ello el protocolo que para el efecto se establezca. La CNSC fijará el procedimiento y condiciones para el mencionado acceso.

El aspirante solo podrá acceder a la prueba por él presentada, atendiendo el protocolo que para el efecto se establezca, advirtiendo que en ningún caso está autorizada su reproducción física y/o digital (fotocopia, fotografía, documento escaneado u otro similar), con el ánimo de conservar la reserva o limitación contenida en el artículo 31 de la Ley 909 de 2004.

La Comisión Nacional del Servicio Civil, el ICFES o la institución de educación superior contratada, citará en la misma ciudad de aplicación únicamente a los aspirantes que durante el período de reclamación hubiesen solicitado el acceso a la prueba presentada.

A partir del día siguiente al acceso a los documentos objeto de reserva, el aspirante contará con un término de dos (2) días hábiles para completar su reclamación, para lo cual, se habilitará el aplicativo SIMO por el término antes mencionado.

Para atender las reclamaciones el ICFES, o la institución de educación superior contratada, podrá utilizar la respuesta conjunta, única y masiva, de conformidad con la Sentencia T- 466 de 2004 proferida por la Honorable Corte Constitucional y lo previsto por el artículo 22 del Código de Procedimiento Administrativo y de lo Contencioso Administrativo en los términos que fue sustituido por la Ley 1755 de 2015.

Contra la decisión que se resuelve la reclamación de Resultado de la Prueba de Entrevista no procede ningún recurso.

6.7. CONSULTA RESPUESTA A RECLAMACIONES DE LA PRUEBA DE ENTREVISTA.

En la fecha que disponga la CNSC, que será informada con una antelación no inferior a cinco (5) días hábiles en el sitio web www.cnsc.gov.co enlace SIMO, el aspirante podrá consultar la respuesta a su reclamación ingresando con su usuario y contraseña.

6.8. RESULTADOS DEFINITIVOS DE LA PRUEBA DE ENTREVISTA.

Los resultados definitivos de esta prueba se publicarán en el sitio web www.cnsc.gov.co enlace SIMO, en la fecha que se informe con antelación por esos mismos medios. Para conocer los resultados, los aspirantes deben ingresar al aplicativo, con su usuario y contraseña.

7. LISTAS DE ELEGIBLES.

7.1. PUBLICACIÓN DE RESULTADOS CONSOLIDADOS DE CADA UNA DE LAS PRUEBAS

De conformidad con el artículo 24 de los Acuerdos que rigen los Procesos de Selección Nos. 2150 a 2237 de 2021, 2316 y 2406 de 2022 – Directivos Docentes y Docentes , el ICFES o la Institución de Educación Superior que la CNSC contrate para el efecto, consolidará los resultados publicados debidamente ponderados por el valor de cada prueba dentro del total del proceso de selección por mérito, con base en la información que le ha sido suministrada, y en estricto orden de mérito.

- ✓ Frente a esta publicación de resultados consolidados no procede ninguna reclamación ya que la oportunidad para hacerlo se otorgó en cada momento del proceso.
- ✓ Frente a los resultados consolidados de cada aspirante únicamente se aceptarán solicitudes de corrección referidas a su nombre, número de identificación o cuando en dicha compilación se presenten errores en alguno de los puntajes de las pruebas ya publicadas y en firme (después de agotada la etapa de reclamaciones para cada prueba).
- ✓ Éstas deberán presentarse dentro de los dos (2) días siguientes a la publicación y a través del sitio web www.cnsc.gov.co enlace SIMO. La finalidad de esta actividad es puramente preventiva de errores al momento de adoptar las listas de elegibles.

7.2. CONFORMACIÓN DE LISTAS DE ELEGIBLES.

Superada la fase de solicitud de correcciones de que trata el numeral anterior, la Comisión Nacional del Servicio Civil adoptará mediante acto administrativo y en estricto orden de mérito la lista de elegibles por cargo convocado para la entidad territorial certificada en educación, de conformidad con lo señalado en el artículo 25 del Acuerdo.

Para los empleos registrados en los grupos (A, B, y C), para las Entidades Territoriales Certificadas en Educación “Bogotá D.C.”, “Departamento de Bolívar”, “Departamento de Norte de Santander” y “Departamento del Cauca”, se expedirá una Lista de Elegibles por empleo, para cada uno de los respectivos grupos y zona, las cuales se conformarán con las personas que superen el presente proceso de selección.

7.3. VALIDEZ DE LAS LISTAS DE ELEGIBLES

7.3.1. Para Zonas No Rurales

De conformidad con lo señalado en el artículo 2.4.1.1.17 del Decreto Único Reglamentario 1075 de 2015, subrogado por el artículo 1 del Decreto 915 de 2016, las listas de elegibles sólo tendrán validez para la respectiva entidad territorial certificada para la cual se realizó el concurso y solo serán aplicables para proveer vacantes definitivas de los cargos que fueron convocados, así como para aquellas vacantes definitivas que se generen a partir del inicio del concurso y durante los dos (2) años de vigencia de la lista de elegibles.

Sin embargo, la Comisión Nacional del Servicio Civil, en uso de la competencia prevista en el literal e) del artículo 11 de la Ley 909 de 2004, podrá organizar la conformación y uso del Banco Nacional de Elegibles del sistema especial de carrera docente, **el cual será departamentalizado**, para efectos de ser utilizado en la provisión de cargos que se encuentren en vacancia definitiva y que no puedan ser provistos mediante la lista de elegibles vigente de la respectiva entidad territorial certificada en educación.

7.3.2. Para Zonas Rurales

De conformidad con lo señalado en el artículo 2.4.1.7.2.18 del Decreto Único Reglamentario 1075 de 2015, adicionado transitoriamente por el artículo 1 del Decreto 574 de 2022, las listas de elegibles estarán vigentes durante dos (2) años contados a partir de que quede en firme el acto administrativo que las adopta y **tendrán validez únicamente para los empleos convocados de la jurisdicción de la entidad territorial certificada, y para todas las nuevas vacantes definitivas que se generen durante la vigencia de dichas listas, en los establecimientos educativos rurales de la misma.**

Así las cosas, las Entidades Territoriales Certificadas en Educación, solo podrán hacer el uso de las listas de elegibles para proveer las vacantes definitivas ubicadas en los establecimientos educativos caracterizados como rurales en su jurisdicción, esto conforme al cargo, nivel o área para la cual ha sido conformada.

8. PERÍODO DE PRUEBA.

De conformidad con lo dispuesto en el artículo 36 de los Acuerdos que rigen el Procesos de Selección Nos. 2150 a 2237 de 2021, 2316 y 2406 de 2022 – Directivos Docentes y Docentes, la actuación



administrativa relativa al Período de Prueba es de exclusiva competencia del Nominador, la cual debe seguir las reglas contempladas en la normatividad vigente.

Bogotá, D.C. **mayo de 2022**

Proceso de Selección N° 2150 a 2237 de 2021 y 2316 y 2406 de 2022

Docentes y Directivos Docentes

(Población Mayoritaria) Zonas Rural y No Rural

GUÍA DE ORIENTACIÓN AL ASPIRANTE

PRUEBAS ESCRITAS

Bogotá D.C., 25 de agosto 2022



**UNIVERSIDAD
LIBRE**



CNSC
COMISIÓN NACIONAL
DEL SERVICIO CIVIL
Igualdad, Mérito y Oportunidad



Contenido

Introducción	
¿Cuál es el Propósito de Esta Guía?	4
¿Cuáles son los Acuerdos que Regulan el Proceso de Selección?.....	4
¿Cuáles son las Pruebas Escritas a Aplicar?.....	10
¿Cuál es el Objetivo de las Pruebas Escritas?	11
¿Quiénes Aplican las Pruebas Escritas?.....	11
¿Cuál es el Carácter y Ponderación de las Pruebas Escritas?	11
¿Cuál es el Formato y los Tipos de las Preguntas de las Pruebas?	13
¿Cómo es la Hoja de Respuestas de las Pruebas Escritas?	33
¿Cuáles Son los Ejes Temáticos que se Evalúan?.....	34
https://sidca.unilibre.edu.co/ejespruebasdocentesmayoritaria	34
¿Cómo se Calificarán las Pruebas?	34
¿Qué Indicaciones y Aspectos se Deben Tener en Cuenta para la Aplicación de las Pruebas?.....	35
Citación a Pruebas	35
Ciudades de Aplicación de las Pruebas Escritas	35
Horario y Tiempo de Aplicación de las Pruebas	38
Documentos Válidos para Identificación.....	38
Instrucciones y Sugerencias para Presentar las Pruebas	41
Prohibiciones.....	42
Causales de Invalidación de la Prueba	42
Otras Causales de Invalidación de las Pruebas	43
Otras Recomendaciones Importantes	44
Aspirantes en Situación de Discapacidad	44
Publicación de resultados de las pruebas	44
Reclamaciones	44
Referencias.....	46

Introducción

Apreciado aspirante, de acuerdo con el artículo 125 de la Constitución Política de Colombia, existen empleos en los órganos y entidades del Estado que son de carrera administrativa, con el objeto de garantizar la eficiencia de la administración pública y ofrecer igualdad de oportunidades para el acceso y ascenso al servicio público, basado en los principios de mérito, igualdad, publicidad, imparcialidad y confiabilidad. Para alcanzar este objetivo, el ingreso a la carrera se realiza con base en el mérito y mediante procesos de selección pública abiertos para todas las personas que acrediten el cumplimiento de los requisitos exigidos para su desempeño (Artículo 27 y 28, Ley 909 de 2004).

De igual manera, el artículo 8 del Decreto Ley 1278 de 2002¹, establece que el concurso para el ingreso al servicio educativo estatal es el proceso mediante el cual, a través de la evaluación de aptitudes, experiencia, competencias básicas, relaciones interpersonales y condiciones de personalidad de los aspirantes a ocupar cargos en la carrera docente, se determina su inclusión en el listado de elegibles y se fija su ubicación en el mismo, con el fin de garantizar disponibilidad permanente para la provisión de vacantes que se presenten en cualquier nivel, cargo o área de conocimiento dentro del sector educativo estatal.

La Comisión Nacional del Servicio Civil (CNSC), en uso de sus facultades constitucionales y legales, en especial las conferidas en el artículo 130 de la Constitución política, en los artículos 7, 11, 12 y 30 de la Ley 909 de 2004, el artículo 134 de la Ley 1753 de 2015 que modifica el artículo 3 del Decreto Ley 760 de 2005, las Sentencias C-1230 de 2005 y C-175 de 2006, el Decreto 1075 de 2015, subrogado por el Decreto 915 de 2016, el Decreto Ley 882 de 2017 y el Decreto 574 de 2022, publicó los Procesos de Selección N.º 2150 a 2237 de 2021, 2316 y 2406 de 2022 para Directivos Docentes y Docentes, mediante los cuales se espera la provisión de vacantes definitivas del Sistema Especial de Carrera Docente de ochenta y nueve (89) entidades territoriales certificadas en educación en contextos rurales y no rurales del país.

Posteriormente, la CNSC adjudicó a la Universidad Libre como institución acreditada para aplicar la prueba escrita para proveer las 37.480 vacantes definitivas pertenecientes al Sistema Especial de Carrera en la Convocatoria Directivos Docentes y Docentes Población Mayoritaria, en los contextos rural y no rural.

Por lo anterior, la Comisión Nacional del Servicio Civil (CNSC) y la Universidad Libre ponen a disposición la presente guía e invitan a los aspirantes a leerla con la debida atención para conocer las orientaciones sobre los procedimientos, instrucciones y recomendaciones en la etapa de pruebas escritas.

¹ Decreto Ley 1278 de 2002. Por el cual se expide el Estatuto de Profesionalización Docente.

¿Cuál es el Propósito de Esta Guía?

La presente guía tiene como propósito orientar a los aspirantes sobre diversos aspectos de las pruebas **escritas** y proporcionar la información necesaria sobre la estructura general de la prueba, sus principales características, los criterios, deberes y recomendaciones que se deben tener en cuenta al momento de la presentación de estas.

¿Cuáles son los Acuerdos que Regulan el Proceso de Selección?

El presente proceso de selección se regula por los acuerdos de convocatoria relacionados a continuación.

Tabla 1

Relación de Acuerdos y Procesos de Selección

N.º	Entidad	Número del proceso de selección	Número de acuerdo y sus modificatorios
1	Departamento de Amazonas	2150	20212000021076 - 139 - 219 - 293
2	Departamento de Antioquia	2151	20212000021086 - 146 - 224
3	Departamento de Arauca	2152	20212000021096 - 149 - 243
4	Departamento de Bolívar	2153	20212000021106 - 157 - 228
5	Departamento de Boyacá	2154	20212000021116 - 151 - 271
6	Departamento de Caldas	2155	20212000021126 - 167 - 229
7	Departamento de Córdoba	2156	20212000021156 - 234
8	Departamento de Cundinamarca	2157	20212000021166 - 215 - 239
9	Departamento de La Guajira	2158	20212000021176 - 173 - 266

10	Departamento de Nariño	2159	20212000021186 - 175 - 310
11	Departamento de Norte de Santander	2160 2406	20212000021196 - 179 - 232 335
12	Departamento de Risaralda	2161	20212000021206 - 189 - 249
13	Departamento de Santander	2162	20212000021216 - 216 - 314
14	Departamento de Sucre	2163	20212000021226 - 247
15	Departamento de Valle del Cauca	2164	20212000021356 - 295
16	Departamento del Atlántico	2165	20212000021256 - 91 -304
17	Departamento de Caquetá	2166	20212000021136 - 193 - 306
18	Departamento de Casanare	2167	20212000021146 - 195 - 257
19	Departamento del Cauca	2168	20212000021266 - 142 - 301
20	Departamento del Cesar	2169	20212000021276 - 137 - 267
21	Departamento del Guainía	2170	20212000021286 - 272
22	Departamento del Guaviare	2171	20212000021296 - 145 - 251

23	Departamento del Huila	2172	20212000021306 - 147 - 230
24	Departamento del Magdalena	2173	20212000021316 - 281 - 316
25	Departamento del Meta	2174	20212000021326 - 150 - 280
26	Departamento del Putumayo	2175	20212000021336 - 159 - 268
27	Departamento del Quindío	2176	20212000021346 - 163 - 264
28	Departamento de Tolima	2177	20212000021236 - 164 - 233
29	Departamento de Vichada	2178	20212000021246 - 177 - 262
30	Distrito Capital de Bogotá	2179	20212000021376 - 182 - 271
31	Distrito de Barrancabermeja	2180	20212000021446 - 188 - 227
32	Distrito de Barranquilla	2181	20212000021366 - 198 - 292 - 318
33	Distrito de Riohacha	2182	20212000021066 - 200 - 263
34	Distrito de Santa Marta	2183	20212000021386 - 206 - 296
35	Distrito de Turbo	2184	20212000021396 - 208 - 235
36	Distrito Especial de Cali	2185	20212000021406 - 214 - 312

37	Distrito Turístico y Cultural de Cartagena	2186	20212000021416 - 168 - 308
38	Municipio de Apartadó	2187	20212000021426 - 170 - 302
39	Municipio de Armenia	2188	20212000021436 - 196 - 236 - 315
40	Municipio de Bello	2189	20212000021456 - 199 - 226
41	Municipio de Bucaramanga	2190	20212000021466 - 203 - 237 - 328
42	Municipio de Cartago	2191	20212000021476 - 171 - 238
43	Municipio de Chía	2192	20212000021486 - 278 - 270
44	Municipio de Ciénaga	2193	20212000021496 - 181 - 240
45	Municipio de Dosquebradas	2194	20212000021506 - 184 - 313
46	Municipio de Duitama	2195	20212000021516 - 187 - 250
47	Municipio de Envigado	2196	20212000021526 - 190 - 311
48	Municipio de Facatativá	2197	20212000021536 - 192 - 255
49	Municipio de Florencia	2198	20212000021546 - 194 - 288
50	Municipio de Floridablanca	2199	20212000021556 - 197 - 256

51	Municipio de Funza	2200	20212000021566 - 201 - 241
52	Municipio de Fusagasugá	2201	20212000021576 - 284
53	Municipio de Girardot	2202	20212000021586 - 204 - 265
54	Municipio de Guadalajara de Buga	2203	20212000021596 - 213 - 231
55	Municipio de Ibagué	2204	20212000021606 - 211 - 258
56	Municipio de Ipiales	2205	20212000021616 - 217 - 242
57	Municipio de Itagüí	2206	20212000021626 - 209 -559
58	Municipio de Magangué	2207	20212000021646 - 207 -276
59	Municipio de Maicao	2208	20212000021656 - 205- 285
60	Municipio de Malambo	2209	20212000021666 - 202 - 307
61	Municipio de Manizales	2210	20212000021676 - 135 - 277
62	Municipio de Medellín	2211	20212000021686 - 136- 297
63	Municipio de Montería	2212	20212000021696 - 138 - 298
64	Municipio de Mosquera	2213	20212000021706 - 140 - 273
65	Municipio de Neiva	2214	20212000021716 - 141 - 260
66	Municipio de Palmira	2215	20212000021726 - 212 - 283 - 329

67	Municipio de Pereira	2216	20212000021736 - 143 - 289
68	Municipio de Piedecuesta	2217	20212000021746 - 144 - 282
69	Municipio de Pitalito	2218	20212000021756 - 148 - 279
70	Municipio de Popayán	2219	20212000021766 - 152 - 309
71	Municipio de Rionegro	2220	20212000021776 - 153 - 303
72	Municipio de Sabaneta	2221	20212000021786 - 154-305
73	Municipio de Sahagún	2222	20212000021796 - 155 - 299
74	Municipio de San José de Cúcuta	2223	20212000021806 - 156 - 290
75	Municipio de San Juan de Girón	2224	20212000021816 - 158 - 253 317
76	Municipio de San Juan de Pasto	2225	20212000021826 - 160 - 291
77	Municipio de Santa Cruz de Lorica	2226	20212000021636 - 161 - 274
78	Municipio de Sincelejo	2227	20212000021836 - 162 - 300
79	Municipio de Soacha	2228	20212000021846 - 165 - 286
80	Municipio de Sogamoso	2229	20212000021856 - 169 - 246
81	Municipio de Soledad	2230	20212000021866 - 172 - 294

82	Municipio de Tuluá	2231	20212000021876 - 174 - 278
83	Municipio de Tunja	2232	20212000021886 - 176 - 252
84	Municipio de Valledupar	2233	20212000021896 - 214 - 287
85	Municipio de Villavicencio	2234	20212000021906 - 180 - 245
86	Municipio de Yopal	2235	8 - 20212000021916 - 183 - 244
87	Municipio de Yumbo	2236	20212000021926 - 185 - 275
88	Municipio de Zipaquirá	2237	20212000021936 - 186 - 79
89	Departamento Chocó	2316	210 - 225

Fuente: Información tomada de la página web oficial de la CNSC, en el enlace la Convocatoria Docentes y Directivos Docentes, ubicado en <https://historico.cnsc.gov.co/index.php/2150-a-2237-de-2021-directivos-docentes-y-docentes-normatividad>.

¿Cuáles son las Pruebas Escritas a Aplicar?

Las pruebas escritas a aplicar en los Procesos de Selección No. 2150 a 2237 de 2021, 2316 y 2406 de 2022 – Directivos Docentes y Docentes, dependerán de la caracterización de los empleos en vacancia definitiva ofertados, entre contexto rural y no rural.

A los aspirantes que se hayan inscrito a uno de los empleos caracterizados como No Rurales, se les aplicarán las siguientes pruebas escritas:

- a. Prueba de Aptitudes y Competencias Básicas.
- b. Prueba Psicotécnica.

A los aspirantes que se hayan inscrito a uno de los empleos caracterizados como Rurales, se les aplicarán las siguientes pruebas escritas:

- c. Prueba de Conocimientos Específicos y Pedagógicos.
- d. Prueba Psicotécnica.

¿Cuál es el Objetivo de las Pruebas Escritas?

De conformidad con lo establecido en el artículo 2.4.1.1.11 del Decreto 1075 de 2015, la Prueba de Aptitudes y Competencias Básicas, se aplica en el contexto no rural y tiene por objeto valorar los niveles de conocimientos de la disciplina, habilidades, destrezas y aptitudes que demuestren los aspirantes del concurso público de méritos y está orientada a la aplicación de los saberes adquiridos para ejercer debidamente el cargo de docente o directivo docente, según sea el caso.

Por su parte, la Prueba de Conocimientos Específicos y Pedagógicos, en el contexto rural, tiene por objeto valorar los niveles de conocimientos, habilidades, destrezas y actitudes que demuestren los aspirantes, estará orientada a la aplicación de los saberes adquiridos para ejercer debidamente el cargo de directivo docente o docente, de acuerdo a lo contemplado en el artículo 2.4.1.7.2.10 del Decreto 1075 de 2015.

La Prueba Psicotécnica se aplica a los aspirantes en el contexto rural y no rural y su objeto es valorar las actitudes, habilidades, motivaciones e intereses profesionales de los aspirantes en la realización directa de los procesos pedagógicos o de gestión institucional y frente a las funciones del cargo.

¿Quiénes Aplican las Pruebas Escritas?

Las pruebas están dirigidas a los aspirantes inscritos a los Procesos de Selección N.º 2150 a 2237 de 2021, 2316 y 2406 de 2022 para Directivos Docentes y Docentes en contextos rurales y no rurales del país. Para efectos de la presentación de las pruebas escritas, los empleos convocados a concurso serán agrupados por denominación de cargo y contexto, resultando en agrupaciones de Docente rural, Directivo rural, Docente no rural y Directivo no rural.

¿Cuál es el Carácter y Ponderación de las Pruebas Escritas?

Las Pruebas de Conocimientos Específicos y Pedagógicos (Contexto Rural) y Aptitudes y Competencias Básicas (Contexto No Rural) de las pruebas escritas tienen carácter eliminatorio; para continuar en el proceso, el aspirante debe obtener al menos la calificación mínima aprobatoria de conformidad a los Acuerdos del Proceso de Selección. El aspirante que NO obtenga el mínimo establecido no continuará en el proceso.

Por otro lado, la Prueba Psicotécnica tiene un carácter clasificatorio, se aplicará el mismo día, en la misma sesión y su calificación será publicada junto a la calificación de la prueba de Conocimientos Específicos y Pedagógicos o de Aptitudes y Competencias Básicas, según sea el contexto rural o no rural.

Tabla 2

Carácter, calificación mínima aprobatoria y ponderación de las pruebas escritas zonas no rurales

Tipo de Prueba	Carácter de la Prueba	Calificación mínima aprobatoria sobre 100	% Peso Dentro del Puntaje Total	
			Directivo Docente	Docente
Aptitudes y Competencias Básicas	Eliminatoria	60.00 para Docentes	55%	65%
		70.00 para Directivos Docentes		
Psicotécnica	Clasificatoria	N/A	15%	10%
Valoración de Antecedentes	Clasificatoria	N/A	25%	20%
Entrevista	Clasificatoria	N/A	5%	5%

Fuente: Acuerdos de convocatoria

Tabla 3

Carácter, calificación mínima aprobatoria y ponderación de las pruebas escritas zonas rurales

Tipo de Prueba	Carácter de la Prueba	Calificación mínima aprobatoria sobre 100	% Peso Dentro del Puntaje Total	
			Directivo Docente	Docente
Prueba de Conocimientos Específicos y Pedagógicos	Eliminatoria y Clasificatoria	60.00 para Docentes	55%	70%
		70.00 para Directivos Docentes		
Psicotécnica	Clasificatoria	N/A	15%	10%
Valoración de Antecedentes	Clasificatoria	N/A	30%	20%

Fuente: Decreto 574 de 2022: "Por el cual se adiciona de manera transitoria el Capítulo 7 al Título 1, Parte 4, Libro 2, del Decreto 1075 de 2015 -Único Reglamentario del Sector Educación- y se reglamenta el concurso de méritos para el ingreso al sistema especial de carrera docente en zonas rurales"

De conformidad con los Procesos de Selección N.º 2150 a 2237 de 2021, 2316 y 2406 de 2022 para Directivos Docentes y Docentes, el carácter y la ponderación de las pruebas escritas presentados en la tabla anterior se pueden encontrar en los acuerdos del Proceso de Selección de cada entidad, publicados en el siguiente link: <https://historico.cnsc.gov.co/index.php/2150-a-2237-de-2021-directivos-docentes-y-docentes-normatividad>.

¿Cuál es el Formato y los Tipos de las Preguntas de las Pruebas?

Las pruebas escritas están fundamentadas en el modelo de evaluación de competencias laborales de los procesos de la CNSC y el formato de Pruebas de Juicio Situacional (PJS), el cual se entiende como un método para el diseño de pruebas o para la evaluación de competencias y rasgos psicológicos en el que se presentan al aspirante unas situaciones hipotéticas, diseñadas para simular condiciones de contexto laboral bajo el fundamento de que se pueden realizar procesos de predicción de la conducta a partir de la relación entre la comprensión de la tarea, la memoria y la experiencia, el juicio y la respuesta, que dan cuenta de la secuencia cognitiva para completar el ítem en una prueba (Weekley & Ployhart, 2006). Por lo anterior, el aspirante encontrará una serie de ítems que parten de situaciones cotidianas que reflejan situaciones cercanas a los retos que podría enfrentarse en el empleo al que se presenta.

Las preguntas o ítems por emplear en las pruebas escritas son de selección múltiple con única respuesta, las cuales constan de un caso, un enunciado y tres opciones de respuesta, de las cuales una sola de las opciones responde correctamente el enunciado. De cada caso se derivan entre tres (3) y cinco (5) enunciados para evaluar diferentes aspectos que se relacionan con las competencias.

En las siguientes páginas, se presentan ejemplos de ítems diseñados con el formato PJS para las pruebas de Conocimientos Específicos y Pedagógicos para el contexto Rural y la prueba de Aptitudes y Competencias Básicas para el contexto No Rural y la prueba Psicotécnica para ambos contextos.

Contexto No Rural
Prueba de Aptitudes y Competencias Básicas
Ejemplo 1

Nombre del indicador		Razonamiento matemático
Denominación		Docente
Contexto		No Rural
Caso		
<p>Los estudiantes que integran el Proyecto Ambiental Escolar (PRAE) de la institución educativa buscan la ayuda del docente para organizar la entrega de los residuos sólidos recolectados a una entidad externa. De los 60 kilogramos de material recogido el 60% es plástico, mientras que el restante es papel y vidrio; la entidad solicita que en la primera carga se entreguen máximo $\frac{3}{4}$ de los residuos plásticos. Lo anterior, teniendo en cuenta los conocimientos y competencias de razonamiento cuantitativo propuestos por el Ministerio de Educación Nacional.</p>		
Enunciado		
<p>Frente al requerimiento de la entidad externa para la recolección del material, el docente debe</p>		
Alternativa	Contenido alternativa	Justificación
A	<p>proponer a los estudiantes que alisten 27 kilogramos de plástico.</p>	<p>Es correcta porque el 60% del total de material recogido es plástico y este equivale a $60 \cdot 60 / 100 = 36$ kilogramos, entonces el docente debe proponer a los estudiantes que alisten las $\frac{3}{4}$ partes de dicho valor, que son $3 \cdot 36 / 4 = 27$ kilogramos para entregar a la entidad externa. Lo anterior supone el uso de elementos de las matemáticas, sean estos conocimientos o competencias, que permiten tomar parte activa e informada en diferentes contextos, según ICFES (2015).</p>

<p>B</p>	<p>sugerir a los estudiantes que dispongan 36 kilogramos de plástico.</p>	<p>Es incorrecta porque el docente, al sugerir a los estudiantes que dispongan de 36 kilogramos como los $\frac{3}{4}$ del plástico disponible para entregar a la entidad externa, asume que hay $36 \cdot 1 / (\frac{3}{4}) = 48$ kilogramos de este en los 60 kilogramos de residuos sólidos recolectados. Lo correcto es afirmar que el porcentaje de plástico corresponde a $60 \cdot 60 / 100 = 36$ kilogramos del total de material y las $\frac{3}{4}$ partes de dicho valor son $3 \cdot 36 / 4 = 27$ kilogramos. Lo anterior supone el uso de elementos de las matemáticas, sean estos conocimientos o competencias, que permiten tomar parte activa e informada en diferentes contextos, según ICFES (2015).</p>
<p>C</p>	<p>indicar a los estudiantes que preparen 45 kilogramos de plástico.</p>	<p>Es incorrecta porque el docente, al indicar a los estudiantes que preparen 45 kilogramos como los $\frac{3}{4}$ del plástico disponible para entregar a la entidad externa, asume que hay $45 \cdot 1 / (\frac{3}{4}) = 90$ kilogramos de este en los 60 kilogramos de residuos sólidos recolectados. Lo correcto es afirmar que el porcentaje de plástico corresponde a $60 \cdot 60 / 100 = 36$ kilogramos del total de material y las $\frac{3}{4}$ partes de dicho valor son $3 \cdot 36 / 4 = 27$ kilogramos. Lo anterior supone el uso de elementos de las matemáticas, sean estos conocimientos o competencias, que permiten tomar parte activa e informada en diferentes contextos, según ICFES (2015).</p>
<p>Bibliografía del enunciado</p>		
<p>ICFES. (2015). Módulo de Razonamiento Cuantitativo Saber 11. ° Saber Pro.</p>		

Prueba Psicotécnica

Evalúa las competencias comportamentales que se incluyen en la GUÍA METODOLÓGICA Evaluación Anual de Desempeño Laboral, Docentes y Directivos Docentes del Estatuto de Profesionalización Docente Decreto Ley 1278 de 2002.

Ejemplo 2

Nombre del indicador		Compromiso social e institucional
Denominación		Directivo
Contexto		No rural
Caso		
La enfermedad COVID-19 provocó diversos cambios en todas las acciones humanas, tal es el caso que, en el cargo directivo docente en el que usted se desempeña, el impacto de la pandemia se vio reflejado en su gestión pedagógica y administrativa, ha tenido que adaptar estrategias y mecanismos para la atención de toda la comunidad, con el fin de dar continuidad al proceso de aprendizaje.		
Enunciado		
Para dar cumplimiento y continuación al proceso educativo mediante el uso de tecnológicas de la información y comunicación (TIC), usted opta por		
Alternativa	Contenido alternativa	Justificación
A	convocar al consejo directivo para definir lineamientos pedagógicos para la planeación de clases virtuales.	Es incorrecta porque asume una actitud limitante, colocando barreras para tomar una decisión ante una situación o evento que se debe asumir en beneficio de toda la comunidad educativa; acudiendo a un estamento que no actúa en la planeación y desarrollo del proceso de enseñanza aprendizaje debido a que es una actividad o acción propia del directivo, haciendo referencia a una conducta rígida y autoritaria y al incumplimiento de su compromiso social e institucional.

		<p>Por lo anterior, no se evidencia el cumplimiento de la definición de la competencia “Compromiso social e institucional”, descrita como: “Habilidad para asumir responsabilidades con ética y profesionalismo, dentro y fuera del establecimiento, anteponiendo los intereses institucionales a los personales e identificándose con los valores, principios y políticas institucionales”.</p> <p>Así como tampoco el cumplimiento de la conducta asociada con dicha competencia, la cual se describe como “muestra respeto hacia los estudiantes, el equipo docente, los directivos, el personal administrativo; demuestra honestidad e integridad en su ejercicio profesional; reflexiona sistemáticamente sobre su responsabilidad social como educador; responde con oportunidad, eficiencia y calidad a las tareas que se le asignan”. Lo anterior, según la Guía 31 Ley 1278 de 2002.</p>
<p>B</p>	<p>solicitar autorización de los padres para desarrollar nuevos espacios y estrategias de aprendizaje a distancia.</p>	<p>Es incorrecta porque asume una actitud poco asertiva, convocando a los padres para tomar una decisión, siendo estos un estamento que no participa en la planeación de clases, pues esto solo corresponde al directivo y equipo docente, ya que tienen la responsabilidad de asumir el proceso, a pesar de la situación, por medio de estrategias y herramientas que faciliten el proceso de enseñanza-aprendizaje, haciendo referencia a una conducta poco pertinente,</p>

		<p>inoportuna, rígida, limitante y al incumplimiento de su compromiso social e institucional. Por lo anterior, no se evidencia el cumplimiento de la definición de la competencia “Compromiso social e institucional”, descrita como: “Habilidad para asumir responsabilidades con ética y profesionalismo, dentro y fuera del establecimiento, anteponiendo los intereses institucionales a los personales e identificándose con los valores, principios y políticas institucionales”.</p> <p>Así como tampoco el cumplimiento a la conducta asociada con dicha competencia, la cual se describe como “muestra respeto hacia los estudiantes, el equipo docente, los directivos, el personal administrativo; demuestra honestidad e integridad en su ejercicio profesional; reflexiona sistemáticamente sobre su responsabilidad social como educador; responde con oportunidad, eficiencia y calidad a las tareas que se le asignan”. Lo anterior, según Guía 31 Ley 1278 de 2002.</p>
<p>C</p>	<p>adecuar la práctica pedagógica usando herramientas digitales para el desarrollo de contenidos curriculares.</p>	<p>Es correcta porque asume una postura ética, oportuna y pertinente para atender situaciones que generan beneficios a la comunidad educativa, atendiendo en la inmediatez los escenarios que se presentan en el contexto educativo, regional o nacional; siendo empático con todos los integrantes del proceso de enseñanza-aprendizaje y buscando una solución adecuada que genera apoyo para el desarrollo</p>

		<p>de actividades estratégicas para alcanzar metas institucionales.</p> <p>Por lo anterior, se evidencia el cumplimiento de la definición de la competencia “Compromiso social e institucional”, descrita como: “Habilidad para asumir responsabilidades con ética y profesionalismo, dentro y fuera del establecimiento, anteponiendo los intereses institucionales a los personales e identificándose con los valores, principios y políticas institucionales”.</p> <p>Así como también el cumplimiento a la conducta asociada a dicha competencia, la cual se describe como: “responde con oportunidad, eficiencia y calidad a las tareas que se le asignan muestra respeto hacia los estudiantes, el equipo docente, los directivos, el personal administrativo y la comunidad; muestra respeto hacia los estudiantes, el equipo docente, los directivos, el personal administrativo y la comunidad; demuestra honestidad e integridad en su ejercicio profesional, responde con oportunidad, eficiencia y calidad a las tareas que se le asignan; reflexiona sistemáticamente sobre su responsabilidad social como educador”. Lo anterior, según Guía 31 Ley 1278 de 2002.</p>
Bibliografía del enunciado		
Guía 31 Decreto Ley 1278 de 2002. Ley 715 de 2001, Ley 115 de 1994.		

Ejemplo 3

Nombre del indicador	Iniciativa	
Denominación	Docente	
Contexto	No rural	
Caso		
<p>Usted fue designado para desarrollar un proyecto de aula que genere alto impacto en la comunidad académica y en la región en la que labora. Luego de realizar un pequeño estudio y consultar diversas fuentes, determina que lo más útil es abordar el núcleo problémico de salud comunitaria, con el objetivo de que los estudiantes ejecuten acciones de prevención de la enfermedad y promoción de la salud. Al iniciar el proceso se encuentra con que el director del plantel sugiere emplear unas cartillas emitidas por el Ministerio de Educación hace una década, con el propósito de facilitar la apropiación de conceptos por parte de los estudiantes, darle adecuado uso al material en el que el estado invirtió recursos y emplear el tiempo de la mejor forma, pues cuenta solo con 20 días hábiles para socializar los resultados del proyecto.</p>		
Enunciado		
En relación con el uso del material publicado por el MEN hace una década, usted decide		
Alternativa	Contenido alternativa	Justificación
A	proponer una actividad en la que se realice un análisis comparativo entre dicho material y las necesidades de información actuales para generar una nueva cartilla con contenido vigente.	Es correcta porque con esta acción el aspirante demuestra su capacidad para gestionar alternativas de solución ante circunstancias propias de su entorno laboral, haciendo uso de su capacidad para tomar el control desde su rol y autoridad, imprimiendo en su labor recursividad y flexibilidad que son modelo para sus estudiantes. Por lo anterior, se evidencia el cumplimiento de la competencia “Iniciativa”, definida como: “Anticiparse a los problemas proponiendo alternativas de solución. Habilidad para trabajar proactivamente y con autonomía frente a las responsabilidades, así como de proponer y



		<p>emprender alternativas de soluciones novedosas en diferentes situaciones de la institución”. Esta competencia se manifiesta cuando el docente o directivo docente “realiza acciones que le facilitan el aprendizaje permanente y la actualización en su disciplina y en otras áreas del conocimiento; actúa con autonomía sin necesidad de supervisión y hace su trabajo con entusiasmo; demuestra recursividad y flexibilidad y se adapta con rapidez a diferentes contextos; anticipa situaciones futuras, identifica tendencias innovadoras y es abierto a nuevas ideas; propone y desarrolla ideas novedosas, investigaciones, experiencias o proyectos, para influir positivamente en la institución y la comunidad”, registradas en el manual de competencias.</p>
<p>B</p>	<p>emplear el material con toda la población y generar sesiones de formación con los jóvenes para aclarar las dudas frente al contenido, empleando medios tecnológicos que faciliten el aprendizaje.</p>	<p>Es incorrecta porque con este curso de acción el aspirante no logra efectividad en la labor encomendada, pues el impacto de la estrategia de mediación pedagógica es contrario al tiempo asignado y al objetivo de emplear contenido pertinente e innovador. Adicional a ello, no se identifica capacidad para anticipar dificultades y dar soluciones pertinentes partiendo de la creatividad y la aplicación actualizada de conocimientos.</p> <p>Por lo anterior, no se evidencia el cumplimiento de la competencia “Iniciativa”, definida como: “Anticiparse a los problemas proponiendo alternativas de solución. Habilidad para trabajar</p>

		<p>proactivamente y con autonomía frente a las responsabilidades, así como de proponer y emprender alternativas de soluciones novedosas en diferentes situaciones de la institución”. Esta competencia se manifiesta cuando el docente o directivo docente: “realiza acciones que le facilitan el aprendizaje permanente y la actualización en su disciplina y en otras áreas del conocimiento; actúa con autonomía sin necesidad de supervisión y hace su trabajo con entusiasmo; demuestra recursividad y flexibilidad y se adapta con rapidez a diferentes contextos; anticipa situaciones futuras, identifica tendencias innovadoras y es abierto a nuevas ideas; propone y desarrolla ideas novedosas, investigaciones, experiencias o proyectos, para influir positivamente en la institución y la comunidad”, registradas en el manual de competencias.</p>
<p>C</p>	<p>abstenerse de emplear material desactualizado y dedicarse a diseñar uno que responda a las necesidades de sus estudiantes y la comunidad para garantizar el cumplimiento del objetivo.</p>	<p>Es incorrecta porque con esta elección el aspirante no responde con capacidad para iniciar una acción que permita responder efectivamente al objetivo planteado. Abstenerse de emplear el material desactualizado y dedicar tiempo a diseñar otro implica un manejo poco eficiente del tiempo, una oportunidad perdida para promover una acción pedagógica con los estudiantes y, por lo tanto, demuestra poca recursividad y flexibilidad.</p> <p>Por lo anterior, no se evidencia el cumplimiento de la competencia “Iniciativa”, definida como:</p>

		<p>“Anticiparse a los problemas proponiendo alternativas de solución. Habilidad para trabajar proactivamente y con autonomía frente a las responsabilidades, así como de proponer y emprender alternativas de soluciones novedosas en diferentes situaciones de la institución”. Esta competencia se manifiesta cuando el docente o directivo docente: “realiza acciones que le facilitan el aprendizaje permanente y la actualización en su disciplina y en otras áreas del conocimiento; actúa con autonomía sin necesidad de supervisión y hace su trabajo con entusiasmo; demuestra recursividad y flexibilidad y se adapta con rapidez a diferentes contextos; anticipa situaciones futuras, identifica tendencias innovadoras y es abierto a nuevas ideas; propone y desarrolla ideas novedosas, investigaciones, experiencias o proyectos, para influir positivamente en la institución y la comunidad”, registradas en el manual de competencias.</p>
Bibliografía del enunciado		
Guía 31, Decreto Ley 1278 de 2002.		

Contexto Rural
Prueba de Conocimientos Específicos y Pedagógicos
Ejemplo 4

Nombre del indicador	Lectura crítica	
Denominación	Docente	
Contexto	Rural	
Caso		
<p>El docente de una institución rural tiene encargado revisar un informe con base en los niveles de comprensión lectora. El informe trata sobre el propósito de las políticas educativas que se resumen: “El Ministerio de Educación Nacional pretende garantizar condiciones que posibiliten el desarrollo integral del estudiante no solo a través del servicio educativo, sino promoviendo la coordinación con los demás sectores responsables de la garantía de sus derechos. Asimismo, la política educativa rural está enfocada en brindar cobertura, acceso y educación de calidad que fortalezca la participación, estimule el conocimiento y disminuya las tasas de deserción y reprobación”. Por otro lado, en el centro educativo se evidencian problemáticas, tales como infraestructura, geografía de difícil acceso, falta de recursos económicos y educativos, población dispersa, conflicto armado y violencia.</p>		
Enunciado		
Al hacer una lectura crítica del informe y de la realidad de su institución, el docente		
Alternativa	Contenido alternativa	Justificación
A	establece una relación de contraste porque no hay coherencia entre el discurso de las políticas educativas y la realidad de la institución.	Es correcta porque el docente evidencia la competencia de lectura crítica cuando establece relación entre dos enunciados del texto. Luego, toma distancia de estos elementos locales y asume una posición crítica, expresando su punto de vista al respecto. Lo anterior se evidencia en el Marco de Referencia Saber 11 (2021, pp. 40-41).
B	evidencia una relación de complementariedad porque las políticas	Es incorrecta porque el docente solo hace lectura literal, pues debe comprender las características de dos componentes locales explícitos en el texto

	educativas son acordes con la realidad y suplen las necesidades de la institución.	(políticas educativas y realidad de la institución). Lo anterior se evidencia en el Marco de Referencia Saber 11 (2021, pp. 40-41).
C	infiere una relación de causa-efecto porque las políticas educativas guían y aportan a la construcción de la calidad de la institución.	Es incorrecta porque el docente no hace lectura crítica, solo comprende las características de dos componentes locales explícitos en el texto (lectura literal) para dar cuenta de que las políticas educativas no han surtido efecto en la institución educativa. Lo anterior se evidencia en el Marco de referencia Saber 11, (2021, pp. 40-41).
Bibliografía del enunciado		
ICFES (2021). Prueba de Lectura Crítica Saber 11. Marco de referencia para la evaluación ICFES. Recuperado de: https://www2.icfes.gov.co/documents/39286/1253831/MR+Lectura+Cri%CC%81tica+Saber+11.%C2%B0+2021.pdf/a2e47376-5a8a-17ca-a082-37d40b1178c2?version=1.0&t=1654133589190		

Prueba Psicotécnica

Evalúa las competencias comportamentales que se incluyen en la GUÍA METODOLÓGICA Evaluación Anual de Desempeño Laboral, Docentes y Directivos Docentes del Estatuto de Profesionalización Docente Decreto Ley 1278 de 2002.

Ejemplo 5

Nombre del indicador		Comunicación y relaciones interpersonales
Denominación		Directivo
Contexto		Rural
Caso		
<p>En el cargo directivo docente en el que usted se desempeña tiene como responsabilidad mediar, respetar y concertar intereses, a pesar de que existan diferencias y diversas experiencias de vida. Así es que, al iniciar el año escolar, dos padres de familia que son líderes políticos de la comunidad le ofrecen una donación de material didáctico y ayudas audiovisuales para la institución como parte de los aportes que hacen los partidos políticos a los que pertenece cada uno, pero solicitan la entrega formal en un acto protocolario ante la colectividad educativa.</p>		
Enunciado		
Ante la propuesta presentada por los padres de familia mencionados, usted prefiere		
Alternativa	Contenido alternativa	Justificación
A	comunicar de manera precisa que en la institución NO se pueden realizar tales eventos.	Es incorrecta porque la actitud tomada ante la situación es controversial, poco asertiva y empática con los padres de familia, pues, a pesar de existir un interés político, tienen derecho a hacer una propuesta y ser escuchada, lo que puede generar desconfianza con su gestión y baja responsabilidad con sus funciones, haciendo referencia a una conducta irrespetuosa, autoritaria, conflictiva y evasiva. Por lo anterior, no se evidencia el cumplimiento de la definición de la competencia “Comunicación y relaciones interpersonales”,

		<p>descrita como: “Habilidad para intercambiar con efectividad y empatía conceptos, criterios e ideas, a través de diferentes estrategias y recursos, según las características del contexto y los participantes del proceso comunicativo, favoreciendo las relaciones interpersonales cordiales, asertivas y basadas en la confianza”.</p> <p>Esta competencia se manifiesta cuando el docente o directivo docente: “combina adecuadamente los recursos expresivos del lenguaje oral, escrito y gráfico, con ayuda de las tecnologías de información y comunicación; expresa argumentos de forma clara y respetuosa utilizando el lenguaje verbal y no verbal; escucha con atención y comprende puntos de vista de los demás, demostrando tolerancia frente a diferentes opiniones; realiza preguntas claras, concretas y que permiten aclarar una idea o situación; maneja y expresa adecuadamente sus emociones e identifica y comprende las de otros; demuestra habilidades sociales en interacciones profesionales y sociales”. Lo anterior, según Guía 31, Decreto Ley 1278 de 2002.</p>
<p>B</p>	<p>comprometer a los docentes para escuchar las ideas políticas de los padres de familia.</p>	<p>Es incorrecta porque asume una actitud evasiva e irresponsable, al influir a sus docentes para complacer una solicitud pasando por encima de los intereses institucionales, las normas establecidas para estas situaciones y el cumplimiento de sus funciones, además, hace referencia a una conducta irrespetuosa, autoritaria y conflictiva.</p>

		<p>Por lo anterior, no se evidencia el cumplimiento de la definición de la competencia “Comunicación y relaciones interpersonales”, descrita como: “Habilidad para intercambiar con efectividad y empatía conceptos, criterios e ideas, a través de diferentes estrategias y recursos, según las características del contexto y los participantes del proceso comunicativo, favoreciendo las relaciones interpersonales cordiales, asertivas y basadas en la confianza”.</p> <p>Esta competencia se manifiesta cuando el docente o directivo docente: “combina adecuadamente los recursos expresivos del lenguaje oral, escrito y gráfico, con ayuda de las tecnologías de información y comunicación; expresa argumentos de forma clara y respetuosa utilizando el lenguaje verbal y no verbal; escucha con atención y comprende puntos de vista de los demás, demostrando tolerancia frente a diferentes opiniones; realiza preguntas claras, concretas y que permiten aclarar una idea o situación; maneja y expresa adecuadamente sus emociones e identifica y comprende las de otros; demuestra habilidades sociales en interacciones profesionales y sociales”. Lo anterior, según Guía 31, Decreto Ley 1278 de 2002.</p>
<p>C</p>	<p>dialogar con los líderes para generar aclaraciones en la intención de la solicitud.</p>	<p>Es correcta porque utiliza un mecanismo asertivo para el acercamiento con los padres de familia, además, crea un clima positivo de entendimiento por medio de la escucha y mediación como estrategias de comunicación efectiva para lograr</p>



	<p>acuerdos para un interés en común; muestra una actitud honesta, responsable, diligente, de disposición atención, acogedora, y de compromiso social e institucional que se está evaluando.</p> <p>Por lo anterior, se evidencia el cumplimiento de la definición de la competencia “Comunicación y relaciones interpersonales”, descrita como: “Habilidad para intercambiar con efectividad y empatía conceptos, criterios e ideas, a través de diferentes estrategias y recursos, según las características del contexto y los participantes del proceso comunicativo, favoreciendo las relaciones interpersonales cordiales, asertivas y basadas en la confianza. Esta competencia se manifiesta cuando el docente o directivo docente: “combina adecuadamente los recursos expresivos del lenguaje oral, escrito y gráfico, con ayuda de las tecnologías de información y comunicación; expresa argumentos de forma clara y respetuosa utilizando el lenguaje verbal y no verbal; escucha con atención y comprende puntos de vista de los demás, demostrando tolerancia frente a diferentes opiniones; realiza preguntas claras, concretas y que permiten aclarar una idea o situación; maneja y expresa adecuadamente sus emociones e identifica y comprende las de otros; demuestra habilidades sociales en interacciones profesionales y sociales”. Lo anterior, según Guía 31, Decreto Ley 1278 de 2002.</p>
--	---

Bibliografía del enunciado

Guía 31, Decreto Ley 1278 de 2002.
 Ley 715 de 2001, Ley 115 de 1994.

Ejemplo 6

Nombre del indicador	Iniciativa	
Denominación	Docente	
Contexto	Rural	
Caso		
<p>Usted como docente propone la realización de un concurso de murales ecológicos y la siembra de 50 plantas en las instalaciones del centro educativo, como acciones del Proyecto Ambiental Escolar (PRAE), en el marco de la celebración del Día de la Tierra. Para esta actividad, ha conformado un grupo ecológico escolar y debe contar con la participación de la comunidad educativa en pleno; para lo anterior, debe tomar como referencia la reglamentación en torno a competencias docentes y referentes normativos asociados con los proyectos pedagógicos transversales.</p>		
Enunciado		
<p>Con el fin de motivar la participación de los padres de familia, en concordancia con los objetivos del proyecto, usted decide</p>		
Alternativa	Contenido alternativa	Justificación
A	<p>delegar al grupo ecológico la responsabilidad de idear un proyecto con muestras culturales, promoviendo así su asistencia.</p>	<p>Es incorrecta porque el delegar a otro acciones que le competen hace referencia a que el docente NO apropió la competencia de iniciativa. de acuerdo a como está definida en la Guía Metodológica de Evaluación Anual de Desempeño Laboral Docentes y Directivos Docentes de 2008, ya que el docente no muestra la “capacidad para trabajar proactivamente y con autonomía frente a las responsabilidades, así como de proponer y emprender alternativas de</p>

		<p>soluciones novedosas en diferentes situaciones de la institución” (p. 10, glosario de competencias). Por otro lado, es incorrecta porque no es función del grupo ecológico escolar la realización de actividades de tipo cultural, esto, de acuerdo con el Decreto 1743 de 1994, que en el artículo 7 refiere como funciones de este grupo “la resolución de problemas ambientales específicos o (...) participar en actividades comunitarias de educación ecológica o ambiental”.</p>
<p>B</p>	<p>incluir al gobierno escolar para crear una estrategia que reconozca la responsabilidad compartida de estos en el proyecto.</p>	<p>Es correcta porque en esta alternativa el docente da muestras de la apropiación de la competencia de iniciativa, ya que, al incluir a otros estamentos de la entidad educativa para crear una propuesta que reconozca las condiciones del contexto, el docente hace uso de la “capacidad para trabajar proactivamente y con autonomía frente a las responsabilidades, así como de proponer y emprender alternativas de soluciones novedosas en diferentes situaciones de la institución”, que corresponde a la definición de esta competencia en la Guía Metodológica de Evaluación Anual de Desempeño Laboral Docentes y Directivos Docentes de 2008 (página 10 del glosario de competencias). Adicionalmente, el artículo 3.º del Decreto 1743 corrobora que esta alternativa es acertada, ya que “los estudiantes, los padres de familia, los docentes y la comunidad educativa, en general, tienen una responsabilidad compartida en el</p>

		diseño y desarrollo del Proyecto Ambiental Escolar. Esta responsabilidad se ejercerá a través de los distintos órganos del gobierno escolar”.
C	solicitar a los representantes de cada área que ellos los convoquen, puesto que se trata de un proyecto transversal.	Es incorrecta porque el delegar a otro acciones que le competen hace referencia a que el docente NO apropió la competencia de iniciativa. de acuerdo a como está definida en la Guía Metodológica de Evaluación Anual de Desempeño Laboral Docentes y Directivos Docentes de 2008, ya que el docente no muestra la “capacidad para trabajar proactivamente y con autonomía frente a las responsabilidades” (p. 10, glosario de competencias). Así mismo, esta acción no contempla que el docente realice un ejercicio para proponer ideas novedosas que motiven la asistencia de los padres, ni da muestras de recursividad y flexibilidad, elementos también contemplados en esta misma guía como indicadores de la adquisición de esta competencia.
Bibliografía del enunciado		
Ministerio de Educación Nacional. (2008). Guía metodológica. Evaluación Anual de Desempeño Laboral Docentes y Directivos Docentes. Ministerio de Educación Nacional. Decreto 1743 de 1994. Por el cual se instituye el Proyecto de Educación Ambiental para todos los niveles de educación formal, y se fijan criterios para promoción de la educación ambiental no formal e informal y se establecen los mecanismos de coordinación entre el Ministerio de Educación Nacional y el Ministerio del Medio Ambiente.		

Figura 2

Ejemplo de diligenciamiento de respuestas

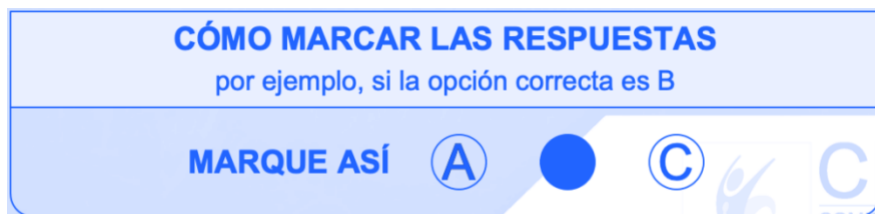

¿Cuáles Son los Ejes Temáticos que se Evalúan?

A partir del análisis de cada empleo, sus funciones, su entorno y de las competencias definidas para cada denominación de empleo, la Universidad Libre, identificó los ejes temáticos y sus respectivos contenidos.

El aspirante podrá consultar los ejes temáticos en el siguiente enlace, digitando su número de documento de identidad:

<https://sidca.unilibre.edu.co/ejespruebasdocentesmayoritaria>

¿Cómo se Calificarán las Pruebas?

La Prueba de Conocimientos Específicos y Pedagógicos para el contexto Rural, la Prueba de Aptitudes y Competencias Básicas para el Contexto No Rural y la Prueba Psicotécnica para ambos contextos, serán calificadas conforme a los parámetros establecidos en los Acuerdos del Proceso de Selección.

La calificación de estas pruebas se realizará por grupo de referencia y el resultado de cada una se notificará en una escala de cero (0.00) a cien (100.00) puntos con dos cifras decimales truncadas, por ejemplo, si la puntuación con cinco decimales es igual a 98,45989, al truncarla, para que solamente queden dos decimales, la calificación sería 98,45.

Para efectos de procesar las respuestas durante la calificación, se aplicarán procedimientos matemáticos y estadísticos utilizados en pruebas con características similares, como puntuación directa o puntuación directa ajustada. Los ítems que no cumplan con los parámetros psicométricos no se incluirán en la calificación.

Además, los resultados obtenidos por los concursantes en cada una de estas pruebas se ponderarán por el respectivo peso porcentual establecido en el Acuerdo de Convocatoria.

¿Qué Indicaciones y Aspectos se Deben Tener en Cuenta para la Aplicación de las Pruebas?

Citación a Pruebas

La Universidad Libre y la CNSC realizarán la citación para la presentación de las pruebas escritas de los Procesos de Selección N.º 2150 a 2237 de 2021, 2316 y 2406 de 2022 para Directivos Docentes y Docentes, a los aspirantes inscritos a través del Sistema de Apoyo para la Igualdad, el Mérito y la Oportunidad (SIMO), donde se comunicará ciudad, fecha, hora, lugar y salón de presentación. Es de gran importancia que el día de la presentación de las pruebas el aspirante asista con tiempo suficiente al sitio indicado, con el fin de evitar algún inconveniente de última hora.

Se recomienda a los aspirantes visitar el sitio de presentación de las pruebas por lo menos con dos (2) días de anticipación, a fin de conocer las rutas y el acceso a este, evitando así posibles confusiones el día de la aplicación.

Adicionalmente, se recomienda consultar nuevamente la citación a través de SIMO el día anterior a la aplicación, debido a que se pueden generar actualizaciones.

Ciudades de Aplicación de las Pruebas Escritas

La aplicación de las pruebas escritas se llevará a cabo en 54 ciudades y municipios, teniendo en cuenta la siguiente distribución por cantidad de OPEC:

Tabla

Ciudades y/o Municipios de aplicación

Departamento/ Municipio	Total No Rural	Total Rural	Gran Total
Antioquia	29868	13183	43051
Medellín	25775	8247	34022
Apartadó	1933	1683	3616
Rionegro	1878	1722	3600
Turbo	282	1531	1813
Atlántico	17030	3312	20342
Barranquilla	17030	3312	20342
Bogotá D.C.	57128	7474	64602
Bogotá D.C.	57128	7474	64602
Bolívar	11448	4971	16419
Cartagena De Indias	10195	1918	12113
Magangué	1253	3053	4306
Boyacá	11807	5706	17513

Departamento/ Municipio	Total No Rural	Total Rural	Gran Total
Tunja	7101	3568	10669
Duitama	2701	1306	4007
Sogamoso	2005	832	2837
Caldas	5449	3312	8761
Manizales	5449	3312	8761
Caquetá	4075	1574	5649
Florencia	4075	1574	5649
Cauca	3954	6006	9960
Popayán	3954	6006	9960
Cesar	10718	3630	14348
Valledupar	9222	2649	11871
Aguachica	1496	981	2477
Córdoba	7232	15447	22679
Montería	5582	11149	16731
Lorica	686	1863	2549
Sahagún	964	2435	3399
Cundinamarca	9059	5398	14457
Facatativá	3017	1354	4371
Gachetá	144	196	340
Girardot	2088	1338	3426
Guaduas	302	278	580
Zipaquirá	3508	2232	5740
Chocó	2753	2838	5591
Quibdó	2753	2838	5591
Huila	4908	7241	12149
Neiva	4192	4444	8636
Pitalito	716	2797	3513
La Guajira	4176	997	5173
Riohacha	4176	997	5173
Magdalena	8110	3108	11218
Santa Marta	8110	3108	11218
Meta	6720	2019	8739
Villavicencio	6720	2019	8739
Nariño	6990	4778	11768
Pasto	6135	3901	10036
Ipiales	855	877	1732
Norte de Santander	10958	4188	15146
Cúcuta	9297	2754	12051

Departamento/ Municipio	Total No Rural	Total Rural	Gran Total
Ocaña	1661	1434	3095
Quindío	4084	1118	5202
Armenia	4084	1118	5202
Risaralda	5376	3075	8451
Pereira	5376	3075	8451
Santander	14134	6628	20762
Bucaramanga	12235	5778	18013
Barrancabermeja	1899	850	2749
Sucre	4450	6514	10964
Sincelejo	4450	6514	10964
Tolima	6980	5796	12776
Ibagué	6980	5796	12776
Valle del Cauca	17576	6647	24223
Cali	12026	3343	15369
Buenaventura	938	349	1287
Guadalajara De Buga	2395	1534	3929
Cartago	1342	779	2121
Jamundí	875	642	1517
Arauca	1919	783	2702
Arauca	1919	783	2702
Casanare	2727	1636	4363
Yopal	2084	1165	3249
Paz De Ariporo	386	309	695
Villanueva	257	162	419
Putumayo	2091	504	2595
Mocoa	2091	504	2595
Amazonas	298	20	318
Leticia	298	20	318
Guainía	178	70	248
Inírida	178	70	248
Guaviare	691	232	923
San José Del Guaviare	691	232	923
Vichada	91	58	149
Puerto Carreño	91	58	149
Total	272978	128263	401241

Fuente: base de datos aspirantes inscritos Procesos de selección N.º 2150 a 2237, 2316 y 2406 de 2022 para Directivos Docentes y Docentes.

Horario y Tiempo de Aplicación de las Pruebas

La jornada está programada en **una sola sesión el domingo 25 de septiembre de 2022**. Se abrirá la puerta principal del sitio de aplicación a las 7:15 a. m. y se dará inicio oficialmente a la prueba a las 8:00 a. m.

El aspirante dispondrá de cinco (5) horas para responder la prueba de Conocimientos Específicos y Pedagógicos para el contexto Rural, la Prueba de Aptitudes y Competencias Básicas para el Contexto No Rural y la prueba Psicotécnica para ambos contextos, es decir que la sesión terminará a la 1:00 p. m.

Así mismo, se cerrarán las puertas para el ingreso a las 8:30 a. m. por lo cual, en caso de que el aspirante tenga un retraso, dispondrá de treinta (30) minutos para presentarse en el respectivo salón, pero no contará con tiempo adicional, es decir, la prueba finalizará en el tiempo dispuesto para todos los aspirantes, de acuerdo con la duración total de la prueba, como se informó en el párrafo anterior.

El aspirante deberá permanecer dentro del salón mínimo dos (2) horas y hasta que se realice la toma de huellas dactilares por parte del dactiloscopista y se firmen los formatos correspondientes; antes de ello, NO podrá retirarse del mismo.

NO se hará excepción en los horarios establecidos para el desarrollo de las pruebas. Por lo tanto, se recomienda al aspirante contar con tiempo disponible para evitar eventualidades que le impidan desarrollar las pruebas de manera adecuada.

En caso de presentarse después de las 8:30 a. m. **bajo ninguna circunstancia** le será permitido el ingreso al sitio de aplicación y por lo tanto se considera al aspirante como **ausente**.

Documentos Válidos para Identificación

Los **únicos** documentos válidos para presentar las pruebas escritas son:

- Cédula de ciudadanía amarilla con hologramas, cédula digital o el pasaporte original.

Figura 1

Documentos de identificación válidos



En caso de pérdida de la cédula de ciudadanía amarilla con hologramas, se permitirá el ingreso con la contraseña de la Registraduría Nacional del Estado Civil vigente, en cualquiera de los siguientes formatos:

- Formato blanco preimpreso, el cual reciben las personas cuando tramitan su cédula por primera vez.
- Formato de color verde que se diligencia para duplicado, rectificación o renovación.
- Formato que se tramita por internet a través de la página web de la Registraduría y tiene incorporado el código de verificación QR.

Figura 2

Contraseña válida para identificación



El documento debe estar vigente (vigencia de contraseña 6 meses). Si el aspirante no se identifica con alguno de los documentos válidos antes referidos, NO podrá acceder a las pruebas.

Se aclara que todos los documentos que no presenten huella, el dactiloscopista realizará la toma decadactilar al aspirante, en el formato correspondiente.

Elementos Necesarios para Responder las Pruebas

Tajalápiz, borrador de nata o de miga de pan, las hojas de respuesta se deben diligenciar con lápiz Mirado N.º 2. (Figura 5).

Figura 3

Elementos para diligenciar las pruebas



Instrucciones y Sugerencias para Presentar las Pruebas

Con el fin de minimizar los errores en la aplicación de las pruebas y facilitar su procedimiento, el aspirante debe:

- Llegar al menos con 45 minutos de anticipación al sitio indicado en la citación a la prueba.
- Esperar en la puerta del salón hasta que sea llamado por el jefe de salón y le indique la silla que le corresponde, mostrando el documento de identidad a la entrada.
- Atender las indicaciones que dará el jefe de salón responsable de administrar las pruebas antes de comenzar.
- Leer cuidadosamente las instrucciones de los cuadernillos antes de comenzar a responder.
- Leer cuidadosamente cada ítem antes de contestarlo.
- Verificar que el número del ítem que está respondiendo corresponde con el número en la hoja de respuestas.
- Hacer uso racional del tiempo establecido para las pruebas.
- Tener en cuenta que las hojas de respuestas serán procesadas mediante una lectora óptica, por lo tanto, no debe mancharlas, arrugarlas o doblarlas.
- Marcar solo una opción por ítem con el lápiz de mina negra N.º 2. Para responder, debe llenar completamente el círculo correspondiente a la respuesta que eligió.
- Esperar en el salón en el caso de que termine de responder la prueba antes de que el dactiloscopista haya tomado su impresión dactilar.
- Una vez que haya terminado, se sugiere revisar de nuevo todos los

ítems y asegurarse de que respondió absolutamente TODAS las preguntas.

- Durante la presentación de las pruebas **NO** debe hablar, ni hacer comentarios con otras personas que también estén concursando; cualquier duda que tenga en relación con el material debe preguntarlo a quien esté supervisando la prueba.
- Cuando termine de contestar debe hacer una señal al jefe de salón, quien recogerá los cuadernillos, las hojas de respuestas y demás material de las pruebas en su puesto.
- Está prohibido retirar del salón CUALQUIER material de la prueba.
- Evitar llevar vehículo al lugar de aplicación (automóvil, moto, bicicleta, patineta, etc.) dado que no se prestará servicio de parqueadero.

Prohibiciones

Está prohibido el ingreso de maletines, morrales, libros, revistas, códigos, normas, hojas, anotaciones, cuadernos, etc. Tampoco se puede ingresar al salón de aplicación de las pruebas ningún tipo de aparato electrónico o mecánico, como calculadora, celular, tabletas, portátil, cámaras de video, cámaras fotográficas, reloj inteligente, etc.

En caso que el aspirante decida llevar alguno de estos elementos, el jefe de salón le indicará que debe apagar el celular y dejar los elementos debajo del tablero; sin embargo, tenga en cuenta que la Comisión Nacional del Servicio Civil y la Universidad Libre NO se hacen responsables de pérdidas o daños.

Durante la jornada se realizarán verificaciones aleatorias frente al cumplimiento del NO uso de celular o cualquier otro accesorio electrónico o de comunicación y demás elementos prohibidos. Por lo anterior, el personal encargado podrá solicitar al aspirante mostrar los elementos con los que cuente en sus bolsillos, así como el retiro de gorras, recoger el cabello y visibilizar orejas y antebrazos.

Cabe señalar que el uso de celular o cualquier aparato electrónico está absolutamente prohibido a partir del ingreso al sitio de aplicación, incluyendo pasillos, baños y salones.

Además, ninguna persona podrá ingresar al sitio de aplicación en estado de embriaguez o bajo efectos de sustancias psicoactivas, ni portar armas de cualquier tipo. Durante la aplicación de las pruebas no está permitido el consumo de alimentos ni bebidas.

Asimismo, ningún aspirante podrá ingresar con acompañante a los sitios de aplicación de las pruebas. En caso de ser necesario, las personas con discapacidad serán apoyadas por personal encargado para esta labor.

Causales de Invalidación de la Prueba

La Universidad Libre y el operador logístico, en virtud de la delegación expresada contractualmente, de oficio o a petición de parte, adelantará las actuaciones administrativas cuando evidencie posibles fraudes, por copia o intento de copia, sustracción o intento de

sustracción de materiales de prueba o suplantación o intento de suplantación, ocurridos e identificados antes, durante o después de la aplicación de las pruebas, para lo cual comunicará a los interesados, garantizando de esta forma el debido proceso, como principio fundamental a los concursantes del presente proceso de selección.

Se debe mencionar que, resultado de dicha actuación, puede ser la invalidación de la prueba involucrada y, como consecuencia de ella, al comprobarse cualquiera de los comportamientos mencionados, se procederá con la exclusión del concursante sin importar la fase del proceso en la que se encuentre, sin perjuicio de las acciones legales a que haya lugar.

Se entiende como fraude o intento de fraude alguno de los siguientes eventos:

- Sustracción de materiales del examen (cuadernillo u hoja de respuestas).
- Transcripción de contenidos de preguntas en medio físico o digital, dentro o fuera de las instalaciones de la aplicación de las pruebas.
- Copia durante las pruebas.
- Comunicación no autorizada por algún medio en las instalaciones de la aplicación de las pruebas.
- Suplantación.
- Conocimiento anticipado de las pruebas aplicadas.

Otras Causales de Invalidación de las Pruebas

- Desacato de las reglas establecidas para la aplicación de las pruebas.
- Uso de celulares², audífonos o cualquier otro dispositivo electrónico o medio de comunicación. Portar armas, libros, hojas, anotaciones, cuadernos, periódicos, leyes y revistas.
- Estar comprometido en actos bochornosos o que vayan en contra del buen funcionamiento de la aplicación de las pruebas.
- Participación o conocimiento de un intento de fraude por parte de terceros.

En cualquiera de estos casos, el jefe de salón diligenciará el formato o levantará el acta respectiva, consignando la irregularidad presentada y, si fuere el caso, registrará los nombres de los testigos o evidencias del hecho, que deberá ser suscrita por él y el concursante. Si el aspirante se niega a firmar el formato o acta, el jefe de salón deberá informar inmediatamente al coordinador de salones y al respectivo delegado del sitio y convocar a varios testigos (personal de la aplicación de las pruebas o aspirantes) para que ellos la suscriban.

² El celular ÚNICAMENTE puede ser usado por las personas que se identifiquen con cédula digital y será exclusivamente para su identificación en la confrontación dactilar, luego el aspirante deberá apagar el celular y guardarlo.

Otras Recomendaciones Importantes

- Nadie podrá salir del salón sin autorización del jefe de salón. Para acudir al servicio de baño, solo se autorizará a una persona a la vez por salón, la cual tendrá que entregar el material para que quede bajo la vigilancia del jefe de salón.
- Una vez finalizadas las pruebas, los aspirantes no se podrán retirar del salón sin haber firmado todos los formatos pertinentes (hoja de respuestas, listado de asistencia e identificación y Acta de Sesión) y registrado su huella dactilar.
- La inasistencia a la aplicación de las pruebas eliminatorias se entiende como causal de exclusión en los términos de los Acuerdos del Proceso de Selección.

Aspirantes en Situación de Discapacidad

Todos los aspirantes que indicaron tener alguna discapacidad en el momento de la inscripción en SIMO serán contactados por correo electrónico, con el fin de realizar una encuesta para verificar su situación y de disponer del personal, los espacios y los otros requerimientos necesarios para garantizarles un tratamiento adecuado durante el proceso de presentación de estas pruebas.

Para los aspirantes que reportaron una condición de discapacidad motora, se cuenta con personal capacitado que los ayudará a desplazarse y ubicarse en los espacios dispuestos para la aplicación, además de realizar citación en espacios adecuados para la discapacidad reportada.

Respecto a los aspirantes que reportaron una condición de discapacidad visual, se cuenta con acompañantes que durante todas las pruebas harán las veces de lectores y se ubicarán en un salón especial.

A su vez, para los aspirantes que reportaron condición de discapacidad auditiva, se cuenta con personal capacitado para realizar la interpretación de la prueba al lenguaje de señas.

Publicación de resultados de las pruebas

La publicación de los resultados de la prueba se realizará a partir de la fecha que disponga la CNSC, que será informada a través de la página web de la Comisión Nacional del Servicio Civil, <https://www.cnsc.gov.co/>, enlace SIMO. Los aspirantes deberán consultar sus resultados ingresando con su usuario y contraseña.

Reclamaciones

Las reclamaciones frente a los resultados de las pruebas se deberán presentar dentro de los 5 días hábiles siguientes a la publicación de resultados, de conformidad con el Artículo

2.4.1.7.2.12³ y 2.4.1.1.11⁴ del Decreto 1075 de 2015, el Artículo 15 de los Acuerdos del Proceso de Selección y el numeral 2.7. del Anexo del Acuerdo: únicamente serán recibidas por medio de la página web de la Comisión <https://www.cnsc.gov.co/> en enlace SIMO.

Cuando el aspirante manifieste en su reclamación la necesidad de acceder a las pruebas, se adelantará el procedimiento establecido en los reglamentos o protocolos expedidos por la CNSC para estos efectos. Dicha solicitud se debe hacer de manera explícita manifestando en SIMO su intención de acceder a las pruebas.

De conformidad con lo establecido en los Acuerdos del Proceso de Selección, la reclamación se podrá completar durante los 2 días hábiles siguientes al acceso a pruebas.

³ Adicionado transitoriamente por el artículo 1 del Decreto 574 de 2022.

⁴ Subrogado por el artículo 1 del Decreto 915 de 2016.

Referencias

Weekley, J. A., & Ployhart, R. E. (2006). Situational judgment tests: Theory, measurement, and application. Taylor & Francis Group, 2005. 8. On the Development of Situational Judgment Tests: Issues in Item Development, Scaling, and Scoring ProQuest Ebook Central, Created from unal on 2019-05-10. <http://ebookcentral.proquest.com/lib/unal/detail.action?docID=1192438>.

Elaboró:
Milena Castiblanco – Profesional de apoyo Universidad Libre
Aprobó: Martha Elena Ferro - coordinadora general Pruebas Universidad Libre
Agosto, 2022

Bogotá D.C., 28 de Noviembre de 2022

Señores

Comisión Nacional del Servicio Civil CNSC

Universidad Libre

Ref: Reclamación Proceso de Selección No. 2150 a 2237 de 2021, 2316 y 2406 de 2022 - Directivos Docentes y Docentes

Cordial saludo,

A partir de la revisión que hice el pasado domingo 27/11/2022 en el colegio Ciudad de Bogotá, al material entregado por parte de ustedes de las pruebas escritas, en la que recibí mi cuadernillo de preguntas, copia de mi hoja de respuestas y las claves de respuesta del mismo examen, debo hacer las siguientes observaciones:

1. En los términos del debido proceso, yo solicité que previo a la reclamación me dieran a conocer los criterios con los cuales se imputaron y / o evaluaron las preguntas del examen; la metodología de evaluación de mi prueba, y que se verificara que la aplicación de la fórmula se hubiera hecho de manera clara, sin distorsionar los resultados y en honor al mérito y no a la suerte o a la casualidad, y también había solicitado que junto con el acceso a pruebas, me permitieran el acceso a la realimentación (retroalimentación) de todas las preguntas, para no dejar a interpretación de la suerte algunos resultados de la hoja de clave de respuestas, pero estas cosas no se dieron en el marco de mi solicitud radicada.
2. Comparando las respuestas indicadas en la hoja de las claves de respuesta, con las que yo señalé en mi respectiva hoja, tengo en el bloque de las primeras 98 preguntas (correspondientes con las pruebas escritas sobre conocimientos específicos y pedagógicos, que conforman los componentes eliminatorios) tengo un total de 72 respuestas correctas (incluyendo las preguntas imputadas), lo que corresponde con el 73,47% a mi favor de la prueba eliminatoria a la que me presenté, lo cual pueden corroborar ustedes mismos haciendo manualmente la lectura óptica de mi hoja de respuestas.
3. Las preguntas que fueron Imputadas por parte del ente calificador, y que fueron contadas dentro de las 72 que tengo a favor, ponen en tela de juicio la pertinencia y objetividad del examen dentro del proceso, teniendo en cuenta que debemos partir del hecho de que las pruebas fueron diseñadas por personal idóneo y suficientemente capacitado. Además, lo anterior da pie a la pregunta, ¿haciendo un examen MINUCIOSO a las preguntas de la prueba, cuántas más serían IMPUTABLES?, bien sea por ambiguas, subjetivas o mal formuladas.
4. Las preguntas que al parecer, obedecen a un componente de Ofimática, que fueron vinculadas al eje de gestión académica, resulta que dicha competencia como tal no la ví en el manual de funciones. Sí aparece un componente llamado Herramientas TIC para la práctica pedagógica, pero las preguntas diseñadas para el examen de admisión difieren en algunos casos del eje de Gestión Académica.
5. Si bien es cierto que en la guía de orientación a pruebas se señala la manera de calificar, lo cual se puede entrever a partir de las diferentes respuestas dadas a los docentes que mediante derecho de petición consultaron la manera en que fueron calificados, se manifiesta la manipulación individual que se aplicó por parte del ente calificador al número de preguntas,

tanto así, que siendo el mismo concurso, dentro de los objetivos de la CNSC, se desfigura la palabra “merito” y se convalida la palabra “casualidad” a resultados como los que validaron exámenes con algo más del 60% de respuestas a favor (según diálogos personales con los docentes favorecidos), frente a casos como el mío que con el 73,47% de las preguntas eliminatorias a favor, aparezco descalificado para continuar en el proceso.

6. Lo único que finalmente justifica que la calificación no sea regida al mérito sino a situaciones particulares, tanto de la OPEC, como de algunos procedimientos estadísticos que al parecer se aplican en otras pruebas de carácter similar, es que ustedes desde antes de aplicar la prueba, tal vez sabían que la calidad de las preguntas no respondían a los requerimientos de la comisión nacional del servicio civil, posible razón por la cual se desconocen los bloques de preguntas de cada componente, el peso porcentual de cada pregunta, y a lo mejor por eso es que la calificación se ha visto tan sujeta a críticas que ustedes debían saber que se avistaban, toda vez que señalaron en la documentación previa a la presentación, que la calificación no dependía de las preguntas acertadas del participante, sino de manejo interno de ecuaciones y fórmulas matemáticas por parte de ustedes, dando a entender que si la prueba es ganada por muchos aspirantes, entonces no vale la pena y se debe editar en la calificación, lo que podría estar configurando escenarios de poca o nula imparcialidad.

A continuación, relaciono de manera detallada las razones para solicitar el ajuste o imputación de algunas preguntas, y el ajuste a mi resultado en la prueba.

Pregunta	Solicitud	Razón
8	Ajustar la respuesta a mi favor.	En el enunciado indica que no hay Internet en la sede B, además que es de aclarar qué dentro de la OPEC y el manual de funciones, NO se relaciona la ofimática como requisito para el cargo al cual aspiramos, por lo mismo y tanto, esta pregunta debería declararse a favor del examinado.
16	Sea imputada	En el encabezado se menciona un colegio con aprendizaje basado en proyectos donde los alumnos son de habilidades artísticas, pero de poca comprensión lectora según la trazabilidad del año anterior. Se debe diseñar una estrategia pedagógica que corresponda a las necesidades del grupo, y que incluya a los padres. La opción A) indica que hay que desarrollar un proyecto, pero no aclara qué tipo de habilidades se van a trabajar. la opción B) indica definir un contexto, pero no incluye el rol del entorno, ni de los padres según lo planteado en el año anterior. Y la opción C) señala incentivar aprendizajes por medio de la escritura, pero esa opción ignora que ellos tienen baja comprensión lectora, la cual va de la mano de la competencia escritora, además que restringe tanto a los padres, como al contexto.
17	Sea imputada	Esta pregunta trabaja el mismo encabezado de la pregunta anterior y para vincular a los padres de familia la opción A) indica establecer comunicación con los estudiantes que necesitan mayor atención. Aunque considero que esta es la

		<p>opción más acorde, deja de lado el trabajo que desde orientación escolar se debe realizar, dadas las diferentes rutas de atención escolar necesarias en tales casos, en las cuales deben estar vinculados los padres de familia. La opción B) presenta la información cualitativa, pero esos informes no vinculan acciones de padres. Y la opción C) indica promover la participación con actividades como la escuela de padres, pero estas escuelas dependen de orientación escolar, no del docente de matemáticas.</p>
20	Ajustar la respuesta a mi favor.	<p>Considero que yo la respondí bien, porque si debo tener en cuenta las competencias ciudadanas, entonces el propiciar ambientes que fomenten la práctica del respeto a los derechos humanos, permiten consolidar éstas mismas competencias, contrario a las alternativas que resignifiquen el PEI, toda vez que éste no es más que un documento - carta de navegación, que es susceptible de errar en casos particulares. Además, que su modificación no depende solamente del profesor de matemáticas.</p>
21	Sea imputada	<p>En el escenario de una sana convivencia entre los miembros de la comunidad educativa, según ustedes en la opción señalada como correcta, se debe fortalecer el tejido social por medio de las familias y consolidar un entorno protector; pero no es cierto que la población migrante lo haga en condiciones de familia consolidada sino de familia disfuncional en la mayoría de los casos, y es desde la casa de los nativos dónde se generan situaciones de xenofobia que se reflejan en los niños de grado quinto, incluso poniendo en tela de juicio la búsqueda de soluciones con otros profesionales para hacer redes de apoyo, por lo tanto, las opciones de respuesta, aunque intentan dar cuenta de la solución a la situación, cada una deja de lado circunstancias reales de las personas migrantes y las familias nativas.</p>
23	Ajustar la respuesta a mi favor.	<p>Debe estar mal calificada porque el rector no es el que modifica el PEI, este es construido por los estamentos de la comunidad educativa no por una sola persona y tampoco puede el profesor por cuenta propia convocar a padres de familia sin poner en marcha la ruta de acción, pero considerando las actitudes de liderazgo el profesor, éste puede gestionar asesoría para desarrollar sus acciones de manera óptima.</p>
24	Ajustar la respuesta a mi favor.	<p>El enunciado pide que se construya un proyecto Por lo cual el docente debe redactar los objetivos a partir de los intereses de los estudiantes pues qué gana con involucrar la comunidad educativa sin tener en claro unos objetivos que den cuenta de los valores y actitudes de los estudiantes, por eso, en esta pregunta, la opción indicada por ustedes ignora aspectos relevantes a la hora de proponer el proyecto que</p>

		debe ser desde unos objetivos claros.
34	Ajustar la respuesta a mi favor.	Se pide que el sistema institucional de evaluación educativa sea democrático entonces se debe fomentar la participación estudiantil, en lugar de promover los mecanismos existentes, que de acuerdo con el encabezado, se sabe que no son suficientes y la consolidación de estos, sean o no suficientes, se da si se fomenta la participación.
35	Sea imputada	Solicito la imputación, porque para que ellos ejerzan su derecho cualquiera de las tres opciones consolida el acceso a este.
43	Ajustar la respuesta a mi favor.	Si los estudiantes han sido diagnosticados y el docente se remite a las normas; es el docente quién debe elaborar los recursos de apoyo, pero no puede atender aisladamente del contexto educativo y de manera integral a los estudiantes que él evidencie o intuya con algunas limitaciones, porque el docente no es quien diagnóstica; es quien se apoya en la institución para remitir a los profesionales correspondientes. Ahora, en el caso en que sea el profesor quién interpreta las situaciones y acude a darles soluciones por su mero juicio, deja de lado la objetividad del proceso de inclusión.
45	Ajustar la respuesta a mi favor.	La relajación mental no es la única respuesta para atender las dificultades de aprendizaje, y son los padres de familia mediante las guías quiénes dan cuenta de que los estudiantes ejecutan o realizan los ajustes razonables de aprendizaje de su hijo
53	Ajustar la respuesta a mi favor.	Considero que está mal calificada porque se infiere en todo caso, que es el docente quién orienta a los estudiantes a realizar un trabajo desde el hecho de seleccionar documentos para ser interpretados y trabajados en el concepto mencionado en el encabezado de la pregunta, y no que sea el docente quién se limite a presentarle a los estudiantes situaciones cercanas que solamente los convierte en meros observadores.
55	Sea imputada	En esta pregunta el enunciado difiere del juego de palabras que aparecen en la opción de respuesta señalada por ustedes como correcta, por tal razón la considero mal calificada.
69	Ajustar la respuesta a mi favor.	La opción A), que es la señalada por ustedes como correcta, desconoce la opción de una distribución de estudiantes y docentes acorde con el enunciado para obtener un mejor precio por el grupo.
72	Ajustar la respuesta a mi favor.	La considero mal calificada porque los cursos ofertados en la opción que usted señalaron como correcta, no corresponden con las aperturas de los cursos presentes en el enunciado.
73	Sea imputada	Solicito su imputación, por qué a partir de la gráfica, en las

		opciones de respuesta no se menciona si la comparación se deba hacer del nivel 1 al nivel 2 al nivel 3 al nivel 4, de manera creciente o decreciente por lo tanto dichas opciones quedan a interpretación del examinado.
76	Sea imputada	A partir del contexto el enunciado los estudiantes valían si dos eventos son dependientes o independientes teniendo en cuenta los condicionales, pero no que ellos escuetamente propongan y ejecuten procedimientos ya que el enunciado indica verificar su dependencia o independencia entre las variables que allí se mencionan, situación que va más allá de proponer procedimientos
79	Sea imputada	En la opción señalada por ustedes como correcta, así como las demás, es ambiguo el texto cuando dice que este resultado es menor que el gasto exigido, o menor a \$9.000, por lo tanto, solicito que por la redacción de las opciones me sea imputada esta pregunta
85	Sea imputada	A partir del enunciado, en las opciones de respuesta el saber no es geométrico métrico, Más bien es numérico variacional por su naturaleza, pero también espacial y aleatorio por lo mismo.
91	Ajustar la respuesta a mi favor.	La considero mal calificada, porque no son relaciones numéricas de orden sino variacional ya que dependen de los valores de los billetes, así como de las cantidades de cada uno, y finalmente son variables discretas porque son valores exactos los que se trabajan a partir de la situación dada en el enunciado.
95	Ajustar la respuesta a mi favor.	Creo que está mal calificada porque las operaciones mentales de interpretar producir y comparar no se ajustan a la regularidad de séptimo grado (a excepción de la primera), donde la comprensión es a partir de objetos concretos, y que aun no se desarrolla el pensamiento abstracto, por lo que ellos, de acuerdo con la pregunta, sí describen organizan y representan información de forma verbal junto con tablas de datos

Teniendo en cuenta todo lo anterior, espero se analicen con detalle y objetividad mis argumentos, y se modifique el puntaje obtenido por mí en las pruebas.

Atentamente,

JAIRO DANIEL PRIETO URBANO

Bogotá D.C., enero de 2023.

Señora

JAIRO DANIEL PRIETO URBANO

Aspirante

C.C. 11232844

ID Inscripción: 493696457

Concurso Abierto de Méritos

Proceso de Selección No. 2150 a 2237 de 2021, 2316, 2406 de 2022.

Directivos Docentes y Docentes, Población Mayoritaria.

La Ciudad

Radicado de Entrada No. 553571213.

Asunto: Respuesta a la reclamación contra los resultados publicados de las Pruebas Escritas presentadas en el marco del Proceso de Selección No. 2150 a 2237 de 2021, 2316, 2406 de 2022 Directivos Docentes y Docentes, Población Mayoritaria, zonas rural y no rural.

Respetada aspirante:

La CNSC y la Universidad Libre suscribieron Contrato de Prestación de Servicios No. 108 de 2022, cuyo objeto es *“Desarrollar el proceso de selección para la provisión de empleos vacantes del sistema especial de carrera docente, denominado proceso de selección directivos docentes y docentes - población mayoritaria, correspondiente a las pruebas escritas, así como el Proceso de Selección No. 601 de 2018 Directivos Docentes y Docentes en zonas afectadas por el conflicto armado – departamento Norte de Santander, desde las pruebas conocimientos específicos y pedagógicos y psicotécnica hasta la consolidación de los resultados finales para la conformación de las listas de elegibles, para el empleo docente primaria.”*

En virtud del referido contrato, se establece como obligación específica de la Universidad Libre la de *“Atender, resolver y responder de fondo dentro de los términos legales las reclamaciones, derechos de petición, acciones judiciales y llevar a cabo las actuaciones administrativas a que haya lugar en ejercicio de la delegación conferida con la suscripción del contrato, durante toda la vigencia de este y con ocasión de la ejecución de las diferentes etapas del proceso de selección.”*

En consecuencia, y en cumplimiento de lo establecido en el artículo 15 de los Acuerdos del Proceso de Selección No. 2150 a 2237 de 2021, 2316, 2406 de 2022 Directivos Docentes y Docentes, Población Mayoritaria y el numeral 2.7 del Anexo, cordialmente nos dirigimos a usted, con el propósito de dar respuesta a la reclamación formulada referente a los resultados preliminares publicados de las pruebas escritas, la cual fue presentada dentro de los términos legales y en la que usted señala:

“Acudo a la reclamación Y ANEXO DOCUMENTO EN PDF, para obtener un puntaje acorde a los resultados de las respuestas dadas por mí en la prueba referente al concurso docente

Lo anterior, con el fin de validar el proceso de parte de ustedes, y dado el caso poder continuar dentro del del concurso

Previo a dar respuesta a su reclamación, es pertinente precisar que en la misma usted fue citado a acceso al material de las pruebas; jornada que se llevó a cabo el día 27 de noviembre de 2022 y, con fundamento en lo cual, formuló complementación en la que indica lo siguiente:

(...) En los términos del debido proceso, yo solicité que previo a la reclamación me dieran a conocer los criterios con los cuales se imputaron y / o evaluaron las preguntas del examen; la metodología de evaluación de mi prueba, y que se verificara que la aplicación de la fórmula se hubiera hecho de manera clara, sin distorsionar los resultados y en honor al mérito y no a la suerte o a la casualidad, y también había solicitado que junto con el acceso a pruebas, me permitieran el acceso a la realimentación (retroalimentación) de todas las preguntas, para no dejar a interpretación de la suerte algunos resultados de la hoja de clave de respuestas, pero estas cosas no se dieron en el marco de mi solicitud radicada. 2. Comparando las respuestas indicadas en la hoja de las claves de respuesta, con las que yo señalé en mi respectiva hoja, tengo en el bloque de las primeras 98 preguntas (correspondientes con las pruebas escritas sobre conocimientos específicos y pedagógicos, que conforman los componentes eliminatorios) tengo un total de 72 respuestas correctas (incluyendo las preguntas imputadas), lo que corresponde con el 73,47% a mi favor de la prueba eliminatoria a la que me presenté, lo cual pueden corroborar ustedes mismos haciendo manualmente la lectura óptica de mi hoja de respuestas. 3. Las preguntas que fueron Imputadas por parte del ente calificador, y que fueron contadas dentro de las 72 que tengo a favor, ponen en tela de juicio la pertinencia y objetividad del examen dentro del proceso, teniendo en cuenta que debemos partir del hecho de que las pruebas fueron diseñadas por personal idóneo y suficientemente capacitado. Además, lo anterior da pie a la pregunta, ¿haciendo un examen MINUCIOSO a las preguntas de la prueba, cuántas más serían IMPUTABLES?, bien sea por ambiguas, subjetivas o mal formuladas. 4. Las preguntas que al parecer, obedecen a un componente de Ofimática, que fueron vinculadas al eje de gestión académica, resulta que dicha competencia como tal no la ví en el manual de funciones. Sí aparece un componente llamado Herramientas TIC para la práctica pedagógica, pero las preguntas diseñadas para el examen de admisión difieren en algunos casos del eje de Gestión Académica. 5. Si bien es cierto que en la guía de orientación a pruebas se señala la manera de calificar, lo cual se puede entrever a partir de las diferentes respuestas dadas a los docentes que mediante derecho de petición consultaron la manera en que fueron calificados, se manifiesta la manipulación individual que se aplicó por parte del ente calificador al número de preguntas, tanto así, que siendo el mismo concurso, dentro de los objetivos de la CNSC, se desfigura la palabra “merito” y se convalida la palabra “casualidad” a resultados como los que validaron exámenes con algo más del 60% de respuestas a favor (según diálogos personales con los docentes favorecidos), frente a casos como el mío que con el 73,47% de las preguntas eliminatorias a favor, aparezco descalificado para continuar en el proceso. 6. Lo único que finalmente justifica que la calificación no sea regida al mérito sino a situaciones particulares, tanto de la OPEC, como de algunos procedimientos estadísticos que al parecer se aplican en otras pruebas de carácter similar, es que ustedes desde antes de aplicar la prueba, tal vez sabían que la calidad de las preguntas no respondían a los requerimientos de la comisión nacional del servicio civil, posible razón por la cual se desconocen los bloques de preguntas de cada componente, el peso porcentual de cada pregunta, y a lo mejor por eso es que la calificación se ha visto tan sujeta a críticas que ustedes debían saber que se avistaban, toda vez que señalaron en la documentación previa a la presentación, que la calificación no dependía de las preguntas acertadas del participante, sino de manejo interno de ecuaciones y fórmulas matemáticas por parte de ustedes, dando a entender que si la prueba es ganada por muchos aspirantes, entonces no vale la pena y se debe editar en la calificación, lo que podría estar configurando escenarios de poca o nula imparcialidad. A continuación, relaciono de manera detallada las razones para solicitar el ajuste o imputación de algunas preguntas, y el ajuste a mi resultado en la prueba. Pregunta Solicitud Razón 8 Ajustar la respuesta a mi favor. En el enunciado indica que no hay Internet en la sede B, además que es de aclarar qué dentro de la OPEC y el manual de funciones, NO se relaciona la ofimática como requisito para el cargo al cual aspiramos, por lo mismo y tanto, esta pregunta

debería declararse a favor del examinado. 16 Sea imputada En el encabezado se menciona un colegio con aprendizaje basado en proyectos donde los alumnos son de habilidades artísticas, pero de poca comprensión lectora según la trazabilidad del año anterior. Se debe diseñar una estrategia pedagógica que corresponda a las necesidades del grupo, y que incluya a los padres. La opción A) indica que hay que desarrollar un proyecto, pero no aclara qué tipo de habilidades se van a trabajar. la opción B) indica definir un contexto, pero no incluye el rol del entorno, ni de los padres según lo planteado en el año anterior. Y la opción C) señala incentivar aprendizajes por medio de la escritura, pero esa opción ignora que ellos tienen baja comprensión lectora, la cual va de la mano de la competencia escritora, además que restringe tanto a los padres, como al contexto. 17 Sea imputada Esta pregunta trabaja el mismo encabezado de la pregunta anterior y para vincular a los padres de familia la opción A) indica establecer comunicación con los estudiantes que necesitan mayor atención. Aunque considero que esta es la opción más acorde, deja de lado el trabajo que desde orientación escolar se debe realizar, dadas las diferentes rutas de atención escolar necesarias en tales casos, en las cuales deben estar vinculados los padres de familia. La opción B) presenta la información cualitativa, pero esos informes no vinculan acciones de padres. Y la opción C) indica promover la participación con actividades como la escuela de padres, pero estas escuelas dependen de orientación escolar, no del docente de matemáticas. 20 Ajustar la respuesta a mi favor. Considero que yo la respondí bien, porque si debo tener en cuenta las competencias ciudadanas, entonces el propiciar ambientes que fomenten la práctica del respeto a los derechos humanos, permiten consolidar éstas mismas competencias, contrario a las alternativas que resignifiquen el PEI, toda vez que éste no es más que un documento - carta de navegación, que es susceptible de herrar en casos particulares. Además, que su modificación no depende solamente del profesor de matemáticas. 21 Sea imputada En el escenario de una sana convivencia entre los miembros de la comunidad educativa, según ustedes en la opción señalada como correcta, se debe fortalecer el tejido social por medio de las familias y consolidar un entorno protector; pero no es cierto que la población migrante lo haga en condiciones de familia consolidada sino de familia disfuncional en la mayoría de los casos, y es desde la casa de los nativos dónde se generan situaciones de xenofobia que se reflejan en los niños de grado quinto, incluso poniendo en tela de juicio la búsqueda de soluciones con otros profesionales para hacer redes de apoyo, por lo tanto, las opciones de respuesta, aunque intentan dar cuenta de la solución a la situación, cada una deja de lado circunstancias reales de las personas migrantes y las familias nativas. 23 Ajustar la respuesta a mi favor. Debe estar mal calificada porque el rector no es el que modifica el PEI, este es construido por los estamentos de la comunidad educativa no por una sola persona y tampoco puede el profesor por cuenta propia convocar a padres de familia sin poner en marcha la ruta de acción, pero considerando las actitudes de liderazgo el profesor, éste puede gestionar asesoría para desarrollar sus acciones de manera óptima. 24 Ajustar la respuesta a mi favor. El enunciado pide que se construya un proyecto Por lo cual el docente debe redactar los objetivos a partir de los intereses de los estudiantes pues qué gana con involucrar la comunidad educativa sin tener en claro unos objetivos que den cuenta de los valores y actitudes de los estudiantes, por eso, en esta pregunta, la opción indicada por ustedes ignora aspectos relevantes a la hora de proponer el proyecto que debe ser desde unos objetivos claros. 34 Ajustar la respuesta a mi favor. Se pide que el sistema institucional de evaluación educativa sea democrático entonces se debe fomentar la participación estudiantil, en lugar de promover los mecanismos existentes, que de acuerdo con el encabezado, se sabe que no son suficientes y la consolidación de estos, sean o no suficientes, se da si se fomenta la participación. 35 Sea imputada Solicito la imputación, porque para que ellos ejerzan su derecho cualquiera de las tres opciones consolida el acceso a este. 43 Ajustar la respuesta a mi favor. Si los estudiantes han sido diagnosticados y el docente se remite a las normas; es el docente quién debe elaborar los recursos de apoyo, pero no puede atender aisladamente del contexto educativo y de manera integral a los estudiantes que él evidencie o intuya con algunas limitaciones, porque el docente no es quien diagnóstica; es quien se apoya en la institución para remitir a los profesionales correspondientes. Ahora, en el caso en que sea el profesor quién interpreta las situaciones y acude a darles soluciones por su mero juicio, deja de lado la objetividad del proceso de inclusión. 45 Ajustar la respuesta a mi favor. La relajación

mental no es la única respuesta para atender las dificultades de aprendizaje, y son los padres de familia mediante las guías quienes dan cuenta de que los estudiantes ejecutan o realizan los ajustes razonables de aprendizaje de su hijo 53 Ajustar la respuesta a mi favor. Considero que está mal calificada porque se infiere en todo caso, que es el docente quién orienta a los estudiantes a realizar un trabajo desde el hecho de seleccionar documentos para ser interpretados y trabajados en el concepto mencionado en el encabezado de la pregunta, y no que sea el docente quién se limite a presentarle a los estudiantes situaciones cercanas que solamente los convierte en meros observadores. 55 Sea imputada En esta pregunta el enunciado difiere del juego de palabras que aparecen en la opción de respuesta señalada por ustedes como correcta, por tal razón la considero mal calificada. 69 Ajustar la respuesta a mi favor. La opción A), que es la señalada por ustedes como correcta, desconoce la opción de una distribución de estudiantes y docentes acorde con el enunciado para obtener un mejor precio por el grupo. 72 Ajustar la respuesta a mi favor. La considero mal calificada porque los cursos ofertados en la opción que usted señalaron como correcta, no corresponden con las aperturas de los cursos presentes en el enunciado. 73 Sea imputada Solicito su imputación, por qué a partir de la gráfica, en las opciones de respuesta no se menciona si la comparación se deba hacer del nivel 1 al nivel 2 al nivel 3 al nivel 4, de manera creciente o decreciente por lo tanto dichas opciones quedan a interpretación del examinado. 76 Sea imputada A partir del contexto el enunciado los estudiantes valían si dos eventos son dependientes o independientes teniendo en cuenta los condicionales, pero no que ellos escuetamente propongan y ejecuten procedimientos ya que el enunciado indica verificar su dependencia o independencia entre las variables que allí se mencionan, situación que va más allá de proponer procedimientos 79 Sea imputada En la opción señalada por ustedes como correcta, así como las demás, es ambiguo el texto cuando dice que este resultado es menor que el gasto exigido, o menor a \$9.000, por lo tanto, solicito que por la redacción de las opciones me sea imputada esta pregunta 85 Sea imputada A partir del enunciado, en las opciones de respuesta el saber no es geométrico métrico, Más bien es numérico variacional por su naturaleza, pero también espacial y aleatorio por lo mismo. 91 Ajustar la respuesta a mi favor. La considero mal calificada, porque no son relaciones numéricas de orden sino variacional ya que dependen de los valores de los billetes, así como de las cantidades de cada uno, y finalmente son variables discretas porque son valores exactos los que se trabajan a partir de la situación dada en el enunciado. 95 Ajustar la respuesta a mi favor. Creo que está mal calificada porque las operaciones mentales de interpretar producir y comparar no se ajustan a la regularidad de séptimo grado (a excepción de la primera), donde la comprensión es a partir de objetos concretos, y que aun no se desarrolla el pensamiento abstracto, por lo que ellos, de acuerdo con la pregunta, sí describen organizan y representan información de forma verbal junto con tablas de datos Teniendo en cuenta todo lo anterior, espero se analicen con detalle y objetividad mis argumentos, y se modifique el puntaje obtenido por mí en las pruebas(...)"

En atención a lo expuesto, nos permitimos responder en los siguientes términos:

Respecto de su solicitud de revisión de los resultados de sus pruebas, se le informa que se realizó nuevamente una confrontación entre el string de respuestas generado a partir de la lectura óptica de su hoja de respuesta, versus la hoja de respuesta física del mismo, con el fin de verificar que exista total concordancia entre los dos.

En relación con la calificación de la prueba eliminatoria, se informa que, el método utilizado es el de puntuación con ajuste proporcional. El cálculo de la puntuación está basado en la proporción de referencia para cada grupo de aspirantes según la OPEC.

Tenga en cuenta que la proporción de referencia en su OPEC es: **0.76530**

Y su proporción de aciertos es: **0.73469**

De esta manera, el cálculo de las puntuaciones con ajuste proporcional está definido por las siguientes fórmulas:

Cuando la Proporción de Aciertos es MENOR a la Proporción de referencia, entonces:

$$Pa_i = \frac{Min_{aprob}}{n * Prop_{Ref}} * X_i$$

Donde:

Pa_i : Puntaje con ajuste proporcional del i -ésimo aspirante.

Min_{aprob} : valor de la calificación mínima aprobatoria según los acuerdos de convocatoria.

n : Total de ítems en la prueba.

$Prop_{Ref}$: Proporción de referencia (proporción de aciertos)

X_i : Cantidad de aciertos del i -ésimo aspirante en la prueba.

Cuando la Proporción de Aciertos es MAYOR o IGUAL a la Proporción de referencia, entonces:

$$Pa_i = Min_{aprob} + \frac{100 - Min_{aprob}}{n * (1 - Prop_{Ref})} * [x_i - (n * Prop_{Ref})]$$

Donde:

Pa_i : Puntaje con ajuste proporcional del i -ésimo aspirante.

$100 - Min_{aprob}$: Complemento del valor de la calificación mínima aprobatoria

n : Total de ítems en la prueba.

$1 - Prop_{Ref}$: Proporción complementaria a la proporción de referencia

x_i : Cantidad de aciertos del i -ésimo aspirante en la prueba.

Teniendo en cuenta lo anterior, para obtener su puntuación debe utilizar los siguientes valores correspondientes a la prueba presentada:

x: Cantidad de aciertos obtenidos en la prueba	72
n: Total de ítems en la prueba	98
PMA: Puntaje Mínimo Aprobatorio de su OPEC	60
$Prop_{Ref}$: Proporción de Referencia:	0.76530

Por lo anterior, su puntuación final con ajuste proporcional es **57.60**

Con el método utilizado se garantiza que se mantenga la posición dentro del grupo de referencia de acuerdo con el número de aciertos obtenidos por cada aspirante.

Para el cálculo de la puntuación tenga en cuenta que la proporción de referencia en su OPEC es **0,50**. y su proporción de aciertos es **0.77272**.

Se debe tener presente que la proporción de aciertos está definida por $Prop_{aciertos} = \frac{X_i}{n}$

De esta manera, el cálculo de las puntuaciones mediante el método con ajuste proporcional está definido formalmente por:

$$Pa_i = \begin{cases} \frac{X_i}{n} < Prop_{Ref} \rightarrow \frac{M_i}{n * Prop_{Ref}} * X_i \\ \frac{X_i}{n} \geq Prop_{Ref} \rightarrow M_i + \frac{100 - M_i}{n * (1 - Prop_{Ref})} * [x_i - (n * Prop_{Ref})] \end{cases}$$

Donde:

Pa_i : Puntaje con ajuste proporcional del i -ésimo aspirante.

M_i : Calificación fraccionada clasificatoria

n : Total de ítems en la prueba.

$Prop_{Ref}$: Proporción de referencia

X_i : Cantidad de aciertos del i -ésimo aspirante en la prueba.

Igualmente, la calificación fraccionada clasificatoria corresponde con 50 puntos en la escala de 0 a 100 que se utiliza para asignar la puntuación al aspirante.

Teniendo en cuenta lo anterior, para obtener su puntuación debe utilizar los siguientes valores correspondientes a la prueba presentada:

X_i: Cantidad de aciertos obtenidos en la prueba	34
n: Total de ítems en la prueba	44
M_i: Calificación fraccionada clasificatoria	50
$Prop_{Ref}$: Proporción de Referencia	0,50

Por lo anterior, su puntuación final con ajuste proporcional es **77.27**

Con el método utilizado se garantiza que se mantenga la posición dentro del grupo de referencia de acuerdo con el número de aciertos obtenidos por cada aspirante. Esta calificación es la que obtiene el aspirante y que puede ser obtenida por otros aspirantes que tengan el mismo desempeño.

En cuanto al proceso de construcción de las pruebas y sus respectivos ítems, es pertinente aclarar que, la Universidad Libre es responsable del diseño y construcción de la Prueba de Conocimientos específicos y pedagógicos para el contexto rural, la Prueba de Aptitudes y Competencias Básicas para el contexto no rural y de la Prueba psicotécnica para ambos contextos. La construcción de estas pruebas se llevó a cabo bajo el formato de Prueba de Juicio Situacional (PJS). Así, con base en lo anterior y en los criterios psicométricos de construcción, se

desarrollaron las distintas fases que permitieron elaborar el instrumento de medición, las cuales se describen a continuación:

- **Fase 1.** Análisis de los ejes temáticos: la Universidad Libre recibió de la CNSC la información de los ejes temáticos e indicadores definidos con el Ministerio de Educación Nacional. Posterior a ello y con la participación de un grupo de expertos, se revisó y validó el contenido de estos y se realizó un análisis funcional; esto es, una validación de pertinencia entre la descripción del perfil de los empleos convocados con lo contenido en el Manual de funciones, requisitos y competencias de la entidad participante. Paso seguido, se definió el objetivo de evaluación de las pruebas, identificando los dominios temáticos y atributos, así como el objeto de medición y evaluación en las pruebas escritas a elaborar.
- **Fase 2.** Definición del equipo para el diseño de casos y enunciados: con base en lo anterior, la universidad contrató un grupo de expertos constructores y pares académicos para la elaboración de los casos y enunciados que conformarían las pruebas.
- **Fase 3.** Capacitación y entrenamiento del equipo de construcción: conformado el grupo para la elaboración de las pruebas, se realizaron varias jornadas de capacitación, con el fin de unificar los aspectos psicométricos, metodológicos y procedimentales relevantes y necesarios para la construcción técnica de los ítems. De igual forma, se socializaron los procedimientos de seguridad y confidencialidad de la información.
- **Fase 4.** Construcción de casos y enunciados: de acuerdo con la temática y la experticia de cada profesional, se realizó la asignación de los indicadores y la cantidad de ítems a construir, asimismo, se entregó a los expertos la descripción funcional (propósito, funciones y requisitos) de los empleos del Proceso de Selección, con el fin de que la construcción reflejara la realidad laboral de estos.
- **Fase 5.** Validación de ítems por pares temáticos y metodológicos: la validación de los casos y enunciados construidos se realizó mediante la estrategia denominada “taller de validación” en la cual participaron el constructor (experto temático), dos pares académicos (expertos temáticos de calidades profesionales y experiencia similar a la del constructor), el profesional de apoyo (profesional que verifica el cumplimiento de la aplicación del formato de evaluación y lleva control de avance de las estructuras de prueba) y el corrector de estilo (profesional con experiencia en verificación, corrección y redacción de textos académicos) quienes revisaron, simultáneamente, el contenido de los casos y enunciados usados en la prueba. De igual manera, con base en los conceptos de los expertos, se realizaron los ajustes correspondientes a cada uno de los ítems que recibieron comentarios durante el taller de validación, para así, ser revisados hasta su aprobación.
- **Fase 6.** Última validación: posterior a que los casos y enunciados construidos fueron aprobados en taller de validación, se realizó una última revisión con el apoyo de un tercer experto.

Considerando el proceso de construcción anteriormente expuesto, se puede afirmar que, los ítems no carecen de una estructura funcional o pertinente para las pruebas que se aplicaron. Más aún, es necesario mencionar que posterior a la aplicación de la prueba, esto es, en el proceso de calificación, cada ítem se sometió a un análisis psicométrico por medio del cual se evaluó su pertinencia y validez, con el fin de garantizar su calidad dentro de los grupos de referencia para los cuales fue aplicado.

Para dar respuesta a su solicitud en la que manifiesta la NO pertinencia del eje temático de ofimática de las pruebas escritas con el perfil, es necesario tener presente lo establecido en la Ley 909 de 2004, Decreto 1083 de 2015 y Decreto 051 de 2018, entre otros, por medio de los cuales se describe el procedimiento que se debe ejecutar previamente a la apertura de la Convocatoria y la definición de los ejes temáticos a desarrollar, para lo cual nos permitimos transcribir el artículo 2.2.6.3. del Decreto 1083 de 2015, el cual señala que:

"(...) Artículo 2.2.6.3. Corresponde a la Comisión Nacional del Servicio Civil elaborar y suscribir las convocatorias a concurso, con base en las funciones, los requisitos y el perfil de competencias de los empleos definidos por la entidad que posea las vacantes, de acuerdo con el manual específico de funciones y requisitos". (Subrayado y negrilla fuera del texto).

En esta primera norma transcrita, se define que el eje central de los Procesos de selección para definir los perfiles, ejes temáticos y competencias que se requieren para desempeñar cada empleo perteneciente al sistema de carrera, se fundamenta en el Manual de Funciones, Requisitos y Competencias. Así mismo, se concluye que la planeación del Proceso de selección se debe realizar conjuntamente y de forma armónica con la entidad a la cual se proveerán los cargos pertenecientes al sistema especial de carrera docente.

En este orden, la CNSC y la Universidad operadora del Proceso de selección, fundamentándose en el Manual de Funciones, Requisitos y Competencias para los cargos de directivos docentes y docentes del sistema especial de carrera docente, el cual contiene los requisitos mínimos para tener en cuenta en la admisión de los aspirantes y la selección de los ejes temáticos para la elaboración de las pruebas escritas.

Las pruebas deben indagar por conocimientos en ofimática, esto con el fin de que el esfuerzo realizado en la construcción y aplicación de pruebas vaya encaminado a medir competencias que ayuden al logro de los objetivos y funciones específicas de los cargos a proveer, tal como se logró con estas preguntas. Existe numerosa evidencia en la red referente a convenios hechos por parte del estado colombiano particularmente en el proyecto Colombia Compra Eficiente, que evidencian el uso generalizado del Microsoft office en las entidades públicas colombianas. En este sentido, el objetivo de la construcción y aplicación de pruebas va encaminado a medir competencias ofimáticas con las herramientas mayormente utilizadas en el territorio colombiano (Microsoft office). Asimismo, según el Ministerio de Tecnologías de la Información y Comunicaciones durante el 2022 se ha dispuesto de diversos recursos como Microsoft Azure de Microsoft que permite fortalecer las habilidades técnicas que ayuden a la transformación digital en la alta demanda del mercado laboral.

Así las cosas, se considera que dichos ítems que se incluían en la prueba escrita, son pertinentes para medir la aplicación de conocimiento en relación con las herramientas ofimáticas para el desarrollo de sus funciones.

Por lo anterior, se le informa que no es de recibo por parte de la Universidad la apreciación a la cual usted hace alusión en su escrito de reclamación, como quiera que se ha aplicado la normatividad vigente que reglamenta la elaboración de los ejes temáticos y por ende las preguntas construidas de ofimática para la aplicación de las pruebas escritas de Aptitudes y Competencias Básicas.

Con la información obtenida de las respuestas de los aspirantes (aciertos y desaciertos) en el proceso de calificación, se llevó a cabo el análisis de los ítems observando su comportamiento. En esta etapa del proceso se analizaron, entre otras cosas, qué tan difíciles eran los ítems para el grupo de personas que lo presentaron, si tuvieron algún problema de redacción, si algunos no

eran pertinentes para el perfil que se evaluó, etc. Los análisis mencionados anteriormente se llevaron a cabo con un equipo de expertos, entre los que se encuentran, los constructores de los ítems, la coordinadora de pruebas, el psicómetra y el analista de datos.

Adicional a lo anterior y para profundizar un poco más en el análisis, se realiza la revisión de los ítems de forma cualitativa, para determinar si es necesario imputar (dar el acierto a todos los aspirantes) algún ítem que no cumpla con los criterios de calidad, de ahí que la calificación definitiva se obtiene después de determinar los ítems imputados.

Una vez hecho el análisis de los ítems, se procede a calcular la calificación del aspirante.

En la prueba presentada por usted los ítems imputados fueron los siguientes:

Tipo de prueba	Posición	Causa
Prueba De Aptitudes Y Competencias Básicas (Eliminatoria)	19	PROBLEMAS DE CONTENIDO QUE AFECTA LA COMPRESIÓN DEL ÍTEM
Prueba De Aptitudes Y Competencias Básicas (Eliminatoria)	30	PROBLEMAS DE CONTENIDO QUE AFECTA LA COMPRESIÓN DEL ÍTEM
Prueba De Aptitudes Y Competencias Básicas (Eliminatoria)	49	PROBLEMAS DE CONTENIDO QUE AFECTA LA COMPRESIÓN DEL ÍTEM
Prueba De Aptitudes Y Competencias Básicas (Eliminatoria)	57	PROBLEMAS DE CONTENIDO QUE AFECTA LA COMPRESIÓN DEL ÍTEM
Prueba De Aptitudes Y Competencias Básicas (Eliminatoria)	61	PROBLEMAS DE CONTENIDO QUE AFECTA LA COMPRESIÓN DEL ÍTEM
Prueba De Aptitudes Y Competencias Básicas (Eliminatoria)	62	PROBLEMAS DE CONTENIDO QUE AFECTA LA COMPRESIÓN DEL ÍTEM
Prueba De Aptitudes Y Competencias Básicas (Eliminatoria)	63	PROBLEMAS DE CONTENIDO QUE AFECTA LA COMPRESIÓN DEL ÍTEM
Prueba De Aptitudes Y Competencias Básicas (Eliminatoria)	70	PROBLEMAS DE CONTENIDO QUE AFECTA LA COMPRESIÓN DEL ÍTEM
Prueba De Aptitudes Y Competencias Básicas (Eliminatoria)	80	PROBLEMAS DE CONTENIDO QUE AFECTA LA COMPRESIÓN DEL ÍTEM
Prueba Psicotécnica (Clasificatoria)	111	PROBLEMAS DE CONTENIDO QUE AFECTA LA COMPRESIÓN DEL ÍTEM
Prueba Psicotécnica (Clasificatoria)	116	PROBLEMAS DE CONTENIDO QUE AFECTA LA COMPRESIÓN DEL ÍTEM

Respecto a su petición de anulación de ítems, es pertinente aclararle la estructura del proceso de construcción y validación de pruebas que se da antes de la construcción de ítems:

Inicialmente, la CNSC entregó a la Universidad las estructuras de perfiles de competencias construidos por el Ministerio de Educación Nacional y la CNSC, con lo cual se adelanta el ejercicio de verificación frente al Manual de funciones, requisitos y competencias para los cargos de directivos docentes y docentes para el empleo en concurso.

Posteriormente, la Universidad generó la identificación, verificación, agrupación y consolidación de las estructuras de perfiles de competencias entregados por la CNSC, realizando sugerencias justificadas técnicamente a la CNSC para la modificación de estas en los casos que las definiciones y las funciones de los empleos lo ameritaran y dejando intactas aquellas estructuras en donde no se observara la necesidad de generar cambios desde un punto de vista técnico.

En suma, la CNSC y el MEN aprobaron los cambios, con el fin de asegurar que las estructuras de las pruebas a aplicar para cada uno de los empleos estuvieran acordes con las necesidades de estas. Una vez aprobado el informe final de las actividades de verificación, agrupación y consolidación de los ejes temáticos, se inició la elaboración de las pruebas.

En consecuencia, se evidencia que los ejes temáticos incluidos en las pruebas planteadas incluyeron las habilidades y capacidades mínimas requeridas y pactadas con la entidad que forma parte del proceso de selección.

Luego de la aplicación de las pruebas, la información obtenida de las respuestas de los aspirantes (aciertos y desaciertos) en el proceso de calificación, se llevó a cabo el análisis de los ítems observando que los patrones de respuesta cumplieran con criterios estadísticos de calidad previamente establecidos. En esta etapa del proceso se analizaron, entre otras cosas, cuál fue el porcentaje de personas que acertaron para cada ítem, cuál fue la relación entre el porcentaje de acierto del ítem y los porcentajes de acierto de toda la prueba, si los ítems tuvieron algún problema de redacción, si algún(os) ítem(s) no era pertinente(s) para el perfil que se evaluó, etc. Los análisis mencionados anteriormente se llevaron a cabo con un equipo de expertos, entre los que se encuentran los constructores de los ítems, la coordinadora de pruebas, el psicómetra y el analista de datos.

Adicional a lo anterior y para profundizar un poco más en el análisis, se realiza la revisión cualitativa de los ítems que no cumplieron con los criterios estadísticos o que fueron reportados en el formato de preguntas dudosas, para determinar si es necesario imputar (dar el acierto a todos los aspirantes) a algún ítem que no cumpla con los criterios de calidad, de ahí que la calificación definitiva se obtiene después de determinar los ítems imputados.

Así las cosas, para el caso particular de los ítems mencionados y luego del análisis descrito, se confirma que los ítems que pide sean imputados, dan cuenta de un comportamiento acorde con los parámetros establecidos dentro del instrumento de evaluación y evaluó de forma correcta lo pretendido en la prueba, teniendo en cuenta el análisis psicométrico y técnico al cual se someten todos los ítems.

Para atender su solicitud sobre las justificaciones de las preguntas 8,16,17,20,21,23,24,34,35,43,45,53,55,69,72,73,76,79,85,91,95 , se da respuesta de la siguiente manera:

Posición	Claves - Justificación	Marcadas aspirantes - Justificación
8	C - es correcta, porque hacer una copia del correo en un archivo .pst en la sede A permitirá que se pueda importar el archivo en la sede B, la cual NO tiene acceso a internet, dado que los archivos .pst permiten almacenar una copia de seguridad del correo electrónico, los contactos y el calendario, se estaría cumpliendo con lo solicitado en el caso y el enunciado y con las mejores prácticas establecidas por Microsoft Office 365 en la página: https://support.microsoft.com/es-es/office/hacer-copia-de-seguridad-del-	B - es incorrecta, porque exportar los elementos del correo a un archivo .nst en la sede A, NO permitirá restaurar el correo en la sede B, pues los archivos .nst solo almacenan las conversaciones de grupos y otros datos de estos. Lo anterior, de acuerdo con las prácticas establecidas por Microsoft Office 365 en la página: https://support.microsoft.com/es-es/office/hacer-copia-de-seguridad-del-

Posición	Claves - Justificación	Marcadas aspirantes - Justificación
	correo-electr%C3%B3nico-e5845b0b-1aeb-424f-924c-aa1c33b18833	
16	A - es correcta, porque la opción responde a las necesidades presentadas y se relaciona directamente con el uso de la literatura para la formación artística como uno de los objetivos específicos de la educación, tal como se indica en el artículo 21 de la Ley 115 de 1994: "(...) La formación artística mediante la expresión corporal, la representación, la música, la plástica y la literatura; (...)".	B - es incorrecta, porque al poner en práctica una planificación según el año anterior NO se están teniendo en cuenta las necesidades actuales de la población. Además de ello, dicha acción al ser impuesta, limita el impulso del deseo del saber y NO corresponde a uno de los objetivos específicos establecidos en el artículo 21 de la Ley 115 de 1994: "(...) b) El fomento del deseo de saber, de la iniciativa personal frente al conocimiento y frente a la realidad social, así como del espíritu crítico; (...)".
17	C - es correcta, porque entre las acciones que realiza el docente está fomentar con los padres de familia un espacio de conocimiento y participación del proceso educativo en el que se encuentran sus hijos, generando así resultados efectivos, tal como se indica en el artículo 1 de la Ley 2025 de 2020: "(...) Las instituciones educativas, atendiendo a su entorno y realidades particulares, propenderán por estimular la participación de los padres y madres de familia y cuidadores, con el objeto de fortalecer sus capacidades, para la formación integral (...)".	A - es incorrecta, porque el brindar información de que involucre únicamente a un grupo de padres y NO a la totalidad de ellos, NO se estaría respondiendo a la necesidad presentada, pues la dificultad es del grupo de estudiantes en general y NO de algunos de ellos. Además, NO se da cumplimiento oportuno a unos de los aspectos que se deben incluir en el contenido de la escuela de padres. Lo anterior, según el artículo 5 de la Ley 2025 de 2020: "(...) B) Responsabilidades de los padres en la crianza de sus hijos, acompañamiento al proceso de aprendizaje y en la garantía de sus derechos; (...)".
20	B - es correcta, ya que según las Orientaciones para la institucionalización de competencias ciudadanas (Ministerio de Educación Nacional, 2011), con el fin de lograr el desarrollo y puesta en práctica de las competencias ciudadanas en los espacios cotidianos de los Establecimientos educativos y, con ello, construir la posibilidad real de llevar a cabo lo propuesto en los Estándares básicos de competencias ciudadanas, dentro y fuera del contexto educativo, es fundamental la participación activa de estudiantes, docentes, directivos docentes, familias, autoridades locales, SE y MEN, de manera que el aporte de cada uno de ellos permita resignificar el PEI (págs. 23-24). Por lo tanto, para cumplir la propuesta relacionada con la problemática es necesario generar cambios en el PEI.	C - es incorrecta, ya que propiciar las prácticas hacia el respeto de los derechos humanos no es una estrategia que permita abordar la problemática que se presenta, puesto que lo adecuado es resignificar el PEI o realizar allí los cambios pertinentes. Esto, de acuerdo a la Ley General de Educación que expresa que el objetivo primordial de todos los niveles educativos es el desarrollo integral de los educandos mediante acciones estructuradas encaminadas a fomentar la práctica del respeto a los derechos humanos (Ley 115, 1994, Art. 13). Pero, para desarrollar y poner en práctica las competencias ciudadanas en los espacios cotidianos de los Establecimientos educativos y, con ello, construir la posibilidad real de llevar a cabo lo propuesto en los Estándares básicos de competencias ciudadanas, dentro y fuera del contexto educativo, es fundamental la participación activa de estudiantes, docentes, directivos docentes, familias, autoridades locales, SE y MEN, de manera que el aporte de cada uno de ellos

Docentes y Directivos Docentes

(Población mayoritaria) Zonas Rural y No Rural

Posición	Claves - Justificación	Marcadas aspirantes - Justificación
		permita resignificar el PEI, según lo exponen las Orientaciones para la institucionalización de competencias ciudadanas (Ministerio de Educación Nacional, 2011, págs. 23-24).
21	C - es correcta, ya que según el Plan Especial de Educación Rural, para promover el desarrollo de competencias ciudadanas en los estudiantes se deben desarrollar acciones para fortalecer las escuelas de familia de manera que se brinden en este espacio herramientas para que las familias se consoliden como entornos protectores donde se potencian y se ejercen las competencias ciudadanas para el ejercicio de los derechos humanos. Así mismo, se deben implementar acciones para favorecer la conformación de redes de familias como elemento para el fortalecimiento del tejido social (Ministerio de Educación Nacional, 2010, p. 86).	A - es incorrecta, puesto que según el Plan Especial de Educación Rural, para promover el desarrollo de competencias ciudadanas en los estudiantes se deben desarrollar acciones para fortalecer las escuelas de familia de manera que se brinden en este espacio herramientas para que las familias se consoliden como entornos protectores donde se potencian y se ejercen las competencias ciudadanas para el ejercicio de los derechos humanos. Así mismo, se deben implementar acciones para favorecer la conformación de redes de familias como elemento para el fortalecimiento del tejido social, pero esto no se logra por medio de intercambio de experiencias con otros docentes pues cada familia tiene su particularidad (Ministerio de Educación Nacional, 2010, p. 86).
23	C - es correcta ya que según la normatividad vigente, las modificaciones al proyecto educativo institucional podrán ser solicitadas al rector por cualquiera de los estamentos de la comunidad educativa, quien procederá a someterlas a discusión de los demás estamentos y concluida esta etapa, el Consejo Directivo procederá a decidir sobre las propuestas, previa consulta con el Consejo Académico, según lo indica la normatividad vigente (Decreto 1860, 1994, art. 15). Por lo anterior, en el caso planteado, el primer paso del docente debe ser la extender la solicitud de las modificaciones al Proyecto Educativo Institucional que su propuesta demande.	A - es incorrecta, ya que la Ley General de Educación expresa que es función del rector, y no del docente, mantener activas las relaciones con las autoridades educativas, con los patrocinadores o auspiciadores de la institución y con la comunidad local, para el continuo progreso académico de la institución y el mejoramiento de la vida comunitaria (Ley 115, 1994, art. 25); en tal sentido, los proyectos pedagógicos deben estar descritos en el PEI y si es necesario hacer modificaciones para incluirlos, las modificaciones al proyecto educativo institucional podrán ser solicitadas al rector por cualquiera de los estamentos de la comunidad educativa, quien procederá a someterlas a discusión de los demás estamentos y concluida esta etapa, el Consejo Directivo procederá a decidir sobre las propuestas, previa consulta con el Consejo Académico, según lo indica la normatividad vigente (Decreto 1860, 1994, art. 15).
24	A - es correcta, ya que el documento del Programa Nacional de Educación para la Sexualidad y Construcción de Ciudadanía establece que el proyecto pedagógico de educación para la sexualidad se debe construir participativamente, para promover	B - es incorrecta, ya que la normatividad vigente indica que dentro del ejercicio de evaluación y promoción de los estudiantes se debe estimular el afianzamiento de valores y actitudes (Decreto 1860, 1994, art. 47), lo cual no es suficiente para el desarrollo del Proyecto Pedagógico, ya que el documento

Docentes y Directivos Docentes

(Población mayoritaria) Zonas Rural y No Rural

Posición	Claves - Justificación	Marcadas aspirantes - Justificación
	ambientes favorables hacia la educación para la sexualidad y facilitar a los estudiantes la expresión libre de sus inquietudes más profundas, sus necesidades sentidas y sus formas de pensar y de sentir (Ministerio de Educación Nacional, 2008, p.5).	del Programa Nacional de Educación para la Sexualidad y Construcción de Ciudadanía establece que el proyecto pedagógico de educación para la sexualidad se debe construir participativamente, para promover ambientes favorables hacia la educación para la sexualidad y facilitar a los estudiantes la expresión libre de sus inquietudes más profundas, sus necesidades sentidas y sus formas de pensar y de sentir (Ministerio de Educación Nacional, 2008, p.5).
34	C - es correcta, porque el Establecimiento Educativo define el Sistema Institucional de Evaluación de los Estudiantes, contemplando todos los parámetros para evaluarlos, a través del estudio, la reflexión, el análisis, las negociaciones y los acuerdos entre todos los integrantes de la comunidad educativa, según el Decreto 1290 de 2009, art. 4: Definición del sistema institucional de evaluación de los estudiantes. Como se dice en el Literal 11: "Los mecanismos de participación de la comunidad educativa en la construcción del sistema institucional de evaluación de los estudiantes".	B - es incorrecta, porque la opción hace partícipe, únicamente, a los estudiantes, excluyendo a los demás integrantes de la comunidad educativa, como lo dice el Decreto 1290 de 2009: "el sistema de evaluación institucional de los estudiantes que hace parte del proceso educativo institucional debe contener: (...) 11. Los mecanismos de participación de la comunidad educativa en la construcción del sistema institucional de evaluación de los estudiantes" (art. 4, Num 11). Debe tenerse en cuenta que la comunidad educativa, según la Ley 115, "está conformada por estudiantes o educandos, educadores, padres de familia o acudientes de los estudiantes, egresados, directivos docentes y administradores escolares. Todos ellos, según su competencia, participarán en el diseño, ejecución y evaluación del proyecto educativo institucional y en la buena marcha del respectivo establecimiento educativo" (art. 6). Adicionalmente, la opción solo hace referencia a la promoción, excluyendo los demás componentes del sistema evaluativo.
35	B - es correcta, porque toda Institución Educativa debe nombrar a sus representantes al inicio del año académico y con la participación de toda la comunidad, siendo conformada esta por el rector, el Consejo Directivo y el Consejo Académico. En cuanto a los estudiantes, democráticamente eligen al Consejo Estudiantil y al Personero, según el Decreto 1075 de 2015, Título VII: De los Establecimientos educativos; el Capítulo 2: Gobierno escolar Art. 142, así como el Art. 2.3.3.1.5.11.: Personero de los estudiantes y el Art. 2.3.3.1.5.12.: Consejo de estudiantes.	A - es incorrecta, porque la alternativa se refiere a un objetivo transversal, pues la enseñanza, promoción y práctica de valores como la solidaridad y la democracia hacen referencia a los objetivos generales de la educación básica y deben estar inmersas en el currículum, como se define en el Art. 20 de la Ley 115 de 1994. Adicionalmente, la opción no hace referencia a la participación democrática de los estudiantes en la institución, como se plantea en el enunciado.
43	C - es correcta, porque atender a los estudiantes con limitaciones o	B - es incorrecta, porque el docente no debe realizar recursos estandarizados, pues debe

Posición	Claves - Justificación	Marcadas aspirantes - Justificación
	<p>capacidades excepcionales de manera integral es una de las normas establecidas para la educación inclusiva. Esto según el capítulo 1 del artículo 46 de la Ley General de Educación: "Educación para personas con limitaciones o capacidades excepcionales ARTICULO 46. Integración con el servicio educativo. La educación para personas con limitaciones físicas, sensoriales, psíquicas, cognoscitivas, emocionales o con capacidades intelectuales excepcionales, es parte integrante del servicio público educativo. PARAGRAFO SEGUNDO. Las instituciones educativas que en la actualidad ofrecen educación para personas con limitaciones, la seguirán prestando, adecuándose y atendiendo los requerimientos de la integración social y académica, y desarrollando los programas de apoyo especializado necesarios para la adecuada atención integral de las personas con limitaciones físicas, sensoriales, psíquicas o mentales. Este proceso deberá realizarse en un plazo no mayor de seis (6) años y será requisito esencial para que las instituciones particulares o sin ánimo de lucro puedan contratar con el Estado" (Ley 115, 1994, art. 46).</p>	<p>tener en cuenta las necesidades de aquellos estudiantes diagnosticados con diferentes dificultades, sea físicas, sensoriales, de aprendizaje, emocionales. Según la educación inclusiva, no se puede discriminar a los estudiantes, y se debe elaborar recursos no estandarizados, sino enfocados a las particularidades y a la individualidad de la limitación de los estudiantes. Lo anterior, según el capítulo 1 del artículo 46 de la Ley General de Educación y el Decreto 1421 de 2017: "Ajustes Razonables: Son las acciones, adaptaciones ,recursos o modificaciones necesarias basadas en necesidades específicas de cada estudiante. A través de esta se asegura que los estudiantes puedan desenvolverse con autonomía en los entornos que se encuentran y poder garantizar su desarrollo y aprendizaje, elaborando recursos estandarizados no se garantiza el aprendizaje teniendo en cuenta las limitaciones de los estudiantes" (Ley 115, 1994, art. 46; Decreto 1421, 2017).</p>
45	<p>A - es correcta, porque las actividades con relajación mental son uno de los recursos que se debe practicar en casa y colegio para este tipo de estudiantes. En este sentido, los recursos de los estudiantes con TDAH deben estar encaminados a actividades que les generen concentración y relajación, tales como sopas de letras y crucigramas, ya que los estudiantes con TDAH presentan síntomas como la impulsividad, la hiperactividad o la falta de atención, según "Dificultades específicas de aprendizaje y otros trastornos: Guía básica para docentes" (Hudson, 2017). Además, dichas actividades deben planearse de tal forma que los padres de familia puedan apoyar en ellas, según la "Política Pública de los recursos educativos" (Ministerio de Educación Nacional, 2021).</p>	<p>C - es incorrecta, porque los ajustes razonables los debe realizar el docente, junto con padres, para los estudiantes que han sido diagnosticados. Esto, según el Decreto 1421 de 2017, que indica, sobre la educación inclusiva, que los ajustes razonables "son las acciones, adaptaciones, estrategias, apoyos, recursos o modificaciones necesarias y adecuadas del sistema educativo y la gestión escolar, basadas en necesidades específicas de cada estudiante, que persisten a pesar de que se incorpore el Diseño Universal de los Aprendizajes, y que se ponen en marcha tras una rigurosa evaluación de las características del estudiante con discapacidad. A través de estas se garantiza que estos estudiantes puedan desenvolverse con la máxima autonomía en los entornos en los que se encuentran, y así poder garantizar su desarrollo, aprendizaje y participación, para la equiparación de oportunidades y la garantía</p>

Posición	Claves - Justificación	Marcadas aspirantes - Justificación
		efectiva de los derechos. Los ajustes razonables pueden ser materiales e inmateriales y su realización no depende de un diagnóstico médico de deficiencia, sino de las barreras visibles e invisibles que se puedan presentar e impedir un pleno goce del derecho a la educación. Son razonables cuando resultan pertinentes, eficaces, facilitan la participación, generan satisfacción y eliminan la exclusión" (Decreto 1421, 2017).
53	A - es correcta, porque lo indicado en la alternativa corresponde al ejercicio de la investigación social, concepto que se infiere a través del análisis de lo presentado en la Misión (2), la cual presenta, entre otros, nociones como "el encuentro con la cultura local y nacional", "el compromiso con el entorno" y la "identidad nacional"; temáticas que implican el estudio del contexto próximo para reconocer necesidades y problemas que corresponden al campo de la sociedad humana y su interacción, a través del uso de una metodología sistemática. Siendo así, al escoger esta opción el evaluado realiza un ejercicio de inferencia en el cual hace un análisis global de textos y a partir de esto, puede abstraer información del contexto presentado (ICFES, 2020). Adicionalmente, la investigación social plantea como metodología sistemática (método científico): "de esta manera permite obtener nuevos conocimientos en el campo de la realidad social o bien estudiar una situación para diagnosticar necesidades y problemas a efectos de aplicar los conocimientos con fines prácticos (Perelló, 2010, p. 59).	B - es incorrecta, porque el planteamiento presentado en este apartado, corresponde a la Investigación Documental. Dicho concepto no se puede inferir a través del análisis presentado en la Misión (2), la cual presenta, entre otros, nociones como "el encuentro con la cultura local y nacional", "el compromiso con el entorno" y la "identidad nacional"; temáticas que implican el estudio del contexto próximo para reconocer necesidades y problemas que corresponden al campo de la sociedad humana y su interacción, a través del uso de una metodología sistemática. En contraste, la Investigación Documental hace alusión a la obtención apropiada de información desde procesos de selección de material documental para la interpretación, análisis y mejora de nuevos documentos, que dan cuenta del concepto de identidad. Lo anterior no se relaciona con formar ciudadanos comprometidos con su entorno ni con el análisis de su contexto, pues dicho análisis solo se limita al material documental. Siendo así, al escoger esta opción el evaluado no realiza un ejercicio de inferencia ni un análisis global de textos; de tal manera, no puede abstraer información del contexto presentado (ICFES, 2020).
55	B - es correcta, porque al elegir esta opción el evaluado hace un ejercicio de lectura crítica en el que puede abstraer las ideas principales de cada una de las misiones planteadas; de tal manera, evidencia un análisis global del texto para identificar lo inherente a cada una de dichas misiones. En otras palabras, cada uno de los planteamientos presentados corresponde, de manera literal, a lo planteado a las misiones correspondientes en el orden dado (ICFES, 2021). La primera en lo referente	C - es incorrecta, porque al elegir esta opción el evaluado no hace un ejercicio de lectura crítica en el que puede abstraer las ideas principales de cada una de las misiones planteadas; así, no evidencia un análisis global del texto para identificar lo inherente a cada una de dichas misiones (ICFES, 2021). En otras palabras, cada uno de los planteamientos dados desde las misiones determinadas por los grupos docentes determinan enfoques de carácter global. Además, trascienden los escenarios escolares y buscan el reconocimiento,

Docentes y Directivos Docentes

(Población mayoritaria) Zonas Rural y No Rural

Posición	Claves - Justificación	Marcadas aspirantes - Justificación
	<p>al modelo de Emprendimiento: "En los establecimientos educativos, el emprendimiento, desde un enfoque de desarrollo humano integral es entendido como una forma de pensar, sentir y actuar para la creación de valor, lo cual permite a la comunidad educativa proponer espacios y escenarios de formación para: • construir conocimientos y desarrollar hábitos, actitudes y valores necesarios para generar acciones orientadas al mejoramiento personal y a la transformación del entorno y de la sociedad; • dar soluciones a las necesidades humanas presentes en la comunidad, con un sentido de ética y responsabilidad social y una perspectiva de desarrollo sostenible; • promover la cooperación y el trabajo en equipo en todos los miembros de la comunidad; • fortalecer en los estudiantes la capacidad de conseguir y conservar un empleo, acceder a diferentes alternativas laborales y a posibilidades de autoempleo; • consolidar procesos de articulación del establecimiento educativo con el sector productivo, la educación superior y la educación para el trabajo" (Ministerio de Educación Nacional, 2012). Además: "el fin e intención educativa en lo ambiental es el reconocimiento del medio ambiente como un todo del cual hace parte el ser humano, éste que puede mejorar su actuación y actitud frente a la solución de los problemas que ya son latentes y la preservación de aquello que aún se conservan. Según el Ministerio de Ambiente y el Ministerio de Educación Nacional (2002) con tales procesos formativos se busca que el Individuo comprenda las relaciones de interdependencia con su entorno, a partir del conocimiento reflexivo y crítico de su realidad biofísica, social, política, económica y cultural para que, a partir de la apropiación de la realidad concreta, se puedan generar en él y en su comunidad actitudes de valoración y respeto por el ambiente"(Avendaño, 2013).</p>	<p>apropiación y aplicación de competencias que responden a expectativas de carácter global. No determinan escenarios propios de contextos únicamente, cercanos, como lo señala erradamente la alternativa. Frente a la enmarcada en la cultura del emprendimiento: "En los establecimientos educativos, el emprendimiento, desde un enfoque de desarrollo humano integral es entendido como una forma de pensar, sentir y actuar para la creación de valor, lo cual permite a la comunidad educativa proponer espacios y escenarios de formación para: • construir conocimientos y desarrollar hábitos, actitudes y valores necesarios para generar acciones orientadas al mejoramiento personal y a la transformación del entorno y de la sociedad; • dar soluciones a las necesidades humanas presentes en la comunidad, con un sentido de ética y responsabilidad social y una perspectiva de desarrollo sostenible; • promover la cooperación y el trabajo en equipo en todos los miembros de la comunidad; • fortalecer en los estudiantes la capacidad de conseguir y conservar un empleo, acceder a diferentes alternativas laborales y a posibilidades de autoempleo; • consolidar procesos de articulación del establecimiento educativo con el sector productivo, la educación superior y la educación para el trabajo" (Ministerio de Educación Nacional, 2012). Además: "el fin e intención educativa en lo ambiental es el reconocimiento del medio ambiente como un todo del cual hace parte el ser humano, éste que puede mejorar su actuación y actitud frente a la solución de los problemas que ya son latentes y la preservación de aquello que aún se conservan. Según el Ministerio de Ambiente y el Ministerio de Educación Nacional (2002) con tales procesos formativos se busca que el Individuo comprenda las relaciones de interdependencia con su entorno, a partir del conocimiento reflexivo y crítico de su realidad biofísica, social, política, económica y cultural para que, a partir de la apropiación de la realidad concreta, se puedan generar en él y en su comunidad actitudes de valoración y respeto por el ambiente" (Avendaño, 2013).</p>
69	A - es correcta, porque al agrupar a los estudiantes en 10 grupos, quedarían	C - es incorrecta, porque al reunir 13 grupos no se tiene en cuenta las condiciones del

Docentes y Directivos Docentes

(Población mayoritaria) Zonas Rural y No Rural

Posición	Claves - Justificación	Marcadas aspirantes - Justificación
	<p>ubicados teniendo en cuenta las condiciones mencionadas en la situación, puesto que se solicita organizar la menor cantidad de grupos de mínimo 25 y máximo 35 personas, realizando la operación $325/35=9,28$ y aproximando a 10. Además, se cumple con la condición de que cada grupo esté acompañado, mínimo, por un docente, porque con esta organización se tiene 3 grupos acompañados por dos docentes. Siendo así, al escoger esta alternativa, demuestra que hace uso del razonamiento cuantitativo. Específicamente, da muestras de una de las tres competencias que recogen los diferentes procesos cognitivos que involucra el razonamiento cuantitativo: Formulación y ejecución, la cual indica que frente a un problema que involucre información cuantitativa, el aspirante plantea e implementa estrategias que lleven a soluciones adecuadas (ICFES, 2015, págs. 24).</p>	<p>centro expuestas en la situación, pues con 13 grupos se organizaría a los estudiantes en grupos de 25. Sin embargo, el centro exige organizar siempre la menor cantidad de grupos posible. Lo correcto es organizar a los estudiantes en 10 grupos teniendo en cuenta las condiciones mencionadas en la situación, que es distribuir la menor cantidad de grupos con mínimo 25 y máximo 35 personas. Además, así se cumple con la condición de que cada grupo sea acompañado por al menos un docente, puesto que con esta organización se tienen 3 grupos acompañados con dos docentes. Siendo así, al escoger esta alternativa, no demuestra que hace uso del razonamiento cuantitativo. Específicamente, no da muestras de una de las tres competencias que recogen los diferentes procesos cognitivos que involucra el razonamiento cuantitativo: Formulación y ejecución, la cual indica que frente a un problema que involucre información cuantitativa, el aspirante plantea e implementa estrategias que lleven a soluciones adecuadas (ICFES, 2015, págs. 24).</p>
72	<p>C - es correcta, porque el grado con mayor porcentaje de estudiantes con desempeño bajo es octavo, $(100*100\%)/110=90.9\%$, y las asignaturas con mayor número de estudiantes que presentan desempeño bajo son Inglés, con 96, de manera que se deben organizar mínimo cuatro cursos; Matemáticas, con 44, de manera que se deben organizar mínimo dos cursos; y Ciencias, con 97, de manera que se deben organizar mínimo cuatro cursos. Siendo así, al escoger esta alternativa, demuestra que hace uso del razonamiento cuantitativo. Específicamente, da muestras de una de las tres competencias que recogen los diferentes procesos cognitivos que involucra el razonamiento cuantitativo: Formulación y ejecución, la cual indica que frente a un problema que involucre información cuantitativa, el aspirante plantea e implementa estrategias que lleven a soluciones adecuadas (ICFES, 2015, pág. 24).</p>	<p>B - es incorrecta, porque el grado con mayor porcentaje de estudiantes con desempeño bajo es octavo, $(100*100\%)/110=90.9\%$, y las asignaturas con mayor número de estudiantes que presentan desempeño bajo son Inglés, Matemáticas y Ciencias. No se incluye Español. Lo correcto es que, con los 96 estudiantes reportados en Inglés, se organicen mínimo cuatro cursos; con los 44 reportados en Matemáticas, se organicen mínimo dos cursos y con los 97 de Ciencias se organicen mínimo cuatro cursos. Siendo así, al escoger esta alternativa, no demuestra que hace uso del razonamiento cuantitativo. Específicamente, no da muestras de una de las tres competencias que recogen los diferentes procesos cognitivos que involucra el razonamiento cuantitativo: Formulación y ejecución, la cual indica que frente a un problema que involucre información cuantitativa, el aspirante plantea e implementa estrategias que lleven a soluciones adecuadas (ICFES, 2015, pág. 24).</p>

Docentes y Directivos Docentes

(Población mayoritaria) Zonas Rural y No Rural

Posición	Claves - Justificación	Marcadas aspirantes - Justificación
73	A - es correcta, porque si el porcentaje en el desempeño 1 aumenta con respecto al año anterior, indica que un mayor porcentaje de estudiantes paso al desempeño más bajo, luego, se disminuyó en excelencia. Esta opción evalúa, las tareas y labores del docente de matemáticas y los conocimientos aplicados de estadística. Teniendo en cuenta el Decreto 1290 de 2009, artículo 1, ítem 2.	B - es incorrecta, porque si el porcentaje es mayor con respecto al año anterior, la excelencia disminuye. lo correcto es identificar que si un porcentaje es mayor con respecto al año anterior la excelencia disminuye. Esta opción evalúa, las tareas y labores del docente de matemáticas y los conocimientos aplicados de estadística. Teniendo en cuenta el Decreto 1290 de 2009, artículo 1, ítem 2.
76	A - es correcta, porque en el contexto se menciona que se busca desarrollar habilidades en torno al reconocimiento de los diferentes usos y significados de las operaciones convencionales y NO convencionales (...) y la evidencia de aprendizaje mencionada en la alternativa está directamente relacionada con el enunciado de los Derechos Básicos de Aprendizaje de Matemáticas para grado octavo "Reconocer los diferentes usos y significados de las operaciones (convencionales y no convencionales) y del signo igual (relación de equivalencia e igualdad condicionada) y los utiliza para argumentar equivalencias entre expresiones algebraicas" (MEN, 2016, pág. 60).	C - es incorrecta, porque de acuerdo con los Derechos Básicos de Aprendizaje, la opción lo que pretende es evaluar que los estudiantes planteen y resuelvan problemas que corresponden al pensamiento aleatorio y sistemas de datos. En contraste, se debe considerar una evidencia de aprendizaje enmarcada en el pensamiento variacional y sistemas algebraicos y relacionarla con el Derecho Básico de Aprendizaje "Reconocer los diferentes usos y significados de las operaciones (convencionales y no convencionales) y del signo igual (relación de equivalencia e igualdad condicionada) y los utiliza para argumentar equivalencias entre expresiones algebraicas" (MEN, 2016, pág. 60).
79	C - es correcta, porque el planteamiento de la inequación es $1800000/x+(35000-500x)+(16000-400x)$	A - es incorrecta, porque realiza la resta de los descuentos a una cena y un aporte de decoración $\$51.000-\$900=\$50.100$ y este valor lo multiplica por la cantidad de estudiantes x, realiza la división $1800000/x$, quedando de la siguiente manera: $50100x+1800000/x$
85	C - es correcta, porque la propuesta está enmarcada en estos dos pensamientos, además, se puede obtener la información de las repuestas de los grupos de estudiantes, el grupo 1 la enmarcó en el pensamiento espacial porque es "(...) el conjunto de los procesos cognitivos mediante los cuales se construyen y se manipulan las representaciones mentales de los objetos del espacio, las relaciones entre ellos, sus transformaciones, y sus diversas traducciones o representaciones materiales" (pág. 61) y el 2 en el pensamiento aleatorio de acuerdo con los Estándares básicos de competencias	A - es incorrecta, porque la solución a la organización del torneo no se enmarca en el pensamiento numérico y variacional, el cual está relacionado con contrastar las propiedades de los números (naturales, enteros, racionales y reales) y las de sus relaciones y operaciones para construir, manejar y utilizar apropiadamente los distintos sistemas numéricos. Lo correcto es que el grupo 1 enmarcó su propuesta en el pensamiento espacial, porque usa argumentos geométricos para resolver y formular problemas en las matemáticas y en otras disciplinas y el grupo 2 enmarcó su propuesta en el pensamiento aleatorio, porque resuelven y plantean problemas

Docentes y Directivos Docentes

(Población mayoritaria) Zonas Rural y No Rural

Posición	Claves - Justificación	Marcadas aspirantes - Justificación
	en matemáticas, porque “este pensamiento ayuda a buscar soluciones razonables a problemas en los que se utilizan estrategias como la exploración de sistemas de datos, la simulación de experimentos y la realización de conteos” (MEN, 2006, págs. 64, 88-89).	usando conceptos básicos de conteo y probabilidad (combinaciones, permutaciones, espacio muestral, muestreo aleatorio, muestreo con reemplazo) Esto de acuerdo con los Estándares básicos de competencias en matemáticas, (MEN, 2006, págs. 88-89).
91	B - es correcta porque al afianzar la situación descrita, el docente debe identificar que con esta se induce a que los estudiantes realicen composiciones y descomposiciones de valores, utilizando propiedades aditivas ($124.000 = 120.000 + 4000$) y teniendo en cuenta el valor posición para identificar las denominaciones de los billetes (1000	C - es incorrecta porque, “este tipo de pensamiento tiene que ver con el reconocimiento, la percepción, la identificación y la caracterización de la variación y el cambio en diferentes contextos, así como con su descripción, modelación y representación en distintos sistemas o registros simbólicos, ya sean verbales, icónicos, gráficos o algebraicos” Ministerio de Educación Nacional (2006, p, 66) y la situación que se propone no tiene variables, porque no es una situación de cambio, solo induce a realizar unas composiciones y descomposiciones de valores, utilizando propiedades aditivas y teniendo en cuenta el valor posición para identificar las denominaciones de los billetes. Lo correcto entonces es que se reconozca que con la situación se afiancen saberes del pensamiento numérico, porque la actividad que demanda abordar esta situación corresponde con el estándar de quinto grado “Justifico el valor de posición en el sistema de numeración decimal en relación con el conteo recurrente de unidades” Ministerio de Educación Nacional (2006, p. 82).
95	A - es correcta porque se indica en la situación que el docente debe preparar actividades de probabilidad y estadística fundamentadas en el pensamiento aleatorio de los Estándares Básicos de Competencias en matemáticas, y lo expuesto en este enunciado corresponde a un estándar básico del pensamiento aleatorio para grado sexto y séptimo “Interpreto, produzco y comparo representaciones gráficas adecuadas para presentar diversos tipos de datos. (diagramas de barras, diagramas circulares.)” (MEN, 2006, pág. 85). Así mismo, las competencias comunicativas según los Estándares Básicos de Competencias en matemáticas deben permitir que “los estudiantes compartan	C - es incorrecta porque lo indicado en esta opción hace referencia a un estándar del pensamiento variacional para grado séptimo “Describo y represento situaciones de variación relacionando diferentes representaciones (diagramas, expresiones verbales generalizadas y tablas)” (pág. 85). En contraste, lo que se solicita es que haga referencia a competencias comunicativas del pensamiento aleatorio de grado séptimo, de manera que lo correcto es que el docente pueda incluir situaciones en donde el estudiante requiera interpretar, producir y comparar representaciones gráficas, como diagramas de barras, diagramas circulares.

Posición	Claves - Justificación	Marcadas aspirantes - Justificación
	el significado de las palabras, frases, gráficos y símbolos", por esta razón, se pide, interpretar, producir y comparar representaciones gráficas.	

Cada pregunta tiene su respectiva justificación conceptual y técnica, lo cual evidencia que para cada pregunta solo existe una única respuesta correcta. Asimismo, cabe señalar que para la construcción de estas pruebas se contó con un equipo de expertos en cada una de las áreas del saber, quienes demostraron cumplir con un alto perfil para el diseño de las pruebas del presente concurso. Adicionalmente, le informamos que cada uno de los ítems que conformaron las pruebas fue validado por tres expertos adicionales, garantizando con ello los más altos estándares en medición y evaluación.

Con los anteriores argumentos fácticos y legales, **CONFIRMAMOS** los resultados publicados el día 3 de noviembre de 2022. Los cuales, para su prueba de **Aptitudes y Competencias Básicas** corresponden a: **57.60**; y para su prueba **Psicotécnica** corresponden a: **77.27**, en cumplimiento de lo establecido en la Ley y el Acuerdo que rige el presente Proceso de Selección.

La presente decisión responde de manera particular a su reclamación; no obstante, acoge en su totalidad la atención de la respuesta conjunta, única y masiva que autoriza la Sentencia T-466 de 2004 proferida por la Corte Constitucional, así como las previsiones que para estos efectos fija el Artículo 22 del CPACA, sustituido por el Artículo 1 de la Ley 1755 de 2015.

Asimismo, se le informa que esta decisión se comunicará a través de la página web oficial de la CNSC, www.cnsc.gov.co, en el enlace SIMO; cumpliendo de esta manera con el procedimiento del Proceso de Selección y el mecanismo de publicidad que fija la Ley 909 de 2004 en su Artículo 33.

Finalmente, se informa al aspirante que contra la presente decisión **no procede recurso alguno**, de conformidad con el numeral 2.7.2 del Anexo de los Acuerdos del Proceso de Selección.

Cordialmente,

María Victoria Delgado Ramos
Coordinadora General de Convocatoria
Directivos Docentes y Docentes

Proyectó: Lorena Sánchez
Supervisó: Jaime Lancheros
Auditó: Daniel Ruiz
Aprobó: Henry Javela Murcia - Coordinador Jurídico del Proceso de Selección.



Barranquilla, marzo primero (1°) de dos mil veintitrés (2023)

RADICACIÓN: 08-001-31-09-004-2023-00013-00
ACCIONANTE: MARILUZ DALLYS RAMIREZ VARELA
DERECHO FUNDAMENTAL INVOCADOS: DEBIDO PROCESO ADMINISTRATIVO.
ACCIONADO: UNIVERSIDAD LIBRE y la COMISION NACIONAL DEL SERVICIO CIVIL – CNSC.

ASUNTO A DECIDIR:

Procede el Despacho a resolver la Acción de Tutela presentada por la señora MARILUZ DALLYS RAMIREZ VARELA, en contra de la UNIVERSIDAD LIBRE y la COMISION NACIONAL DEL SERVICIO CIVIL – CNSC, por la presunta vulneración del derecho fundamental al DEBIDO PROCESO.

I. ACCIONANTE:

- MARILUZ DALLYS RAMIREZ VARELA, identificado con cédula de ciudadanía No. 32.613.262, quien recibe notificaciones en el correo electrónico: marirami10@hotmail.com

II. ACCIONADAS:

- UNIVERSIDAD LIBRE, quien recibe notificaciones en el correo electrónicos: notificacionesjudiciales@unilibre.edu.co
- COMISIÓN NACIONAL DEL SERVICIO CIVIL – CNSC, quien recibe notificaciones en la Carrera 12 No. 97-80, Piso 5 de Bogotá D.C. y en el correo electrónico respuestasjudiciales@cncs.gov.co y notificacionesjudiciales@cncs.gov.co

III. HECHOS:

La señora MARILUZ DALLYS RAMIREZ VARELA, presenta Acción de Tutela en contra de la UNIVERSIDAD LIBRE y la COMISION NACIONAL DEL SERVICIO CIVIL - CNSC, por las siguientes razones:

- Señala que, de conformidad con la NOTA del numeral 2.4 del Anexo por el cual se establecen las condiciones específicas de las diferentes etapas del proceso de selección, Unilibre debió publicar en la Guía de Orientación al Aspirante (GOA) de manera detallada la forma de calificación de las pruebas escritas.

NOTA: Los aspirantes deben revisar la **GUÍA DE ORIENTACIÓN** y **EJES TEMÁTICOS** que realice el ICFES o la institución de educación superior contratada, donde **encontrarán de manera detallada las recomendaciones e instrucciones para la presentación de las pruebas, así como la forma en que los resultados de aplicación de las mismas serán calificados y/o evaluados en el Proceso de Selección, la cual será publicada previa a la aplicación de las pruebas escritas en el sitio web www.cncs.gov.co.**

- Que la Unilibre, en agosto de 2022, autorizada previamente por la CNSC, publicó en la p. 34 de la GOA la forma de calificación de las pruebas escritas, utilizando 47 palabras para detallar la puntuación decimal truncada e ilustró el asunto con un ejemplo concreto y sencillo.
- Alega que para detallar la puntuación directa ajustada no utilizó palabra alguna, no presentó simbología matemática o estadística para una ecuación o fórmula concreta, no publicó un ejemplo concreto, sino que la puntuación directa ajustada simplemente fue nombrada, pero no detallada.
- Expone la forma de calificación anunciada por Unilibre en la GOA:



¿Cómo se Calificarán las Pruebas?

La Prueba de Conocimientos Específicos y Pedagógicos para el contexto Rural, la Prueba de Aptitudes y Competencias Básicas para el Contexto No Rural y la Prueba Psicotécnica para ambos contextos, serán calificadas conforme a los parámetros establecidos en los Acuerdos del Proceso de Selección.

La calificación de estas pruebas se realizará por grupo de referencia y el resultado de cada una se notificará en una escala de cero (0.00) a cien (100.00) puntos con dos cifras decimales truncadas, por ejemplo, si la puntuación con cinco decimales es igual a 98,45989, al truncarla, para que solamente queden dos decimales, la calificación sería 98,45.

Para efectos de procesar las respuestas durante la calificación, se aplicarán procedimientos matemáticos y estadísticos utilizados en pruebas con características similares, como puntuación directa o puntuación directa ajustada. Los ítems que no cumplan con los parámetros psicométricos no se incluirán en la calificación.

Además, los resultados obtenidos por los concursantes en cada una de estas pruebas se ponderarán por el respectivo peso porcentual establecido en el Acuerdo de Convocatoria.

- Dispone que, 5 meses después de la publicación de la GOA, Unilibre comunica privadamente los detalles de la puntuación directa ajustada, detalles omitidos en la GOA que le fueron comunicados como respuesta a una reclamación.

En relación con la calificación de la prueba eliminatoria, se informa que, para el cálculo de la puntuación se utilizó el método de calificación con ajuste proporcional. El método está basado en la proporción de referencia para cada grupo de aspirantes según la OPEC a la que se inscribieron.

Se debe tener presente que la proporción de aciertos está definida por $Prop_{aciertos} = \frac{X_i}{n}$

De esta manera, el cálculo de las puntuaciones mediante el método con ajuste proporcional está definido formalmente por:

$$Pa_i = \begin{cases} \frac{X_i}{n} < Prop_{Ref} \rightarrow \frac{Min_{aprob}}{n * Prop_{Ref}} * X_i \\ \frac{X_i}{n} \geq Prop_{Ref} \rightarrow Min_{aprob} + \frac{100 - Min_{aprob}}{n * (1 - Prop_{Ref})} * [X_i - (n * Prop_{Ref})] \end{cases}$$

Donde:

- Pa_i : Calificación en la prueba del i -ésimo aspirante.
- Min_{aprob} : valor de la calificación mínima aprobatoria según los acuerdos de convocatoria.
- n : Total de ítems en la prueba.
- $Prop_{Ref}$: Proporción de referencia
- X_i : Cantidad de aciertos del i -ésimo aspirante en la prueba.

- Señala que, Unilibre aplica la calificación con ajuste proporcional a la prueba eliminatoria y obtiene el siguiente resultado:

Teniendo en cuenta lo anterior, para obtener su puntuación debe utilizar los siguientes valores correspondientes a la prueba presentada:

X_i : Cantidad de aciertos obtenidos en la prueba	83
n : Total de ítems en la prueba	110
Min_{aprob} : Valor de la calificación mínima aprobatoria según acuerdos de convocatoria.	70
$Prop_{Ref}$: Proporción de Referencia	0.78180

Por lo anterior, su puntuación en la prueba es 67.55

- Dice que, Unilibre le informa que contra los detalles de calificación omitidos en la GOA no procede recurso.

Finalmente, se informa al aspirante que contra la presente decisión no procede recurso alguno, de conformidad con el numeral 2.7.2 del Anexo de los Acuerdos del Proceso de Selección.

Cordialmente,

María Victoria Delgado Ramos
Coordinadora General de Convocatoria
Directivos Docentes y Docentes

Proyectó: Lady Calderón
Supervisó: Valentina Ortigón
Auditó: Angélica Villa
Aprobó: Henry Javela Murcia - Coordinador Jurídico del Proceso de Selección.



- Expone que, CNSC declara que ella “NO CONTINUA EN CONCURSO” para las siguientes etapas del proceso de selección, basándose en la puntuación que Unilibre le asigna en la prueba escrita de carácter eliminatorio.
- Aporta la imagen que muestra en la plataforma SIMO la declaración de inadmisión:

Sumatoria de puntajes obtenidos en el concurso

Información de cada prueba presentada en el concurso y su valoraciones

Prueba	Puntaje aprobatorio	Resultado parcial	Ponderación
Prueba de Aptitudes y Competencias Básicas, Directivo Docente - NO RURAL	70.0	67.55	55
Prueba Psicotécnica - Directivos Docentes	No aplica	85.71	15

1 - 2 de 2 resultados

Resultado total: **50.00** Resultado total: **NO CONTINUA EN CONCURSO**

El resultado total corresponde a la suma de todas las calificaciones ponderadas, y su resultado es aproximado a dos decimales; tenga presente que este puede cambiar en la medida en que avanza el proceso de evaluación

- Considera que al Unibre omitir publicar en la GOA los escenarios o métodos de calificación para la prueba eliminatoria, incumplió una de las obligaciones de HACER derivada de la licitación adjudicada por la CNSC, esta es, presentar en la GOA los escenarios de calificación para la prueba eliminatoria, escenarios estos que podrían ser la escala de centil, baremo normalizado o no normalizado y/o puntuación directa y que además, de todos estos escenarios debió aplicarse el escenario de calificación de mayor favorabilidad para el aspirante; todo esto, de conformidad con el numeral 4.2.1. del Anexo N°1 de la Licitación Pública CNSC – LP – 002 de 2022.
- Asegura que la no publicación de los escenarios o métodos de calificación de manera detallada en la GOA es una omisión administrativa inexcusable, pues publicar los diferentes escenarios o métodos de calificación para la prueba eliminatoria en la GOA es factible, aunque no se tenga la data que resulta después que los aspirantes contestan la prueba y se puede apreciar que la CNSC publicó en el Anexo de la Licitación los distintos escenarios de calificación y la prueba no había sido diseñada, por lo que no publicar en la GOA lo que ya estaba publicado en la licitación es una OMISIÓN INEXCUSABLE, considerando que no hay argumento que valide esta omisión.
- Alega que en lugar de cumplir con su deber contractual (Anexo de la Licitación) de publicar en la GOA los diferentes escenarios de calificación para la prueba eliminatoria, tal como lo estableció también la CNSC en el Anexo de condiciones específicas de la Convocatoria, Unilibre impuso a la accionante la tarea de buscar la metodología matemática y estadística en los documentos de concursos similares sin decir taxativamente cuál de ellos: “se aplicarán procedimientos matemáticos y estadísticos utilizados en pruebas con características similares”.
- Señala que en el Anexo de la Licitación Unilibre se obliga a la aplicación del escenario de mayor favorabilidad para el aspirante; en la GOA, menciona dos tipos de escenario, ellos son, puntuación directa y puntuación directa ajustada; por principio de buena fe y confianza legítima, su expectativa fundada es que se aplicaría la que más puntuación otorgara y su puntuación directa es 77.27, su puntuación directa ajustada es 67.55, por lo que obviamente la de mayor favorabilidad es la puntuación directa, pero no obstante, las accionadas aplicaron la puntuación que menos le favorece y con esta acción irrazonable, arbitraria y desproporcionada, vulneraron su buena fe y confianza legítima.
- Indica que si las accionadas afirmaran que la elección del método de calificación específico de la OPEC solo puede ser definido después de aplicar las pruebas porque solo así se



puede conocer el comportamiento de los datos, dado que el cálculo y posicionamiento de los aspirantes en las listas está directamente influenciado por el desempeño de los aspirantes que compiten para un mismo empleo, y es así como se establecen los grupos de referencia, entonces, hay un problema constitucional con la función pública por parte de las accionadas, valga decir que en el debido proceso administrativo toda actuación de la administración debe contar con reglas claramente expresadas previamente y publicadas detalladamente para el conocimiento de los administrados, es así como se evita la discrecionalidad, la arbitrariedad, la desproporcionalidad, y se evita sorprender la buena fe de los asociados en el pacto social.

- Que la CNSC y Unilibre deben cumplir con el principio básico y fundamental del derecho administrativo. A los entes públicos y sus funcionarios no les es dado hacer lo que no ha sido prescrito para su actuación.
- Que si resulta imposible publicar una fórmula o metodología de calificación antes de aplicar las pruebas escritas, entonces para no vulnerar los fundamentos y principios que deben regir la función pública, dicha fórmula no puede ser aplicada; de hecho, existe otra cantidad de metodologías de calificación que podrían servir al mismo propósito de calificar las pruebas y ser publicadas detalladamente antes de ser publicadas; conocer detalladamente la metodología de calificación antes de presentar las pruebas es un derecho irrenunciable; es imperativo detener la vulneración causada con esta metodología de calificación.
- Que de ahí que no debería concederse legitimidad judicial a una actuación administrativa que afirme la imposibilidad de ser reglamentada o estandarizada mediante un Decreto reglamentario, un Acuerdo de convocatoria o un procedimiento previamente establecido en la GOA.
- Manifiesta que si las accionadas afirmaran que el método de calificación específico de la OPEC debe tomar en cuenta las necesidades del concurso, relacionadas con el porcentaje de provisión de vacantes y número de aspirantes presentes en la aplicación de las pruebas, entonces, la buena fe y la confianza legítima del suscrito accionante resulta nuevamente vulnerada, pues el Decreto reglamentario del concurso docente y el Acuerdo de convocatoria establecen que el desempeño mínimo necesario en la prueba para el cargo de rector es de 70.00 puntos; no dice el Decreto reglamentario, tampoco el Acuerdo de convocatoria ni la GOA, que mientras más aspirantes se presenten a una misma OPEC, más alto debe ser el desempeño mínimo del aspirante, por lo que esa es otra discrecionalidad y arbitrariedad de parte de las accionadas.
- Si ella como aspirante logró el desempeño mínimo requerido por el Decreto Reglamentario, entonces tiene derecho a ser admitido para las siguientes etapas del proceso de selección; ya que en las siguientes etapas podrá remontar algunas posiciones, en el tiempo que transcurre para la publicación del acto administrativo definitivo, es decir, la lista de elegibles, el número de vacantes aumentará por los fallecimientos, jubilaciones, retiros forzosos, retiros voluntarios, incapacidades definitivas; y el número de vacantes aumentará durante los dos años de vigencia de la lista de elegibles; y en el hipotético caso que la lista de elegibles perdiera vigencia sin que el aspirante logre posesionarse en una vacante, simplemente tendrá que aceptarlo.
- Arguye que si las accionadas alegaran el incremento de costos como una razón para no admitirla en las siguientes etapas del proceso de selección, entonces se debe tener en cuenta que el Decreto reglamentario no establece criterios económicos para determinar la cantidad de aspirantes que puedan ser admitidos, tampoco el Acuerdo de convocatoria; además, de conformidad con el Acuerdo de convocatoria, el proceso de selección tiene dos fuentes de financiamiento, ellas son, los derechos de participación de los aspirantes y los aportes del ente territorial.
- Que si los escenarios o métodos de calificación para la prueba eliminatoria no fueron publicados oportuna y detalladamente en la GOA, tal como lo anunció el Anexo del Acuerdo de Convocatoria y también lo requiere el Anexo de la licitación, entonces el proceso de selección no cuenta con una regla de concurso legítima que de manera previa y expresa establezca límites al operador del concurso de méritos para de calificar la prueba eliminatoria, y al mismo tiempo, informe al accionante qué tratamiento matemático o estadístico cabe esperar de manera fundada; luego, resulta discrecional, arbitrario,



desproporcionado, e ilegal, la aplicación de un escenario o método de calificación que no fue oportunamente publicado, constituye una extralimitación.

- Que la CNSC (2009) se opuso a los aspirantes que interpusieron acción de tutela con la pretensión de ser admitidos a las siguientes etapas del proceso de selección mediante el promedio de las pruebas escritas eliminatorias y clasificatoria, sin haber obtenido la puntuación mínima requerida en la prueba eliminatoria, y demostró que ese promedio no estaba expresamente señalado por el Decreto reglamentario del concurso de méritos, tampoco en el Acuerdo de convocatoria, y, afirmó que reinaría la ilegalidad sobre el marco normativo y legítimo del concurso si se admitieran aspirantes aplicando un promedio no establecido en las normas y reglas del concurso.
- Que la Corte Constitucional falló a favor de la CNSC en esa ocasión. (Sentencia T – 945 de 2009).
- Que en 2023 el caso es que Unilibre como operador del proceso de selección ha calificado la prueba eliminatoria con un método que no aparece expresa y detalladamente en el Decreto reglamentario, en el Acuerdo de convocatoria y su anexo, tampoco en la GOA que es el documento donde correspondía su publicación, por lo que es palmario que está actuando de manera ilegal porque toda actuación administrativa debe fundamentarse en una regla previa que la establezca y señale los límites de actuación, por lo tanto, es conclusivo que el escenario o método de calificación aplicado por Unilibre para determinar su puntuación en la prueba eliminatoria constituye una extralimitación.
- En síntesis, el hecho es que CNSC y Unilibre de manera coordinada recurrieron una metodología de calificación que no puede publicarse antes de la aplicación de la prueba escrita porque requiere que primero se presente la prueba para luego decidir que algoritmo le conviene más en función de la cantidad de vacantes disponibles; es decir, se trata de una metodología que no puede ser reglamentada de manera previa, una metodología imposible de someterse a los principios de publicidad y transparencia del debido proceso administrativo; pues con esta metodología que no se puede reglamentar antes de ser aplicada, y que no procede recurso después de ser comunicada, jamás se puede cumplir con el debido proceso administrativo; y es grave que, contando con un equipo de expertos abogados, ambas accionadas decidieran aplicar esta metodología sin reparar en la vulneración del debido proceso administrativo.
- Que así las cosas, esta metodología está materialmente viciada y para detener la vulneración que causa debe ser anulados los efectos derivados de su ejecución, además, para restituir su derecho a ser admitido en las siguientes etapas del proceso de selección se debe aplicar la puntuación directa.

IV. ELEMENTOS DE INFORMACIÓN:

- Memorial de solicitud de tutela y anexos.
- Recibida la solicitud de amparo mediante auto adiado 17 de febrero de 2023, este Despacho ordenó dar trámite correspondiente de acuerdo al Decreto 2591 de 1991.
- COMISIÓN NACIONAL DEL SERVICIO CIVIL (CNSC), recorrió el traslado que se le hizo del escrito de tutela.
- UNIVERSIDAD LIBRE, recorrió el traslado que se le hizo del escrito de tutela.

V. RESPUESTA DE LAS ACCIONADAS:

5.1. COMISIÓN NACIONAL DEL SERVICIO CIVIL (CNSC):

El Doctor JHONATAN DANIEL ALEJANDRO SANCHEZ MURCIA en su condición de Jefe de la Oficina Asesora Jurídica de la COMISIÓN NACIONAL DEL SERVICIO CIVIL – CNSC, manifiesta lo siguiente:

- Considera que, la acción de tutela es improcedente, en virtud del principio de subsidiaridad previsto en el inciso 3° del artículo 86 de la Constitución Política, según el cual, la acción de



tutela «solo procederá cuando el afectado no disponga de otro medio de defensa judicial». Norma anterior concordante con el numeral 1° del artículo 6 del Decreto 2591 de 1991.

- Que, la acción carece de los requisitos constitucionales y legales necesarios para ser procedente, pues la inconformidad de la accionante frente al concurso de méritos, en especial, la etapa de aplicación y calificación de las pruebas escritas que se encuentra contenida en los acuerdos reglamentarios del concurso, no es excepcional, precisando que en últimas la censura que hace la accionante recae sobre las normas contenidas en el citado acuerdo y las normas que lo regulan, frente a lo cual cuenta con un mecanismo de defensa idóneo para controvertir el mentado acto administrativo ante la Jurisdicción Contencioso Administrativa, ya sea a través del medio de control de nulidad o nulidad y restablecimiento del derecho, razón por la cual, la tutela no es la vía idónea para cuestionar la legalidad de dichos actos administrativos.
- Indica que, la accionante no demuestra la inminencia, urgencia, gravedad y el carácter impostergable del amparo que se reclama en cada caso concreto; sino que no existe perjuicio irremediable en relación con controvertir el acto administrativo desfavorable a sus intereses, porque para ello bien pudo y puede acudir a los mecanismos previstos en la ley.
- Señala que, en todo proceso de selección por concurso de méritos, la convocatoria es la regla a seguir tanto por la parte convocante como por todos y cada uno de los participantes o aspirantes, toda vez que la misma constituye:

“(…) la norma reguladora de todo concurso y obliga tanto a la administración, como a las entidades contratadas para la realización del concurso y a los participantes, y como tal impone las reglas de obligatoria observancia para todos. En ella la administración impone los parámetros que guiarán el proceso y los participantes, en ejercicio del principio de la buena fe y la confianza legítima, esperan su observancia y cumplimiento. La Corte Constitucional, sobre este particular, ha considerado que el Estado debe respetar y observar todas y cada una de las reglas y condiciones que se imponen en las convocatorias, porque su desconocimiento se convertiría en una trasgresión de principios axiales de nuestro ordenamiento constitucional, entre otros, la transparencia, la publicidad, la imparcialidad, así como el respeto por las legítimas expectativas de los concursantes. En consecuencia, las normas de la convocatoria sirven de auto vinculación y autocontrol porque la administración debe “respetarlas y que su actividad, en cuanto a la selección de los aspirantes que califiquen para acceder al empleo o empleos correspondientes, se encuentra previamente regulada”.

- Manifiesta que, los principios de mérito, libre concurrencia e igualdad en el ingreso, publicidad, transparencia, especialización de los órganos técnicos encargados de ejecutar los procesos de selección, imparcialidad, confiabilidad y validez de los instrumentos, eficacia y eficiencia, fue expedido el Acuerdo No. 2136 del 29 de octubre de 2021.
- Establece que, los resultados preliminares de las pruebas de aptitudes y competencias básicas y la prueba psicotécnica, fueron publicados el 3 de noviembre de 2022, de ahí que, la Comisión Nacional del Servicio Civil mediante aviso publicado el día 27 de octubre de 2022, notificó a los aspirantes la apertura de la etapa de reclamaciones que se surtió los días 4, 8, 9, 10 y 11 de noviembre del mismo año.
- Aclara que, superada la etapa de reclamaciones, mediante aviso publicado el 15 de noviembre de 2022 en el sitio web de la CNSC, se informó a los aspirantes que el acceso a pruebas se llevaría a cabo el día 27 de noviembre de la misma anualidad y, por ende, en consideración a las reglas del proceso de selección, la etapa de complementación a las reclamaciones se surtiría los días 28 y 29 de noviembre de 2022, como efectivamente se realizó.
- Que, en la etapa de acceso a pruebas los aspirantes tienen acceso al cuadernillo, la hoja de respuestas diligenciada y la hoja de respuestas clave (hoja con las respuestas correctas), esto para que los aspirantes puedan contar con la información necesaria para que, en caso de considerarlo pertinente, complementen la reclamación en los términos señalados para ello.
- Manifiesta que, la accionante presentó reclamación en los términos establecidos, situación ante la cual la Universidad Libre, operador contratado para la ejecución de pruebas atendió la reclamación presentada, comunicando su respuesta a la señora MARILUZ DALLYS RAMÍREZ VARELA mediante el aplicativo SIMO el día 02 de febrero de 2023.



- Manifiesta que, la inconformidad principal de la accionante se da con relación al método de calificación, por cuanto considera que se le vulneran sus derechos al no ser un método para ella favorable.
- Que, el método de calificación le fue expuesto a la señora MARILUZ DALLYS RAMÍREZ VARELA en la respuesta a la reclamación, mediante la cual la Universidad Libre le indicó:

“Respecto a su solicitud, se le informa que se realizó una confrontación entre el string de respuestas generado a partir de la lectura óptica de su hoja de respuesta versus su hoja de respuestas física con el fin de verificar que exista total concordancia entre los dos, encontrando una coincidencia del 100 %.

Así mismo, para el proceso de calificación se le informa que el cálculo de la puntuación se hace teniendo en cuenta el desempeño del grupo de referencia (OPEC), que se refleja en los parámetros (proporción de referencia) que se usan. Eso quiere decir que las puntuaciones no dependen de la sumatoria de los aciertos o del valor de cada uno de los ítems que componen la prueba en la calificación.

En relación con la calificación de la prueba eliminatoria, se informa que, para el cálculo de la puntuación se utilizó el método de calificación con ajuste proporcional. El método está basado en la proporción de referencia para cada grupo de aspirantes según la OPEC a la que se inscribieron.

Tenga en cuenta que la proporción de referencia en su OPEC es: **0.78180** y su proporción de aciertos es: **0.75454**

Se debe tener presente que la proporción de aciertos está definida por $Prop_{aciertos} = \frac{X_i}{n}$

De esta manera, el cálculo de las puntuaciones mediante el método con ajuste proporcional está definido formalmente por:

$$Pa_i = \begin{cases} \frac{X_i}{n} < Prop_{Ref} \rightarrow \frac{Min_{aprob}}{n * Prop_{Ref}} * X_i \\ \frac{X_i}{n} \geq Prop_{Ref} \rightarrow Min_{aprob} + \frac{100 - Min_{aprob}}{n * (1 - Prop_{Ref})} * [x_i - (n * Prop_{Ref})] \end{cases}$$

Donde:

Pa_i : Calificación en la prueba del i -ésimo aspirante.

Min_{aprob} : valor de la calificación mínima aprobatoria según los acuerdos de convocatoria.

n : Total de ítems en la prueba.

$Prop_{Ref}$: Proporción de referencia

X_i : Cantidad de aciertos del i -ésimo aspirante en la prueba.

Teniendo en cuenta lo anterior, para obtener su puntuación debe utilizar los siguientes valores correspondientes a la prueba presentada:

X_i : Cantidad de aciertos obtenidos en la prueba	83
n : Total de ítems en la prueba	110
Min_{aprob} : Valor de la calificación mínima aprobatoria según acuerdos de convocatoria.	70
$Prop_{Ref}$: Proporción de Referencia	0.78180

Por lo anterior, su puntuación en la prueba es 67.55

Para el cálculo de la puntuación tenga en cuenta que la proporción de referencia en su OPEC es **0,50**, y su proporción de aciertos es **0.85714**

Se debe tener presente que la proporción de aciertos está definida por $Prop_{aciertos} = \frac{X_i}{n}$

De esta manera, el cálculo de las puntuaciones mediante el método con ajuste proporcional está definido formalmente por:

$$Pa_i = \begin{cases} \frac{X_i}{n} < Prop_{Ref} \rightarrow \frac{M_i}{n * Prop_{Ref}} * X_i \\ \frac{X_i}{n} \geq Prop_{Ref} \rightarrow M_i + \frac{100 - M_i}{n * (1 - Prop_{Ref})} * [x_i - (n * Prop_{Ref})] \end{cases}$$

Donde:

Pa_i : Puntaje con ajuste proporcional del i -ésimo aspirante.

M_i : Calificación fraccionada clasificatoria

n : Total de ítems en la prueba.

$Prop_{Ref}$: Proporción de referencia

X_i : Cantidad de aciertos del i -ésimo aspirante en la prueba.



Igualmente, la calificación fraccionada clasificatoria corresponde con 50 puntos en la escala de 0 a 100 que se utiliza para asignar la puntuación al aspirante.

Teniendo en cuenta lo anterior, para obtener su puntuación debe utilizar los siguientes valores correspondientes a la prueba presentada:

X_i: Cantidad de aciertos obtenidos en la prueba	48
n: Total de ítems en la prueba	56
M_i: Calificación fraccionada clasificatoria	50
$Prop_{Ref}$: Proporción de Referencia	0,50

Por lo anterior, su puntuación final con ajuste proporcional es 85.71

Con el método utilizado se garantiza que se mantenga la posición dentro del grupo de referencia de acuerdo con el número de aciertos obtenidos por cada aspirante. Esta calificación es la que obtiene el aspirante y que puede ser obtenida por otros aspirantes que tengan el mismo desempeño”.

- Señala que, con el propósito de desvirtuar la afirmación hecha por la accionante en su escrito de tutela, mediante la cual aduce no estar de acuerdo con la calificación en la GOA, que el citado documento Guía de Orientación al aspirante Pruebas Escritas publicado bajo el marco del proceso de selección N° 2150 a 2237 de 2021 y 2316 y 2406 de 2022 Docentes y Directivos Docentes (Población mayoritaria) Zonas Rural y No Rural establece en el apartado ¿Cómo se Calificarán las Pruebas?, ubicado en la página 34, lo siguiente:

“La calificación de estas pruebas se realizará por grupo de referencia (...)” y que “Para efectos de procesar las respuestas durante la calificación, se aplicarán procedimientos matemáticos y estadísticos utilizados en pruebas con características similares, como puntuación directa o puntuación directa ajustada”

- Manifiesta que, teniendo en cuenta que existe la posibilidad de escoger el método de calificación, se seleccionó el método de calificación por ajuste proporcional, toda vez que se consideró que este método era el que mejor se ajustaba a las condiciones del proceso de selección.
- Refleja que, el método de calificación por ajuste proporcional transforma la puntuación de los participantes incluidos en el grupo de referencia de forma proporcional sin modificar el puesto obtenido por cada uno de ellos; es decir, garantizando que cada concursante quedará en la misma posición con respecto al grupo de referencia en la que se ubicaría si la calificación correspondiera a la sumatoria de los aciertos obtenidos en la prueba.
- Denota que, la accionante al haber aplicado un método de calificación no favorable para ella, sobre el que se reitera, se aplicó para todos los aspirantes al proceso de selección, considera que se le está vulnerando el derecho al debido proceso, afirmación sobre la que es preciso señalar que esa entidad ha actuado en pro de la garantía de la accionante y de todos los aspirantes al proceso de selección, situación fácilmente demostrable con la publicación de la información a través del sitio web de la CNSC; citación a la aplicación de pruebas, posibilidad de presentar reclamación sobre los resultados obtenidos, acceso al material de pruebas con la posibilidad de conocer sus aciertos y errores, además del cotejo con las claves de respuesta suministradas por la Universidad Libre e incluso la complementación a la reclamación posterior a haber tenido acceso la material de pruebas y conocer sus desaciertos.
- Expresa que, participar en el proceso de selección no consigna la obtención de una posición meritoria, ni siquiera una posición dentro de la lista de elegibles, pues a los inscritos que presentan pruebas les recae solo una expectativa de continuar en el concurso, lo que no traduce que el inscrito vaya a obtener un nombramiento, por lo tanto, ante una mera expectativa no es posible la vulneración de su derecho fundamental al trabajo, ni mucho menos al debido proceso, pues ha sido visto que esa entidad ha garantizado la participación de la señora MARILUZ DALLYS RAMÍREZ VARELA en cada una de las etapas ejecutadas, protegiendo incluso su derecho a la defensa y contradicción.
- Apunta que, la condición fue prevista en el anexo técnico de los acuerdos del proceso, en el que se dispuso en el inciso del numeral 1.1, lo siguiente:

e) Inscribirse en este proceso de selección no significa que el aspirante haya superado el concurso de méritos. Los resultados obtenidos en las diferentes pruebas a aplicar serán el único medio para



determinar el mérito y sus consecuentes efectos, en atención a lo regulado en el Acuerdo del Proceso de Selección

- Advierte que, siendo necesario para su continuidad en el concurso la obtención de 70 puntos en la prueba de Aptitudes y Competencias Básicas, al haber obtenido un puntaje de 67.55 la señora MARILUZ DALLYS RAMÍREZ VARELA no cumple con las condiciones establecidas en el proceso de selección para continuar en concurso.
- Dice que, la inconformidad principal de la accionante relacionada con la aplicación del método de calificación, se precisa que, conforme al Anexo N° 1 de Especificaciones y Requerimientos Técnicos de la Licitación Pública CNSC –LP-002 de 2022, el operador (Universidad Libre) tenía como obligación elaborar y entregar un documento para la prueba escrita que se publicaría en el sitio web de la CNSC para consulta de los aspirantes, denominado Guía de orientación al aspirante (GOA), documento que fue publicado el 26 de agosto de 2022.
- Denota que, los concursos de mérito siguen la línea de la evaluación de competencias, garantizando que el acceso a los empleos públicos se haga exclusivamente de acuerdo con los principios de mérito e igualdad, a través de un procedimiento en el que se salvaguarda la objetividad y la imparcialidad.
- Expresa que, al diseño de pruebas o instrumentos que evalúan los conocimientos, habilidades y capacidades evidenciados en actividades propias y/o hipotéticas del ámbito laboral, por lo cual las pruebas construidas direccionan a los aspirantes para que expongan las competencias que poseen, que deben tener concordancia con las características funcionales de los empleos.
- Revela que, el proceso de calificación logró aportar al cumplimiento del objeto contractual del concurso, que persigue la “...Provisión de empleos vacantes del Sistema Especial de Carrera Docente...” permitiendo cubrir las vacantes de las 2.439 OPEC ofertadas en un 99,43 %. Es por ello, que bajo la escala de calificación usada con base en la puntuación aprobatoria y teniendo en cuenta el desempeño de los aspirantes en la prueba, se logra de forma objetiva determinar el grupo de aspirantes que continúan en el proceso, siempre y cuando cumplan con el mínimo aprobatorio establecido.
- Manifiesta que, el método de calificación aplicado (ajuste proporcional, es decir, puntuación directa ajustada) permite asignar un valor numérico dentro de la escala definida para la convocatoria a partir de la ejecución obtenida por el candidato en la prueba, logrando que la distribución de las puntuaciones tenga una correspondencia lineal de tal forma que solo aquellos aspirantes con mayor atributo o dominio de la competencia dentro del grupo de referencia (OPEC) sean quienes continúen en concurso, siempre y cuando su puntuación sea igual o superior al mínimo aprobatorio.
- Demuestra que, en los procesos de evaluación por competencias laborales se utilizan diferentes metodologías para medir el dominio en los evaluados, en ese sentido, existen pruebas referidas al desempeño de los grupos, que han sido denominadas por los expertos como Pruebas Referenciadas a la Norma, metodología que ha sido empleada en los procesos de selección para la provisión de empleos públicos en Colombia pues garantiza la selección de los mejores candidatos (los que presentan mayor dominio de la competencia) toda vez que, este tipo de pruebas confrontan el desempeño de los evaluados entre sí, teniendo en cuenta el grupo en el que se encuentra la aspirante, de forma tal que, el número de aciertos de todos los evaluados se emplea para calcular la denominada proporción de referencia (criterio de ajuste o transformación del puntaje).
- Apunta que, los métodos de calificación que se usan para el presente proceso permiten garantizar una provisión adecuada de los empleos convocados, generando las condiciones necesarias para que quienes obtengan las puntuaciones más altas en los grupos de referencia ingresen a carrera administrativa docente y coadyuven el mejoramiento de la calidad educativa, todo ello en pro de garantizar no solo el cubrimiento de las vacantes sino la selección de los mejores candidatos, aún más para el empleo en que se postuló la aspirante, quienes son los directos responsables de las instituciones educativas y la gestión institucional de los establecimientos educativos, y en clara garantía de los derechos de todos y cada uno de los participantes promoviendo con ello el logro de verdaderos principios axiológicos de la Constitución Política, entre ellos el mérito y la carrera.



- Advierte que, el método de calificación definido fue aplicado para todos los aspirantes de la Convocatoria, garantizando un tratamiento igualitario. Así mismo, el proceso de calificación es realizado posterior a la aplicación de las pruebas porque de manera a priori no se conoce el comportamiento de los datos y toda la información necesaria para realizar los cálculos, entre ello, el comportamiento de la ejecución, el comportamiento psicométrico de los ítems y otros aspectos que son esenciales para el desarrollo de los cálculos, por lo tanto, el método satisface el proceso de selección al brindar las listas de candidatos para cubrir las vacantes ofertadas.
- Que, el proceso de selección ha sido explicado y detallado al accionante, deben indicar solo a modo enunciativo que en el documento denominado análisis del proceso de selección de directivos docentes en Colombia 2016, se encontró lo siguiente:
“Durante las audiencias públicas de nombramiento, 34 elegibles de los 134 renunciaron al nombramiento y 100 aceptaron. Esto implicó que 1.354 vacantes quedaran sin proveer, es decir el 92,8% del total. La situación afectó más a las entidades territoriales con mayor número de vacantes, como Antioquia, Cauca, Bolívar, Cesar, Tolima y Caldas (Ver Gráfico No.34). Estas vacantes sin respuesta fueron provistas temporalmente con candidatos a través de otro sistema de selección, en cabeza de las secretarías de educación.”⁶ “El número reducido de elegibles afectó considerablemente la provisión, al punto de cubrir únicamente el 7,1% de las vacantes. (...)
- Manifiesta que, la aspirante lo que pretende es la modificación de su resultado en el marco de la aplicación de las pruebas de Aptitudes y Competencias Básicas, frente a la misma, es necesario reiterar que, el hecho de que el método de calificación aplicado a todos los aspirantes al proceso de selección no hubiere sido favorable para la señora MARILUZ DALLYS RAMÍREZ VARELA, no implica en sí mismo la vulneración de sus derechos, pues como se ha señalado con la inscripción la aspirante acepta las condiciones del proceso de selección, lo que necesariamente involucra la aplicación del método de calificación conforme a este tipo de pruebas de selección.
- Relaciona que, la señora MARILUZ DALLYS RAMÍREZ VARELA considera que la Universidad incumplió con sus obligaciones, situación contractual que escapa del marco constitucional que busca proteger la acción de tutela, por lo que, existiendo mecanismos jurídicos idóneos para la resolución de controversias contractuales, tales como el medio de control de controversias contractuales, considerado como una vía procesal que contempla variedad de situaciones problemáticas que hipotéticamente pueden tener lugar en el ámbito de las relaciones de carácter comercial que detente el Estado, por ello se deberá iniciar el aparato jurisdiccional en busca de sus intereses, por cuanto los mismos escapan de la protección de los derechos protegidos por la acción de tutela.
- Resalta que, ninguno de los actos administrativos que regulan el proceso de selección y mucho menos el método de calificación ha sido declarados nulos o suspendidos por orden judicial, de hecho, esta entidad no ha sido notificada de la admisión de ninguna acción judicial que advierta sobre la presunta ilegalidad del sustento normativo del proceso de selección, lo que demuestra que sobre los mismos se presume su legalidad y ajuste a las normas jurídicas. Por lo que, se reitera, ante la pretensión de declarar nulidad, además de declararse por el juez de tutela su improcedencia, deberá advertirse al accionante sobre la existencia de la acción de nulidad regulada en el artículo 137 de la Ley 1437 de 2011.
- Manifiesta que, las peticiones invocadas en el presente trámite constitucional no tienen fundamento alguno y no pueden ser procedentes en el presente trámite constitucional.
- Solicita que, se declare improcedente el presente trámite constitucional, toda vez que no existe vulneración alguna a los derechos fundamentales de la accionante por parte de la Comisión Nacional del Servicio Civil, y/o se nieguen las pretensiones.

5.2. UNIVERSIDAD LIBRE:

El doctor DIEGO HERNAN FERNANDEZ GUECHA en calidad de Apoderado Especial de la UNIVERSIDAD LIBRE, señala lo siguiente:

- Resalta que, los argumentos formulados por la parte actora en la acción de tutela, la Litis que convoca se sustrae a determinar si la Comisión Nacional del Servicio Civil y la



Universidad Libre vulneraron los derechos fundamentales al debido proceso administrativo y los principios de publicidad, moralidad, buena fe, transparencia y coordinación, por cuanto la Universidad omitió publicar en la Guía de Orientación al Aspirante los escenarios o métodos de calificación para la prueba eliminatoria, así como el que el anexo de la licitación obliga al contratista a aplicar el escenario de mayor favorabilidad para la aspirante.

- Que, el hecho primero no es cierto, en el sentido que efectivamente la Universidad Libre publicó la Guía de Orientación al Aspirante donde se encuentra las recomendaciones e instrucciones para la presentación de la prueba, así como en la página 34 se encuentra la forma en que los resultados serán calificados.
- Menciona que, el hecho segundo, es parcialmente cierto, toda vez que como se indica en el hecho anterior, en la Guía de Orientación al Aspirante se establece la forma de calificación de la prueba.
- Señala que, el hecho tercero, no es cierto, puesto que no existe ninguna omisión a la información, se le amplió la información al accionante a fin de dar respuesta clara y de fondo a las inconformidades presentadas.
- Indica que, el hecho cuarto es cierto, se informa al Despacho que la calificación se realizó conforme a Derecho.
- Que, el hecho quinto es cierto, se confirma con la respuesta a la reclamación contra los resultados de las pruebas escritas.
- Manifiesta que, el hecho sexto es cierto, desde la publicación de la convocatoria el accionante conocía que las pruebas son eliminatorias, es decir, que de no aprobar no podría continuar en el proceso de selección.
- Que, todo proceso de selección por concurso de méritos, la convocatoria es la regla a seguir tanto por la parte convocante como por todos y cada uno de los participantes o aspirantes, toda vez que la misma constituye:
“(…) la norma reguladora de todo concurso y obliga tanto a la administración, como a las entidades contratadas para la realización del concurso y a los participantes, y como tal impone las reglas de obligatoria observancia para todos. En ella la administración impone los parámetros que guiarán el proceso y los participantes, en ejercicio del principio de la buena fe y la confianza legítima, esperan su observancia y cumplimiento. La Corte Constitucional, sobre este particular, ha considerado que el Estado debe respetar y observar todas y cada una de las reglas y condiciones que se imponen en las convocatorias, porque su desconocimiento se convertiría en una trasgresión de principios axiales de nuestro ordenamiento constitucional, entre otros, la transparencia, la publicidad, la imparcialidad, así como el respeto por las legítimas expectativas de los concursantes. En consecuencia, las normas de la convocatoria sirven de auto vinculación y autocontrol porque la administración debe “respetarlas y que su actividad, en cuanto a la selección de los aspirantes que califiquen para acceder al empleo o empleos correspondientes, se encuentra previamente regulada”.
- Informa que, regido por los principios de mérito, libre concurrencia e igualdad en el ingreso, publicidad, transparencia, especialización de los órganos técnicos encargados de ejecutar los procesos de selección, imparcialidad, confiabilidad y validez de los instrumentos, eficacia y eficiencia, fue expedido el Acuerdo No. 2136 del 29 de octubre de 2021, “Por el cual se convoca y se establecen las reglas del proceso de selección para proveer los empleos en vacancia definitiva de Directivos Docentes y Docentes pertenecientes al Sistema Especial de Carrera Docente, que prestan su servicio en instituciones educativas oficiales que atienden población mayoritaria de la entidad territorial certificada en educación DISTRITO DE BARANQUILLA– Proceso de Selección No. 2181 de 2021 – Directivos Docentes y Docentes”.
- Alega que, en la respectiva reclamación el aspirante puede solicitar el acceso a las pruebas por él presentadas, señalando expresamente el objeto y las razones en las que fundamenta su petición.
- Que, a partir del día siguiente al acceso a los documentos objeto de reserva, el aspirante contará con un término de dos (2) días hábiles para completar su reclamación, para lo cual, se habilitará el aplicativo SIMO por el término antes mencionado.



- Establece que, para atender las reclamaciones, el ICFES, la universidad o institución de educación superior contratada, podrá utilizar la respuesta conjunta, única y masiva, de conformidad con la Sentencia T-466 de 2004 proferida por la Corte Constitucional y lo previsto por el artículo 22 del Código de Procedimiento Administrativo y de lo Contencioso Administrativo sustituido por el artículo 1 de la Ley 1755 de 2015.
- Ratifica que, la fecha que disponga la CNSC, que será informada con una antelación no inferior a cinco (5) días hábiles en sitio web www.cnsc.gov.co, enlace SIMO, el aspirante podrá ingresar al aplicativo con su usuario y contraseña, y consultar la respuesta a la reclamación presentada, que será emitida por el ICFES o Institución de educación superior contratada.”
- Manifiesta que, la accionante, se inscribió para el empleo de Rector de la entidad territorial certificada en educación Distrital de Barranquilla- No Rural, identificada con el código OPEC 185271, por lo tanto, para superar la prueba de aptitudes y competencias básicas, debía obtener un puntaje igual o superior a 60.00 puntos.
- Resalta que, el único motivo de inconformidad de la accionante lo constituye el hecho de considerar que la CNSC y la Universidad libre están vulnerando sus derechos fundamentales al debido proceso administrativo y los principios de publicidad, moralidad, buena fe, transparencia y coordinación, por cuanto la Universidad omitió publicar en la Guía de Orientación al Aspirante los escenarios o métodos de calificación para la prueba eliminatoria, así como el que el se anexa de la licitación obliga al contratista a aplicar el escenario de mayor favorabilidad para el aspirante.
- Establece que, los resultados preliminares de las pruebas de aptitudes y competencias básicas y la prueba psicotécnica, fueron publicados el 03 de noviembre de 2022, de ahí que, la Comisión Nacional del Servicio Civil mediante aviso publicado el día 27 de octubre de 2022, notificó a los aspirantes la apertura de la etapa de reclamaciones que se surtió los días 4, 8, 9, 10 y 11 de noviembre del mismo año.
- Que, superada la etapa de reclamaciones, mediante aviso publicado el 15 de noviembre de 2022 en el sitio web de la CNSC, se informó a los aspirantes que el acceso a pruebas se llevaría a cabo el día 27 de noviembre de la misma anualidad y, por ende, en consideración a las reglas del proceso de selección, la etapa de complementación a las reclamaciones se surtiría los días 28 y 29 de noviembre de 2022, como efectivamente se realizó.
- Manifiesta que, en la etapa de acceso a pruebas los aspirantes tienen acceso al cuadernillo, la hoja de respuestas diligenciada y la hoja de respuestas clave (hoja con las respuestas correctas), esto para que los aspirantes puedan contar con la información necesaria para que, en caso de considerarlo pertinente, complementen la reclamación en los términos señalados para ello.
- Establece que, la accionante efectivamente presentó reclamación dentro de los términos indicados previamente, la cual fue resuelta de fondo respuesta publicada a través del aplicativo SIMO el pasado 02 de febrero de la presente anualidad.
- Informa que, en atención a la inconformidad con el método de calificación se precisa que la misma fue resuelta de fondo en la respuesta a la reclamación; motivo por el cual se reitera en lo pertinente por encontrarse ajustadas a derecho.
- Que, en cuanto al método de calificación se explicó:
“En relación con la calificación de la prueba eliminatoria, se informa que, para el cálculo de la puntuación se utilizó el método de calificación con ajuste proporcional. El método está basado en la proporción de referencia para cada grupo de aspirantes según la OPEC a la que se inscribieron. Tenga en cuenta que la proporción de referencia en su OPEC es: 0.78180 y su proporción de aciertos es: 0.75454.
- Señala que, en relación con el hecho de no haberse publicado en la Guía de Orientación el método de calificación a aplicar; es preciso indicar que expone diferentes argumentos que en su criterio justifican el que debía realizarse dicha publicación, particularmente en comparación con la información plasmada en la Guía de Orientación al Aspirante del Concurso de mérito para la provisión del empleo de Personero Municipal de Cajicá la cual es mencionada en la razón dos del líbello de tutela y sobre la que concluye:



“Queda demostrado que los escenarios o métodos de calificación para una prueba eliminatoria de un concurso de méritos pueden ser publicados de manera detallada en la GOA, no se necesita las pruebas contestadas por parte de los aspirantes. Por lo tanto, señor juez, la omisión de Unilibre resulta inexcusable.”, es preciso aclarar que la carrera administrativa es un sistema técnico de administración de personal, que tiene por objeto garantizar la eficiencia de la administración pública y ofrecer; estabilidad e igualdad de oportunidades para el acceso y el ascenso al servicio público. Para alcanzar este objetivo, el ingreso y la permanencia en los empleos de carrera administrativa se hará exclusivamente con base en el mérito, mediante procesos de selección en los que se garantice la transparencia y la objetividad, sin discriminación alguna.

- Que, no es procedente hacer comparación entre un Proceso de Selección y otro, como quiera que para la expedición de la mismas se debe tener en cuenta, entre otros temas, el entorno socio económico, demográfico, cultural, así como las entidades en donde se encuentran los cargos sujetos al sistema de carrera a proveer.
- Indica que, en relación con el incumplimiento de lo dispuesto en el anexo de la licitación en material de los contenidos de la Guía de Orientación al Aspirante se precisa que, conforme el Anexo N° 1 de Especificaciones y Requerimientos Técnicos de la Licitación Pública CNSC –LP-002 de 2022, el operador (Universidad Libre) tenía como obligación elaborar y entregar un documento para la prueba escrita que se publicaría en el sitio web de la CNSC para consulta de los aspirantes, denominado Guía de orientación al aspirante (GOA), documento que fue publicado el 26 de agosto de 2022.
- Considera que, la Prueba de Conocimientos Específicos y Pedagógicos para el contexto Rural, la Prueba de Aptitudes y Competencias Básicas para el Contexto No Rural y la Prueba Psicotécnica para ambos contextos, serán calificadas conforme a los parámetros establecidos en los Acuerdos del Proceso de Selección.
- Señala que, la calificación de estas pruebas se realizará por grupo de referencia y el resultado de cada una se notificará en una escala de cero (0.00) a cien (100.00) puntos con dos cifras decimales truncadas, por ejemplo, si la puntuación con cinco decimales es igual a 98,45989, al truncarla, para que solamente queden dos decimales, la calificación sería 98,45. Para efectos de procesar las respuestas durante la calificación, se aplicarán procedimientos matemáticos y estadísticos utilizados en pruebas con características similares, como puntuación directa o puntuación directa ajustada.
- Manifiesta que, frente a los procesos desarrollados posteriormente por la universidad como operador, se garantiza el derecho a la defensa y contradicción contra la fase de pruebas escritas. Es por lo que, en etapa de respuesta a las reclamaciones o acciones judiciales interpuestas por los aspirantes se da respuesta a las pretensiones de estos. Para el caso en particular el tutelante solicitó, entre otras cosas, conocer el desarrollo del método de calificación, pretensión que fue atendida de fondo en la respuesta a la reclamación publicada el 02 de febrero del 2023.
- Comunica que, la accionante en el escrito de tutela manifiesta la vulneración al principio de buena fe y confianza legítima, indicando que la Universidad “se obliga a la aplicación del escenario de mayor favorabilidad para el aspirante”, ante esto, es menester traer a colación la definición que versa en el Anexo 1. Especificaciones y requerimientos técnicos y demás documentos del Proceso de selección, sobre un “Concurso de méritos”:

“Proceso de selección que se adelanta para proveer vacantes de empleos de carrera administrativa, a través del cual los aspirantes demuestran las calidades académicas, la experiencia y las competencias requeridas para el desempeño de los mismos.”

- Solicita que, se DECLARE IMPROCEDENTE LA PRESENTE ACCIÓN DE TUTELA, pues como se expuso a lo largo del documento, la Universidad Libre no ha vulnerado los derechos fundamentales al debido proceso administrativo y los principios de publicidad, moralidad, buena fe, transparencia y coordinación, incoados por la accionante.

VI. DERECHOS INVOCADOS:

El accionante considera vulnerados sus derechos fundamentales al DEBIDO PROCESO.

VII. CONSIDERACIONES DEL DESPACHO:



7.1. Competencia.

El artículo 86 de la Constitución Nacional establece la regla general de que la acción de tutela puede ser presentada ante cualquier juez, en todo momento y lugar, en busca de la protección inmediata de los derechos constitucionales fundamentales vulnerados o amenazados por la acción u omisión de cualquier autoridad pública.

Los Decretos 2591/91, 306/92, 1382/00, reglamentan la acción de tutela y señalan que ella sólo es procedente cuando no existen otros medios o mecanismos de defensa por su carácter residual y subsidiario que lo definen a la luz de lo consagrado en el artículo 86 de la Constitución Nacional; excepto cuando se utilice como mecanismo de transitorio para evitar un perjuicio irremediable o inminente.

Como consecuencia de lo anterior, y de lo establecido en el artículo 32 del Decreto 2591 de 1991, este Despacho es competente para conocer en primera instancia de la acción de tutela ejercida por la señora MARILUZ DALLYS RAMIREZ VARELA, en contra de la UNIVERSIDAD LIBRE y la COMISION NACIONAL DEL SERVICIO CIVIL – CNSC, por la presunta vulneración del derecho fundamental al DEBIDO PROCESO.

7.2. De la acción de tutela

El Estado garantiza a las personas el derecho a un proceso justo y adecuado, por lo que, en cualquier procedimiento administrativo, judicial, disciplinario, etc., deben respetarse los derechos fundamentales. Para evitar abusos que pueda cometer la administración, por lo que el DEBIDO PROCESO, apunta hacia la erradicación de la arbitrariedad, impidiendo que se obstaculice también, el DERECHO DE DEFENSA.

El Debido Proceso tiene reglas de legitimación, representación, notificación, términos, competencias, recursos, garantías a favor del administrado, etapas que deben cumplirse, etc., y con el fin de para evitar arbitrariedad y asegurar una organización administrativa racional.

Este derecho al DEBIDO PROCESO aparece consignado en la Carta Magna en su artículo 29, cuyo carácter fundamental proviene de su estrecho vínculo con el principio de legalidad al que deben ajustarse no solo las actuaciones judiciales, sino también las administrativas en la definición de los derechos de los individuos. Es pues, una defensa de los procedimientos, en especial de la posibilidad de ser oído y vencido en juicio, según la fórmula clásica o lo que es lo mismo de la posibilidad de ejercer el derecho de defensa.

El derecho al DEBIDO PROCESO comprende no solo la observancia de los pasos que la ley impone a los procesos judiciales y a los procesos y trámites administrativos, sino también el respeto de las formalidades propias de cada juicio, que se encuentran en general, contenidos en los principios que los inspiran, el tipo de interés en litigio, las calidades de los jueces y funcionarios encargados de resolver.

En el caso que nos ocupa, encontramos que se demanda el derecho fundamental al DEBIDO PROCESO, presuntamente vulnerados por parte de la UNIVERSIDAD LIBRE y la COMISION NACIONAL DEL SERVICIO CIVIL – CNSC, considerando la accionante que Unilibre omitió publicar en la GOA los escenarios o métodos de calificación para la prueba eliminatoria, incumpliendo una de las obligaciones de HACER derivada de la licitación adjudicada por la CNSC, esta es, presentar en la GOA los escenarios de calificación para la prueba eliminatoria, que podían ser la escala de centil, baremo normalizado o no normalizado y/o puntuación directa y que además de todos estos escenarios, debió aplicarse el escenario de calificación de mayor favorabilidad para el aspirante. Todo esto, de conformidad con el numeral 4.2.1. del Anexo N°1 de la Licitación Pública CNSC – LP – 002 de 2022. Considera que se deben suspender las siguientes etapas del proceso de selección únicamente en la OPEC 185271 correspondiente al cargo de rector para la Secretaría de Educación Distrital de Barranquilla, ordenando a las accionadas la aplicación de la metodología de puntuación directa para emitir la puntuación definitiva de su prueba eliminatoria.



7.3. Asunto jurídico:

La sentencia T-623 de 2009, señala lo siguiente:

Segunda. Lo que se debate.

Corresponde a esta Sala decidir si en el caso sometido a revisión prospera la demanda de tutela, en cuanto el actor considera que la Universidad del Sinú y la Comisión Nacional del Servicio Civil vulneraron sus derechos fundamentales “a la igualdad, al trabajo y al debido proceso”, al no tener en cuenta su título de bachiller pedagógico y excluirse de la lista de elegibles, en la convocatoria para la provisión de docentes y directivos docentes en el Departamento de Sucre.

Tercera. La existencia de otro mecanismo de defensa judicial eficaz hace improcedente la acción de tutela, salvo que exista un perjuicio irremediable. Reiteración de jurisprudencia.

La Corte reiteradamente ha señalado que uno de los factores de procedencia de la acción de tutela está supeditado a la inexistencia o la ineficacia del medio de defensa judicial ordinario, cuando éste es idóneo para restablecer el derecho atacado, situación que podrá determinarse por el juez de tutela en el caso concreto, frente a los hechos y el material probatorio correspondiente^[1].

El inciso 3° del artículo 86 de la Constitución somete la acción de tutela al presupuesto de subsidiariedad, esto es, que el presunto afectado no disponga de otro medio de defensa judicial, salvo cuando se utilice como mecanismo transitorio para evitar un perjuicio irremediable. En desarrollo de la norma superior, en el artículo 6° del Decreto 2591 de 1991 taxativamente se consagraron las causales de improcedencia de la acción de tutela (num. 1°).

Esa subsidiaridad guarda relación con el papel que también le corresponde al juez en sus actividades comunes, como guardián de los derechos fundamentales y de la Constitución que en todo proceso le corresponde ser^[2]. Así, deviene claramente que la acción de tutela, por su carácter excepcional, no es el mecanismo a utilizar per se para obtener el amparo de derechos fundamentales cuando exista otra vía de defensa judicial, salvo que se configure un perjuicio irremediable, el cual ha de estar probado y debe ser inminente y grave^[3].

Cabe repetir, de esta manera, que el carácter subsidiario y excepcional de la acción de tutela implica que ésta sólo pueda ser ejercida cuando no se disponga de otro mecanismo de defensa judicial, o en el evento en que aun existiendo resulte ineficaz, o que sea necesario el amparo, en forma transitoria, para evitar que se produzca un perjuicio irremediable.

Al respecto en sentencia T-128 de febrero 22 de 2007, con ponencia del Magistrado Manuel José Cepeda Espinosa, esta corporación expuso:

“... dado que contra los actos administrativos que vulneran un derecho fundamental particular, procede la acción de nulidad y restablecimiento del derecho y que al emplear dicha vía, el interesado puede solicitar la suspensión provisional del acto, la Corte ha considerado que ‘no le es dable al juez de tutela entrar, mediante una decisión judicial, a revivir los términos para interponer recursos que en su momento no fueron utilizados, o revivir los términos de caducidad establecidos para ejercer las acciones judiciales procedentes, pues la acción de tutela no es un mecanismo judicial, alterno, supletivo, concomitante o una tercera instancia, a la cual se pueda acudir para remediar aquellas actuaciones judiciales dejadas de hacer por la negligencia o mera liberalidad del particular, como tampoco para reemplazar al juez ordinario al que eventualmente le corresponda dirimir determinado asunto en virtud del ejercicio de la acción judicial correspondiente.’^[4]

La Corte Constitucional ha señalado que en los eventos excepcionales en los que procede la tutela contra actos administrativos que vulneren derechos fundamentales, por regla general, ésta se concede como mecanismo transitorio. Así lo señaló en la sentencia T-514 de 2003^[5] en donde indicó al respecto lo siguiente:

‘la Corte concluye (i) que por regla general, la acción de tutela es improcedente como mecanismo principal para la protección de derechos fundamentales que resulten amenazados o vulnerados con ocasión de la expedición de actos administrativos, como quiera que existen otros mecanismos tanto administrativos como judiciales para su defensa; (ii) que procede la acción de tutela como mecanismo transitorio contra las actuaciones administrativas cuando se pretenda evitar la configuración de un perjuicio irremediable; y (iii) que solamente en estos casos el juez de tutela podrá suspender la aplicación del acto administrativo (artículo 7 del Decreto 2591 de 1991) u ordenar que el mismo no se aplique (artículo 8 del Decreto 2591 de 1991) mientras se surte el proceso respectivo ante la jurisdicción de lo contencioso administrativo’.



No obstante, esta Corporación también ha admitido que en ciertos casos, cuando existe una vía de hecho en un acto administrativo y se observa la existencia de un perjuicio irremediable, la acción de tutela procederá no sólo como mecanismo transitorio, sino que excepcionalmente podrá concederse de forma definitiva^[6].”

Por tanto, como regla general relacionada con lo anteriormente expuesto, la acción de tutela que pretenda atacar un acto administrativo es improcedente, pues en el ordenamiento jurídico está consagrada la acción de nulidad y restablecimiento del derecho, medio de defensa judicial propio, específico y eficaz, que inclusive prevé la suspensión provisional, excluyendo la protección prevista en el artículo 86 de la Carta, salvo la existencia de un perjuicio irremediable.

Cuarta. El caso bajo estudio.

1. Corresponde a la Sala de Revisión determinar si en realidad fueron conculcados los derechos fundamentales reclamados por el actor, debido a que presentó en junio de 2006 prueba para el concurso público abierto de méritos tendiente a proveer cargos directivos y docentes etno educadores en el Departamento de Sucre (f. 16 cd. inicial), obteniendo como puntaje 65.73 con resultado aprobado, pero fue excluido por no haber acreditado título de licenciado o profesional. Adicional a ello, en octubre de 2008 la Gobernación de Sucre dio por terminado su nombramiento como docente en provisionalidad.

Posteriormente, allegó diploma y acta de grado como licenciado en educación básica con énfasis en humanidades, lengua castellana e inglés, con graduación en diciembre de 2007.

Se debate entonces la legalidad de los actos mediante los cuales se dispuso excluir del concurso de méritos al demandante, asunto que debe resolver la Jurisdicción de lo Contencioso Administrativo, si el peticionario ejerciere la acción correspondiente. Por ello, es en esa esfera de la Administración de Justicia donde procedería decidir acerca de la presunta violación del artículo 73 del Código Contencioso Administrativo, de insistirse sobre las circunstancias dentro de las cuales se ha expedido un acto y las consecuencias eventualmente generadas en contra de derechos fundamentales.

Así las cosas, ante actos administrativos, amparados por la presunción de legalidad, que generen inconformidad en cuanto a consecuencias consideradas como ilegítimamente nocivas, la preceptiva vigente prevé los mecanismos contenciosos y los estrados judiciales competentes. Consecuentemente, si la legalidad de los actos reprochados no ha sido cuestionada ante la jurisdicción de lo contencioso administrativo, no es la acción de tutela el medio idóneo para encauzar pretensiones no reclamadas apropiadamente.

2. Reiterando lo expuesto, en términos normativos y jurisprudenciales, la acción de tutela ha sido concebida únicamente para dar solución eficiente a situaciones creadas por actos u omisiones que impliquen vulneración o amenaza de derechos fundamentales, frente a lo cual el sistema jurídico no tenga previsto otro mecanismo susceptible de ser invocado ante los jueces.

Entonces, como ha establecido la Corte Constitucional en desarrollo del inciso 3° del artículo 86 superior, hay lugar a la procedencia de la acción cuando el afectado no disponga de otro medio de defensa judicial, salvo que se utilice como mecanismo transitorio para evitar un perjuicio irremediable. El numeral 1° del artículo 6° del Decreto 2591 de 1991, por el cual se reglamentó este instrumento de amparo, señala que la existencia de esos medios de defensa principales debe ser apreciada en concreto, en lo que respecta a su eficiencia, frente a las circunstancias particulares en las que se encuentra el solicitante.

Tal perjuicio irremediable también se estructura cuando: “(i) los medios de defensa ordinarios no sean idóneos para evitar o poner fin a la vulneración del derecho fundamental invocado, y (ii) que en el caso concreto se requiera de medidas urgentes e impostergables para evitar la consumación del perjuicio irremediable, así existan otros medios de defensa judicial, pero no expeditos, para la protección de los derechos afectados.”^[7]

3. De lo antes anotado se colige que, en presencia de otros mecanismos de defensa judicial, es imperativo para el Juez de tutela comprobar con certeza que esos medios resultan ineficaces para la protección de los derechos fundamentales, o que la existencia de circunstancias especiales en las que se encuentra el peticionario, hace que el juicio de procedibilidad del amparo sea efectuado con un criterio más amplio.

En conclusión y como bien se decidió en las instancias, no es la acción de tutela el instrumento adecuado para que el actor cuestione el incumplimiento de los requisitos mínimos para concursar. Por ello, al tenor de lo expuesto, la presente acción se torna improcedente.

Como lo ha expresado en diferentes ocasiones la Honorable Corte Constitucional, la acción de tutela, consagrada en el artículo 86 Superior, ha sido establecida como un mecanismo de carácter excepcional, residual, encaminado a la protección directa, efectiva e inmediata de los



derechos fundamentales de las personas frente a las violaciones o vulneraciones de que pueden ser objeto, bien por parte de las autoridades públicas, o de los particulares, en los casos previstos en la ley.

De igual forma, la Corte ha sido clara en señalar que la acción de tutela resulta improcedente cuando quien la instaure dispone de otro medio de defensa judicial para la protección de su derecho, a menos de que se instaure como un mecanismo transitorio para evitar un perjuicio irremediable. Lo anterior quiere decir entonces, que es requisito indispensable para su procedencia la inexistencia de otro mecanismo idóneo de defensa judicial, a través del cual el interesado pueda reclamar válida y efectivamente la protección del derecho que considera conculcado o amenazado. Es en este sentido que, en varias oportunidades, la Corte ha resaltado el carácter subsidiario de esta acción constitucional, como uno de sus elementos esenciales.¹

Igualmente, ha sostenido la Corte que el amparo no busca excluir a la jurisdicción ordinaria del conocimiento de los asuntos que le son propios. La tutela es un mecanismo que asegura en forma especial y excepcional la intangibilidad del núcleo esencial de los derechos fundamentales vulnerados, cuando no existan instrumentos ordinarios que permitan dicha protección. Por ello, la acción de tutela resulta improcedente, en virtud de su naturaleza subsidiaria y residual, cuando el actor tiene o tuvo a su disposición otros mecanismos judiciales de defensa.²

Es que la acción de tutela fue instituida exclusivamente para resolver controversias de orden constitucional, y, por lo tanto, a través de este mecanismo, no es dable ventilar controversias que versen sobre derechos de diferente rango.

Ahora bien, existiendo otro medio de defensa judicial, en principio, no es la Acción de Tutela el mecanismo adecuado para la protección de los intereses de la señora MARILUZ DALLYS RAMIREZ VARELA, según las voces del artículo 86 de la Constitución, a cuyo tenor "esta acción sólo procederá cuando el afectado no disponga de otro medio de defensa judicial".

La Corte Constitucional en sentencia T-091 de 2018, reitera esta posición y dice que:

3.3. Subsidiariedad

44. La acción de tutela procede cuando el afectado no disponga de otro medio de defensa judicial efectivo para la protección de sus derechos fundamentales o, en caso de existir tal recurso judicial, se ejerza como mecanismo transitorio para evitar un perjuicio irremediable³. El carácter subsidiario de esta acción "impone al interesado la obligación de desplegar todo su actuar dirigido a poner en marcha los medios ordinarios de defensa ofrecidos dentro del ordenamiento jurídico para la protección de sus derechos fundamentales (...) y sólo ante la ausencia de dichas vías o cuando las mismas no resultan idóneas para evitar la ocurrencia de un perjuicio irremediable, resulta admisible acudir a la acción de amparo constitucional"⁴.

45. No obstante, la Corte ha advertido que el estudio de la subsidiariedad de la acción de tutela no consiste en una mera verificación formal de la existencia de otros mecanismos judiciales o administrativos⁵. Por el contrario, le corresponde al juez constitucional analizar la situación particular del accionante y los derechos cuya protección se solicita, con el fin de comprobar si aquellos resultan eficaces para la protección de los derechos fundamentales⁶. Por ejemplo, en los asuntos que involucran derechos fundamentales de niños, niñas y adolescentes, el análisis del cumplimiento del requisito de subsidiariedad es menos riguroso, debido al interés superior de los menores de edad, garantizado por el artículo 44 de la Constitución.

46. De manera reiterada, la Corte ha advertido que el juez constitucional debe determinar si los medios de defensa judicial disponibles le otorgan una protección eficaz y completa a quien acude a la acción tutela⁷. Si no es así, puede otorgar el amparo de dos maneras distintas: (i) como mecanismo transitorio, mientras se resuelve el caso a través de la vía ordinaria, y (ii) como mecanismo eficaz de protección de

¹ Ver, entre otras, las sentencias T-568 de 1994, T-654 de 1998 M.P. Eduardo Cifuentes Muñoz, T-684 de 1998 M.P. Alfredo Beltrán Sierra.

² T-669 de 1996 M.P. Alejandro Martínez Caballero.

³ Constitución Política, artículo 86.

⁴ Corte Constitucional, Sentencia SU-037 de 2009.

⁵ Corte Constitucional, Sentencia T-721 de 2012.

⁶ Corte Constitucional, sentencias T-043 de 2014, T-402 de 2012 y T-235 de 2010.

⁷ Ver, entre otras, las sentencias SU-961 de 1999, SU-1052 de 2000, T-747 de 2008, T-500 de 2002, T-179 de 2003, T-705 de 2012 y T-347 de 2016.



los derechos fundamentales. La primera posibilidad implica que si bien las acciones ordinarias pueden proveer un remedio integral, no son lo suficientemente expeditas para evitar un perjuicio irremediable. La segunda, que el medio de defensa ordinario no ofrece una solución integral para la protección de los derechos fundamentales comprometidos.

47. La existencia de las otras vías judiciales debe ser analizada en cada caso concreto, en cuanto a su eficacia. Si no permiten resolver el conflicto en su dimensión constitucional o no ofrecen una solución integral para el derecho comprometido, es procedente la acción de tutela como mecanismo de amparo definitivo de los derechos fundamentales invocados.

La sentencia T-375 de 2018 nuevamente se pronuncia y dice que:

Subsidiariedad

1. El principio de subsidiariedad, conforme al artículo 86 de la Constitución, implica que la acción de tutela solo procederá cuando el afectado no disponga de otro medio de defensa judicial, salvo que se utilice como mecanismo transitorio para evitar un perjuicio irremediable. Sobre el carácter subsidiario de la acción, la Corte ha señalado que “permite reconocer la validez y viabilidad de los medios y recursos ordinarios de protección judicial, como dispositivos legítimos y prevalentes para la salvaguarda de los derechos”⁸. Es ese reconocimiento el que obliga a los asociados a incoar los recursos jurisdiccionales con los que cuenten para conjurar la situación que estimen lesiva de sus derechos.

En otras palabras, las personas deben hacer uso de todos los recursos ordinarios y extraordinarios que el sistema judicial ha dispuesto para conjurar la situación que amenaza o lesiona sus derechos, de tal manera que se impida el uso indebido de este mecanismo constitucional como vía preferente o instancia judicial adicional de protección.

2. No obstante, como ha sido reiterado por la jurisprudencia constitucional, el presupuesto de subsidiariedad que rige la acción de tutela, debe analizarse en cada caso concreto. Por ende, en aquellos eventos en que existan otros medios de defensa judicial, esta Corporación ha determinado que existen dos excepciones que justifican su procedibilidad⁹:

(i) cuando el medio de defensa judicial dispuesto por la ley para resolver las controversias no es **idóneo y eficaz** conforme a las especiales circunstancias del caso estudiado, procede el amparo como **mecanismo definitivo**; y,

(ii) cuando, pese a existir un medio de defensa judicial idóneo, éste no impide la ocurrencia de un **perjuicio irremediable**, caso en el cual la acción de tutela procede como **mecanismo transitorio**.

3. En cuanto a la primera hipótesis, que se refiere a la idoneidad del medio de defensa judicial al alcance del afectado, se tiene que ésta no puede determinarse en abstracto sino que, por el contrario, la aptitud para la efectiva protección del derecho debe evaluarse en el contexto concreto¹⁰. El análisis particular resulta necesario, pues en éste podría advertirse que la acción ordinaria no permite resolver la cuestión en una dimensión constitucional o no permite tomar las medidas necesarias para la protección o restablecimiento de los derechos fundamentales afectados.

4. Ahora bien, en cuanto a la segunda hipótesis, cabe anotar que su propósito no es otro que el de conjurar o evitar una afectación inminente y grave a un derecho fundamental. De este modo, la protección que puede ordenarse en este evento es temporal, tal y como lo dispone el artículo 10° del Decreto 2591 de 1991, el cual indica: “[e]n el caso del inciso anterior, el juez señalará expresamente en la sentencia que su orden permanecerá vigente sólo durante el término que la autoridad judicial competente utilice para decidir de fondo sobre la acción instaurada por el afectado”.

Así mismo, dicha excepción al requisito de subsidiariedad exige que se verifique: (i) una afectación inminente del derecho -elemento temporal respecto del daño-; (ii) la urgencia de las medidas para remediar o prevenir el perjuicio irremediable; (iii) la gravedad del perjuicio -grado o impacto de la afectación del derecho-; y (iv) el carácter impostergable de las medidas para la efectiva protección de las garantías fundamentales en riesgo¹¹.

5. Las anteriores reglas implican que, de verificarse la existencia de otros medios judiciales, siempre se debe realizar una evaluación de la idoneidad de los mismos en el caso concreto, para determinar si aquellos tienen la capacidad de restablecer de forma efectiva e integral los derechos invocados. Este análisis debe ser sustancial y no simplemente formal, y reconocer que el juez de tutela no puede suplantar

⁸ Sentencia T-603 de 2015 (M.P. Gloria Stella Ortiz Delgado); Sentencia T-580 de 2006 (M. P. Manuel José Cepeda Espinosa).

⁹ Sentencia T-662 de 2016 (M.P. Gloria Stella Ortiz Delgado).

¹⁰ Sobre el particular, la Corte ha establecido que “el medio debe ser idóneo, lo que significa que debe ser materialmente apto para producir el efecto protector de los derechos fundamentales. Además, debe ser un medio eficaz, esto es, que debe estar diseñado de forma tal que brinde oportunamente una protección al derecho” (Sentencia T-040 de 2016. M.P. Alejandro Linares Cantillo).

¹¹ Sentencias: T-225 de 1993 (M.P. Vladimiro Naranjo Mesa), T-789 de 2003 (M.P. Manuel José Cepeda Espinosa), entre otras.



al juez ordinario. Por tanto, en caso de evidenciar la falta de idoneidad del otro mecanismo, la acción puede proceder de forma definitiva.

Igualmente el asunto que nos atañe es ajeno al ámbito de la jurisdicción constitucional en sede de tutela, por la naturaleza puramente legal de sus pretensiones cuya definición cuenta con las instancias, medios y procedimientos administrativos y judiciales ordinarios correspondientes y en los eventos en que la función del juez sea prevenir una posible amenaza contra derechos fundamentales, no es posible ordenar un pronunciamiento declarativo de derechos de competencia de otras jurisdicciones, debido a que una decisión de esa naturaleza debe ser objeto de debate, acumularse suficiente material probatorio y elementos de juicio que permitan fundamentar una decisión de esa categoría. Lo que, en un procedimiento tan corto, como lo constituye la acción de tutela, no es dado emitirlo.

El reconocimiento de las pretensiones que desea obtener la accionante mediante la acción de tutela tiene reconocido en el ordenamiento jurídico un término procedente y unas instancias especiales, que, está en cabeza de las entidades pertinentes (UNIVERSIDAD LIBRE y COMISION NACIONAL DEL SERVICIO CIVIL – CNSC), encargadas de resolver el litigio que por dicho motivo se produzca. Cuenta entonces el accionante, con otros medios idóneos para reclamar la protección a los derechos invocados y no es, repetimos, en sede de tutela, dada la característica residual, subsidiaria y extraordinaria que tiene este mecanismo constitucional.

La accionante está en condiciones de ejercer ante las entidades correspondientes las pretensiones reclamadas por esta vía, las cuales, por razones legales, le corresponde dirimir a aquellas instancias, de conformidad a lo plasmado en la parte motiva de esta decisión.

En el informativo no aparecen factores objetivos que demuestren circunstancias extraordinarias y apremiantes que ameriten la prevalencia del amparo constitucional sobre la vía legales correspondientes, por lo que no debe ser dilucidado por vía de tutela.

Cabe resaltar que las actuaciones cuestionadas por la accionante no constituyen un perjuicio irremediable que amerite la protección, de manera excepcional, por vía de la acción de tutela. Específicamente en lo relacionado con el perjuicio irremediable, la Corte Constitucional ha establecido que:

"En primer lugar, el perjuicio debe ser inminente o próximo a suceder. Este exige un considerable grado de certeza y suficientes elementos fácticos que así lo demuestren, tomando en cuenta, además, la causa del daño. En segundo lugar, el perjuicio ha de ser grave, es decir, que suponga un detrimento sobre un bien altamente significativo para la persona (moral o material), pero que sea susceptible de determinación jurídica. En tercer lugar, deben requerirse medidas urgentes para superar el daño, entendidas éstas desde una doble perspectiva: como una respuesta adecuada frente a la inminencia del perjuicio, y como respuesta que armonice con las particularidades del caso. Por último, las medidas de protección deben ser impostergables, esto es, que respondan a criterios de oportunidad y eficiencia a fin de evitar la consumación de un daño antijurídico irreparable."¹²

En el presente caso no fue acreditada la existencia de un perjuicio irremediable que amerite la procedencia excepcional de la tutela, El eventual perjuicio ocasionado a la actora, no comporta la consumación de un daño antijurídico de carácter irreparable que no pueda ser cuestionable mediante la protección que ofrecen los otros medios judiciales y extrajudiciales existentes, por lo que corresponde a la justicia ordinaria definir la legalidad de tal medida. Entonces, resulta claro para esta agencia judicial, que es improcedente conceder la presente Acción de Tutela como mecanismo transitorio, por cuanto no existe ni está demostrado que se haya causado un perjuicio irremediable, el cual es entendido como el que emerge grave e inminente, no superable de otra forma, sino a través del amparo constitucional. Pero, en este asunto, no refulge ninguna evidencia o elemento probatorio que nos permita suponer fundadamente que los derechos alegados por el actor se encuentran en vía de extinción y que solo por medio de esta acción, es posible su protección; pues recuérdese que no nos encontramos frente a una lesión del mínimo vital, y, por ende, lesión a su subsistencia; por lo que huelga concluir que no se materializa ningún perjuicio irremediable, que viabilice su otorgamiento, ni siquiera como mecanismo transitorio.

¹² Sentencia T-1316 de 2001.



En resumen, dos causales de improcedencia se presentan en este caso, siendo estas: (I) Para la protección de los derechos reclamados, la actora cuenta con otros mecanismos de defensa judicial, que deben ejercitarse y, (II) En el presente caso no fue acreditada la existencia de un perjuicio irremediable que amerite la procedencia excepcional de la tutela.

7.4. DERECHO A LA IGUALDAD:

El derecho a la igualdad es aquel derecho que tienen todos los seres humanos a ser reconocidos como iguales ante la ley, y de disfrutar de todos los demás derechos otorgados de manera incondicional, es decir, sin discriminación por motivos de nacionalidad, raza, creencias o cualquier otro motivo.

La igualdad es ante la ley (igualdad formal) y ante las diferentes regulaciones económicas y sociales que se deben llevar a cabo, dentro de las prácticas sociales, (igualdad material) y en ese orden de ideas, es el Estado quien debe promover las condiciones para que la igualdad sea real y efectiva, adoptando medidas en favor de grupos discriminados o marginados.

En relación con la violación al derecho a la igualdad, señalado por la accionante, vemos que no está demostrado que haya sido tratado por las accionadas en forma diferentes a los demás participantes que están en sus mismas condiciones. Por ello no podemos decir que se haya vulnerado este derecho, cuando no presenta la prueba sumaria de esta vulneración.

Este despachador constitucional reitera que la accionante cuenta con las instancias, medios y procedimientos administrativos y judiciales ordinarios, en los cuales se recaudará suficiente material probatorio y elementos de juicio que permitan fundamentar una decisión de esa categoría, lo que no es dable en el corto término de la acción constitucional.

Por lo anterior, se **DECLARARÁ IMPROCEDENTE** la acción de tutela instaurada por la señora MARILUZ DALLYS RAMIREZ VARELA en contra de la COMISIÓN NACIONAL DEL SERVICIO CIVIL, a la UNIVERSIDAD LIBRE, en la cual se vinculó a las personas que participan en el proceso de selección de Directivos Docentes y Docentes – Población Mayoritaria – 2150 a 2237 de 2021 y 2316 de 2022 - cargo de rector en la Secretaría de Educación Distrital de Barranquilla, correspondiente a la OPEC 185271.

Se ordenará a la COMISION NACIONAL DEL SERVICIO CIVIL – CNSC y a la UNIVERSIDAD LIBRE, notifiquen a través de su portal Web o de cualquier medio disponible, a todos las personas que participan en el proceso de selección de Directivos Docentes y Docentes – Población Mayoritaria – 2150 a 2237 de 2021 y 2316 de 2022 - cargo de rector en la Secretaría de Educación Distrital de Barranquilla, correspondiente a la OPEC 185271, vinculados en esta actuación, de la presente decisión.

En razón y mérito de lo expuesto, el JUZGADO CUARTO PENAL DEL CIRCUITO CON FUNCIONES DE CONOCIMIENTO DE BARRANQUILLA, administrando justicia en nombre de la República y por autoridad constitucional,

FALLA:

1.- **DECLARAR IMPROCEDENTE** la acción de tutela instaurada por la señora MARILUZ DALLYS RAMIREZ VARELA en contra de la COMISIÓN NACIONAL DEL SERVICIO CIVIL, a la UNIVERSIDAD LIBRE, en la cual se vinculó a las personas que participan en el proceso de selección de Directivos Docentes y Docentes – Población Mayoritaria – 2150 a 2237 de 2021 y 2316 de 2022 - cargo de rector en la Secretaría de Educación Distrital de Barranquilla, correspondiente a la OPEC 185271, por las razones anotadas en la parte motiva de este fallo.

2.- **ORDENAR** a la COMISION NACIONAL DEL SERVICIO CIVIL – CNSC y a la UNIVERSIDAD LIBRE, notifiquen a través de su portal Web o de cualquier medio disponible, a todos las personas que participan en el proceso de selección de Directivos Docentes y Docentes – Población Mayoritaria – 2150 a 2237 de 2021 y 2316 de 2022 - cargo de rector en



la Secretaría de Educación Distrital de Barranquilla, correspondiente a la OPEC 185271, vinculados en esta actuación, de la presente decisión.

3.- NOTIFICAR a las partes por el medio más eficaz.

4.- Contra la presente decisión procede recurso de impugnación dentro de los tres (3) días siguientes a la notificación, acorde con el artículo 31 del decreto 2591/91. En caso de no ser impugnada se remitirá a la Corte Constitucional para su eventual revisión. Si no fuese seleccionada por la HONORABLE CORTE CONSTITUCIONAL para su eventual revisión, una vez recibida en el despacho, archívese.

NOTIFÍQUESE Y CÚMPLASE

PABLO ANDRÉS VILLAMIL DUARTE
JUEZ



Al contestar cite este número
2023RS028279

Bogotá D.C., 21 de marzo del 2023

Señor:
JAIRO DANIEL PRIETO URBANO
JAIRODANIEL65@YAHOO.ES

Asunto: Respuesta a petición interpuesta por el señor Jairo Daniel Prieto Urbano.

Referencia: Radicado No. 2023RE050929 del 06 de marzo de 2023.

Respetado señor Prieto Urbano reciba un cordial saludo.

La Comisión Nacional del Servicio Civil mediante radicado referenciado en el asunto, recibió escrito mediante el cual solicita se aclare:

- 1. De acuerdo con los documentos legales que soportan la conformación y regulación de la CNSC, ¿Cuál es el objetivo de existencia de dicha comisión? (Agradezco citar textualmente al documento referente).**

Al respecto, se informa que la CNSC fue creada por la Constitución Política de Colombia¹ como una institución del más alto nivel en la estructura del Estado, autónoma e independiente de las ramas del poder público. Su misión y objetivo está orientado en administrar y vigilar los sistemas de carrera administrativa en Colombia, con excepción de aquellos de origen constitucional, razón por la cual uno de sus principales ejes de trabajo se encuentra relacionado con garantizar el principio del mérito en el ingreso, la permanencia y el ascenso en los empleos públicos de carrera administrativa del país.

Así las cosas, y con el fin de establecer el marco normativo de la naturaleza de la CNSC, resulta pertinente traer a colación lo consagrado en el artículo 7 de la Ley 909 de 2004, en desarrollo del mandato establecido en el artículo 130 constitucional, así:

***“ARTÍCULO 7. Naturaleza de la Comisión Nacional del Servicio Civil. La Comisión Nacional del Servicio Civil prevista en el artículo 130 de la Constitución Política, responsable de la administración y vigilancia de las carreras, excepto de las carreras especiales, es un órgano de garantía y protección del sistema de mérito en el empleo público en los términos establecidos en la presente ley, de carácter permanente de nivel nacional, independiente de las ramas y órganos del poder público, dotada de personería jurídica, autonomía administrativa y patrimonio propio.*”**

Con el fin de garantizar la plena vigencia del principio de mérito en el empleo público de carrera administrativa, la Comisión Nacional del Servicio Civil actuará de acuerdo con los principios de objetividad, independencia e imparcialidad.” (...) (negrilla y subrayado fuera de texto).

¹ Artículo 130 Constitución Política: “Habrará una Comisión Nacional del Servicio Civil responsable de la administración y vigilancia de las carreras de los servidores públicos, excepción hecha de las que tengan carácter especial.”

De conformidad con la normativa previamente citada, en Colombia la única forma de ingresar a la carrera administrativa y ascender dentro de la misma es a través de los concursos de mérito, según con lo establecido en la Constitución, la Ley 909 de 2004 y la Ley 1960 de 2019.

Así las cosas, corresponde a la CNSC realizar los concursos de las entidades que pertenecen al sistema general o a los sistemas específicos y especiales de origen legal, salvo las excepciones consagradas en la Ley.

Ahora bien, el concurso público o proceso de selección puede definirse como el procedimiento previamente reglado por la administración, mediante el señalamiento de las bases o normas claramente definidas, en virtud del cual se selecciona entre varios participantes que han sido convocados y reclutados, a la persona o personas que por razón de sus méritos y calidades adquieren el derecho a ser nombrados en un cargo público.

Así las cosas, el procedimiento en su conjunto está encaminado a alcanzar la finalidad anotada, sobre la base del cumplimiento estricto de las reglas o normas del concurso, la publicidad de la convocatoria al concurso, la libre concurrencia y la igualdad en el tratamiento de oportunidades para quienes participen en el mismo.

2 “De acuerdo con los documentos legales que soportan la conformación y regulación de la CNSC, ¿Qué se entiende por MÉRITO? (Agradezco citar textualmente al documento referente)”.

El artículo 125 de la Constitución Política, establece el principio de mérito como un aspecto interior de la función pública, la virtud de este principio es el acceso, permanencia y retiro del empleo público, determinando las condiciones del aspirante al momento del ingreso y durante la vigencia de la relación laboral. Dichas condiciones sólo pueden verificarse mediante el sistema de carrera administrativa, el cual garantiza la igualdad de condiciones en el acceso al servicio, así como la eficiencia de la función pública.

Indica el artículo en mención:

“ARTÍCULO 125. Los empleos en los órganos y entidades del Estado son de carrera. Se exceptúan los de elección popular, los de libre nombramiento y remoción, los de trabajadores oficiales y los demás que determine la ley.

Los funcionarios, cuyo sistema de nombramiento no haya sido determinado por la Constitución o la ley, serán nombrados por concurso público.

*El ingreso a los cargos de carrera y el ascenso en los mismos, se harán previo cumplimiento de los requisitos y condiciones que fije la ley para determinar los **méritos y calidades de los aspirantes.**” (...)*

Así también, la Corte Constitucional en sentencia C-534 de 2016 establece lo siguiente con relación a la carrera administrativa y la aplicación del mérito:

“La asimilación de la carrera administrativa como un principio constitucional significa que el artículo 125 de la Constitución Política es una norma superior de aplicación inmediata que contiene una base axiológica-jurídica de interpretación, cuyo desconocimiento vulnera la totalidad del ordenamiento jurídico. En ese sentido, como lo ha definido esta Corte, el principio de la carrera administrativa cumple el doble objetivo de (i) servir de estándar y método preferente para el ingreso

al servicio público, y (ii) conformar una fórmula interpretativa de las reglas que versen sobre el acceso a los cargos del Estado, las cuales deberán comprenderse de manera tal que cumplan con los requisitos y las finalidades de la carrera administrativa, en especial el **acceso basado en el mérito de los aspirantes.** (negrilla y subrayado fuera de texto) (...)

Ahora bien, con el objeto de que la carrera como sistema de administración de personal cumpla su objetivo de permitir el ingreso de las personas más capacitadas para el ejercicio del servicio público -como expresión del mérito-, se requiere de la configuración de un escenario en el que tal posibilidad se viabilice, a través de un procedimiento abierto y democrático en el que los interesados compitan, bajo la sujeción de parámetros transparentes y claros, con el ánimo de demostrar su merecimiento en el acceso al cargo pretendido. Dicho marco es, por regla general el concurso”.²

En la misma línea, la Honorable Corte Constitucional ha indicado que “la carrera administrativa basada en el concurso de méritos es el mecanismo general y preferente de acceso al servicio público, por medio del cual se garantiza la selección de servidores públicos cuyas capacidades, experiencia, conocimiento y dedicación permitan atender las finalidades del Estado Social de Derecho.”³

En efecto, según la jurisprudencia constitucional, todos los empleos de carrera administrativa se encuentran sometidos al principio del mérito con el objetivo de que exista transparencia en el acceso al empleo público.

De igual forma el artículo 27 de la ley 909 de 2004 expresa:

“ARTÍCULO 27. Carrera Administrativa. La carrera administrativa es un sistema técnico de administración de personal que tiene por objeto garantizar la eficiencia de la administración pública y ofrecer; estabilidad e igualdad de oportunidades para el acceso y el ascenso al servicio público. Para alcanzar este objetivo, el ingreso y la permanencia en los empleos de carrera administrativa **se hará exclusivamente con base en el mérito,** mediante procesos de selección en los que se garantice la transparencia y la objetividad, sin discriminación alguna.”

En concordancia el artículo 28 ibidem define el mérito como un principio:

“ARTÍCULO 28. Principios que orientan el ingreso y el ascenso a los empleos públicos de carrera administrativa. La ejecución de los procesos de selección para el ingreso y ascenso a los empleos públicos de carrera administrativa, se desarrollará de acuerdo con los siguientes principios:

a) Mérito. Principio según el cual el ingreso a los cargos de carrera administrativa, el ascenso y la permanencia en los mismos estarán determinados por la demostración permanente de las calidades académicas, la experiencia y las competencias requeridas para el desempeño de los empleos.” (...) (negrilla y subrayado fuera del texto).

Entendido de esta forma, el mérito constituye una piedra angular sobre la cual se funda el sistema de carrera administrativa, y se puede catalogar como el procedimiento idóneo por el cual se garantiza la igualdad de condiciones, transparencia e imparcialidad que tiene como finalidad, lograr una selección objetiva de los aspirantes mejor calificados que buscan ocupar un cargo público.

² Sentencia C-534 de 2016 Corte Constitucional, M.P María Victoria Calle Correa

³ Sentencia T-114 de 2022. Corte Constitucional. M.P.Diana Fajardo Rivera

En conclusión, atendiendo la normatividad que regula la materia y la jurisprudencia de la Corte Constitucional sobre la trascendencia de acceso a la carrera administrativa en un estado democrático y participativo, de la mano de principios y categorías que delimitan la vía adecuada para ingresar a un empleo público, se debe destacar como eje fundamental el principio del mérito y el concurso público.

Frente a los cuales la CNSC cumple su misión, la cual está orientada en posicionar el mérito y la igualdad en el ingreso y desarrollo del empleo público; velar por la correcta aplicación de los instrumentos normativos y técnicos que posibiliten el adecuado funcionamiento del sistema de carrera; y generar información oportuna y actualizada, para una gestión eficiente del sistema de carrera administrativa.

Cordialmente,



MÓNICA LIZETH PUERTO GUIO
ASESOR DE PRESIDENCIA

Copia: JAIRO DANIEL PRIETO URBANO

Elaboró: ALEJANDRO CASTIBLANCO PAVA - CONTRATISTA - PRESIDENCIA

Aprobó: MÓNICA LIZETH PUERTO GUIO - ASESOR DE PRESIDENCIA - PRESIDENCIA

