



RAMA JUDICIAL DEL PODER PUBLICO
JUZGADO PRIMERO ADMINISTRATIVO DEL CIRCUITO DE ZIPAQUIRA
CALLE 5 No. 6-29 PISO 2 OFICINA 207 CENTRO COMERCIAL LA QUINTA
ZIPAQUIRA-CUNDINAMARCA

25899-33-33-001 - 2023 - 00113 - 00

TUTELA

CUADERNO PRINCIPAL No.01

DEMANDANTE(S) YOANA MAVEL PATIÑO VARGAS

e-mail: mavelud@gmail.com

Apoderado:

e-mail:

**DEMANDADO(S) COMISION NACIONAL DEL
SERVICIO CIVIL - UNIVERSIDAD
LIBRE DE COLOMBIA**

e-mail: notificacionesjudiciales@cnscc.gov.co; notificacionesjudiciales@un

JUEZ. LUIS ANDERSON BARRIOS DIAZ

FECHA RADICACION: 13 de marzo de 2023

DERECHO AL DEBIDO PROCESO

2023-00113

RV: Generación de Tutela en línea No 1321759

Recepcion Tutelas Centro Servicios Judiciales - Cundinamarca - Zipaquirá

<tutelascszip@cendoj.ramajudicial.gov.co>

Lun 13/03/2023 10:20 AM

Para: Juzgado 01 Administrativo Sin Sección - Oral - Cundinamarca - Zipaquirá

<j01adminzip@cendoj.ramajudicial.gov.co>

CC: mavelud@gmail.com <mavelud@gmail.com>

 1 archivos adjuntos (66 KB)

ACTA J01ADMIN 13032023.pdf;

Señor

JUEZ CONSTITUCIONAL

Zipaquirá Cundinamarca

Cordial saludo.

Remito acción de tutela que correspondió por reparto, la cual relaciono a continuación:

ACCIONANTES: YOANA MAVEL PATIÑO VARGAS

ACCIONADOS: COMISION NACIONAL DEL SERVICIO CIVIL UNIVERSIDAD LIBRE DE COLOMBIA

FECHA RECIBO: 10 DE MARZO DE 2023 HORA: 16:40 PM TUTELA EN LINEA No 1321759

CUADERNOS: ARCHIVOS ADJUNTOS FOLIOS: ARCHIVO TUTELA EN EL CORREO PRECEDENTE

SE REPORTE AL JUZGADO: PRIMERO ADMINISTRATIVO

QUEDA EN PUERTAS EL JUZGADO: SEGUNDO ADMINISTRATIVO

OBSERVACIONES: FAVOR ACUSAR RECIBIDO.

En atención a la circular interna No. 05 del 27 agosto de 2020, emitida por esta coordinación. Se insta a: **LOS USUARIOS DE LA ADMINISTRACIÓN DE JUSTICIA.** Que de conformidad al Decreto 2591 DE 1991 por el cual se reglamenta la acción de tutela consagrada en el artículo de la Constitución Política, y de conformidad a lo preceptuado en su artículo 37 "... El que interponga la acción de tutela deberá manifestar, bajo la gravedad del juramento, que no ha presentado otra respecto de los mismos hechos y derechos. Al recibir la solicitud, se le advertirá sobre las consecuencias penales del falso testimonio...".

En el caso de haber interpuesto ante otra autoridad competente la misma acción constitucional, debe informarlo expresamente en el escrito de la presentación de la tutela, o en el mensaje de envío, so pena de las previsiones descritas en el artículo 38 de la referida norma.

Atentamente.

JUAN MANUEL CASTAÑEDA MARTINEZ

Profesional Universitario G14

Secretario Centro de Servicios Judiciales de Zipaquirá

De: Tutela En Linea 01 <tutelaenlinea1@deaj.ramajudicial.gov.co>**Enviado:** viernes, 10 de marzo de 2023 16:40**Para:** Recepcion Tutelas Centro Servicios Judiciales - Cundinamarca - Zipaquirá

<tutelascszip@cendoj.ramajudicial.gov.co>; mavelud@gmail.com <mavelud@gmail.com>

Asunto: Generación de Tutela en línea No 1321759

RAMA JUDICIAL DEL PODER PÚBLICO

REPÚBLICA DE COLOMBIA

Buen día,

Oficina Judicial / Oficina de Reparto

Se ha registrado la Tutela en Línea con número 1321759

Departamento: CUNDINAMARCA.

Ciudad: ZIPAQUIRA

Accionante: YOANA MAVEL PATIÑO VARGAS Identificado con documento: 1033693478

Correo Electrónico Accionante : mavelud@gmail.com

Teléfono del accionante : 3213462508

Tipo de discapacidad : NO APLICA

Accionado/s:

Persona Jurídico: COMISION NACIONAL DEL SERVICIO CIVIL- Nit: 9000034097,

Correo Electrónico: notificacionesjudiciales@cns.gov.co

Dirección:

Teléfono:

Persona Jurídico: UNIVERSIDAD LIBRE DE COLOMBIA- Nit: 8600137985,

Correo Electrónico: notificacionesjudiciales@unilibre.edu.co

Dirección:

Teléfono:

Medida Provisional: SI

Derechos:

DEBIDO PROCESO,

Descargue los archivos de este tramite de tutela aqui:

[Archivo](#)

Cordialmente,

Consejo Superior de la Judicatura - Rama Judicial Nota Importante:

Enviado desde una dirección de correo electrónico utilizado exclusivamente para notificación el cual no acepta respuestas.

AVISO DE CONFIDENCIALIDAD: Este correo electrónico contiene información de la Rama Judicial de Colombia. Si no es el destinatario de este correo y lo recibió por error comuníquelo de inmediato, respondiendo al remitente y eliminando cualquier copia que pueda tener del mismo. Si no es el destinatario, no podrá usar su contenido, de hacerlo podría tener consecuencias legales como las contenidas en la Ley 1273 del 5 de enero de 2009 y todas las que le apliquen. Si es el destinatario, le corresponde mantener reserva en general sobre la información de este mensaje, sus documentos y/o archivos adjuntos, a no ser que exista una autorización explícita. Antes de imprimir este correo, considere si es realmente necesario hacerlo, recuerde que puede guardarlo como un archivo digital.

Señor
Juez de Tutela (Reparto) E.
S. D.

**Referencia: ACCIÓN DE TUTELA ACCIONANTE: YOANA MAVEL PATIÑO VARGAS
ACCIONADAS: COMISIÓN NACIONAL DE SERVICIO CIVIL NIT 900003409-7
Y UNIVERSIDAD LIBRE NIT 8600137985-5**

Yoana Mavel Patiño Vargas mayor de edad e identificado con cédula de ciudadanía **1033693478** de Municipio, Departamento, actuando en causa propia, con el correo electrónico personal mavelud@gmail.com, en ejercicio del artículo 86 de la Constitución Política de Colombia, y de conformidad con los Decretos 2591 de 1991, 1069 de 2015 y 333 de 2021, interpongo ante su despacho **ACCIÓN DE TUTELA** contra **LA COMISIÓN NACIONAL DE SERVICIO CIVIL y UNIVERSIDAD LIBRE**, con la finalidad de obtener la protección de mi **derecho fundamental al debido proceso administrativo**, el cual ha sido y sigue siendo vulnerado por las entidades accionadas en el proceso de selección de Directivos Docentes y Docentes – Población Mayoritaria – 2150 a 2237 de 2021 y 2316 de 2022, que a la fecha de radicación de la presente tutela aún no cuenta con el acto administrativo definitivo. Mi número de inscripción en el concurso de mérito es 502705674 y aspiro el cargo de docente de Área de ciencias naturales, Física en la Secretaría de Educación de Departamento de Cundinamarca Rural, correspondiente a la OPEC 184674. El presente amparo constitucional es requerido con base en los siguientes hechos, razones y fundamentos de derecho

I. HECHOS

PRIMERO: De conformidad con la NOTA del numeral 2.4 del Anexo por el cual se establecen las condiciones específicas de las diferentes etapas del proceso de selección, Unilibre debió publicar en la Guía de Orientación al Aspirante (GOA) de manera detallada la forma de calificación de las pruebas escritas.

NOTA: Los aspirantes deben revisar la **GUÍA DE ORIENTACIÓN y EJES TEMÁTICOS** que realice el ICFES o la institución de educación superior contratada, donde **encontrarán de manera detallada las recomendaciones e instrucciones para la presentación de las pruebas, así como la forma en que los resultados de aplicación de las mismas serán calificados y/o evaluados en el Proceso de Selección**, la cual será publicada previa a la aplicación de las pruebas escritas en el sitio web www.cnsc.gov.co.

(El resaltado es adición)

SEGUNDO: Unilibre en agosto de 2022, autorizada previamente por la CNSC, publicó en la p. 34 de la GOA la forma de calificación de las pruebas escritas.

Utilizó 47 palabras para detallar la puntuación decimal truncada e ilustró el asunto con un ejemplo concreto y sencillo. Utilizó cinco (5) palabras para comunicar la metodología de calificación, esto es, los nombres de dos metodologías. “puntuación directa” y “puntuación directa ajustada”.

Para detallar la puntuación directa ajustada no utilizó palabra alguna, no presentó simbología matemática o estadística para una ecuación o fórmula concreta, no publicó un ejemplo concreto. La puntuación directa ajustada simplemente fue nombrada, pero no fue detallada.

A continuación, expongo la forma de calificación anunciada por Unilibre en la GOA.

¿Cómo se Calificarán las Pruebas?

La Prueba de Conocimientos Específicos y Pedagógicos para el contexto Rural, la Prueba de Aptitudes y Competencias Básicas para el Contexto No Rural y la Prueba Psicotécnica para ambos contextos, serán calificadas conforme a los parámetros establecidos en los Acuerdos del Proceso de Selección.

La calificación de estas pruebas se realizará por grupo de referencia y el resultado de cada una se notificará en una escala de cero (0.00) a cien (100.00) puntos con dos cifras decimales truncadas, por ejemplo, si la puntuación con cinco decimales es igual a 98,45989, al truncarla, para que solamente queden dos decimales, la calificación sería 98,45.

Para efectos de procesar las respuestas durante la calificación, se aplicarán procedimientos matemáticos y estadísticos utilizados en pruebas con características similares, como puntuación directa o puntuación directa ajustada. Los ítems que no cumplan con los parámetros psicométricos no se incluirán en la calificación.

Además, los resultados obtenidos por los concursantes en cada una de estas pruebas se ponderarán por el respectivo peso porcentual establecido en el Acuerdo de Convocatoria.

(los colores amarillo y verde son adición)

TERCERO: 5 meses después de la publicación de la GOA, Unilibre comunica privadamente los detalles de la puntuación directa ajustada. Los detalles omitidos en la GOA me fueron comunicados como respuesta a mi reclamación. A continuación, expongo el asunto:

En relación con la calificación de la prueba eliminatoria, se informa que, para el cálculo de la puntuación se utilizó el método de calificación con ajuste proporcional. El método está basado en la proporción de referencia para cada grupo de aspirantes según la OPEC a la que se inscribieron.

Se debe tener presente que la proporción de aciertos está definida por $Prop_{aciertos} = \frac{X_i}{n}$

De esta manera, el cálculo de las puntuaciones mediante el método con ajuste proporcional está definido formalmente por:

$$Pa_i = \begin{cases} \frac{X_i}{n} < Prop_{Ref} \rightarrow \frac{M_i}{n * Prop_{Ref}} * X_i \\ \frac{X_i}{n} \geq Prop_{Ref} \rightarrow M_i + \frac{100 - M_i}{n * (1 - Prop_{Ref})} * [x_i - (n * Prop_{Ref})] \end{cases}$$

Donde:

Pa_i : Puntaje con ajuste proporcional del i -ésimo aspirante.

M_i : Calificación fraccionada clasificatoria

n : Total de ítems en la prueba.

$Prop_{Ref}$: Proporción de referencia

X_i : Cantidad de aciertos del i -ésimo aspirante en la prueba.

(Color amarillo es adición)

CUARTO: Unilibre aplica la calificación con ajuste proporcional a mi prueba eliminatoria y obtiene el siguiente resultado.

Teniendo en cuenta lo anterior, para obtener su puntuación debe utilizar los siguientes valores correspondientes a la prueba presentada:

X_i : Cantidad de aciertos obtenidos en la prueba	62
n : Total de ítems en la prueba	100
Min_{aprob} : Valor de la calificación mínima aprobatoria según acuerdos de convocatoria.	60
$Prop_{Ref}$: Proporción de Referencia	0.65000

Por lo anterior, su puntuación en la prueba es **57.23**

QUINTO: Unilibre me informa que contra los detalles de calificación omitidos en la GOA no procede recurso. A continuación, expongo lo comunicado por Unilibre:

Finalmente, se informa al aspirante que contra la presente decisión **no procede recurso alguno**, de conformidad con el numeral 2.7.2 del Anexo de los Acuerdos del Proceso de Selección.

Cordialmente,

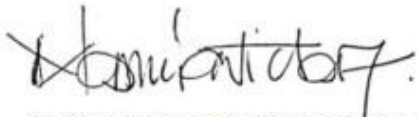

María Victoria Delgado Ramos
Coordinadora General de Convocatoria
Directivos Docentes y Docentes

Proyecto: Diana Forero
Supervisó: Wendy Gómez
Auditó: Jorge Moncada
Aprobó: Henry Javela Murcia - Coordinador Jurídico del Proceso de Selección.

SEXTO: CNSC declara que el suscrito accionante “NO CONTINUA EN CONCURSO” para las siguientes etapas del proceso de selección. Lo hace con base en la puntuación que Unilibre me asigna en la prueba escrita de carácter eliminatorio. A continuación, la imagen que muestra en la plataforma SIMO la declaración de inadmisión:

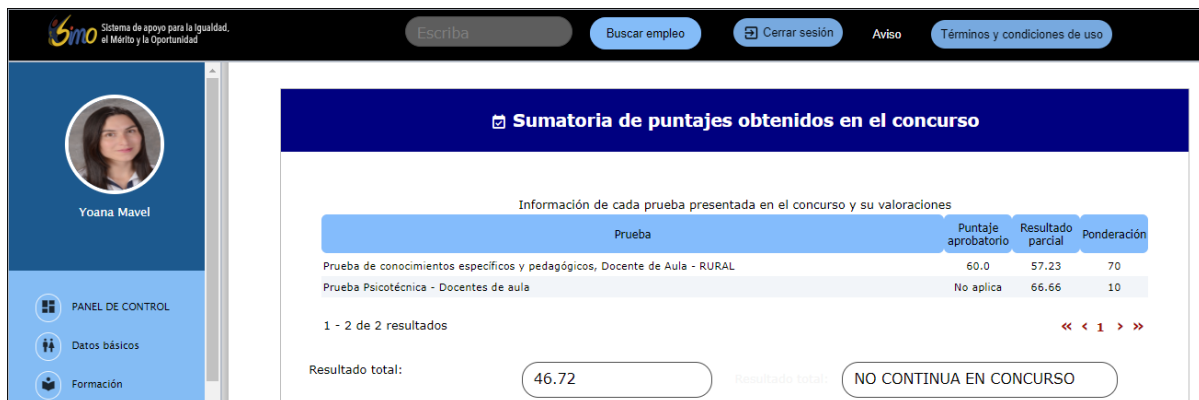

Sim Sistema de apoyo para la igualdad, el Mérito y la Oportunidad

Escriba Buscar empleo Cerrar sesión Aviso Términos y condiciones de uso

Sumatoria de puntajes obtenidos en el concurso

Información de cada prueba presentada en el concurso y su valoraciones

Prueba	Puntaje aprobatorio	Resultado parcial	Ponderación
Prueba de conocimientos específicos y pedagógicos, Docente de Aula - RURAL	60.0	57.23	70
Prueba Psicotécnica - Docentes de aula	No aplica	66.66	10

1 - 2 de 2 resultados << 1 >>

Resultado total: 46.72 Resultado total: NO CONTINUA EN CONCURSO

II. RAZONES

Con fundamento en los HECHOS recién expuestos, el suscrito accionante procede a exponer las razones que permiten establecer una omisión y una extralimitación en la actuación administrativa de Unilibre con respecto a la prueba de carácter eliminatorio y su calificación.

OMISIÓN INEXCUSABLE DE LOS ESCENARIOS DE CALIFICACIÓN EN LA GOA

RAZÓN PRIMERA: Unilibre omitió publicar en la GOA de manera detallada los escenarios o métodos de calificación para la prueba eliminatoria. Unilibre incumplió una de las obligaciones de HACER derivada de la licitación adjudicada por la CNSC, esta es, presentar en la GOA los escenarios de calificación para la prueba eliminatoria. Esos escenarios podrían ser la escala de centil, baremo normalizado o no normalizado y/o puntuación directa. Además, **de todos estos escenarios debió aplicarse el escenario de calificación de mayor favorabilidad para el aspirante.** Todo esto, de conformidad con el numeral 4.2.1. del Anexo N°1 de la Licitación Pública CNSC – LP – 002 de 2022, la cual expongo a continuación:

4.2.1. GUÍA DE ORIENTACIÓN AL ASPIRANTE PARA LA PRESENTACIÓN DE LAS PRUEBAS ESCRITAS

El contratista debe elaborar y entregar un documento para la prueba escrita en el sitio web de la CNSC para consulta de los aspirantes, denominados **Guía de orientación al aspirante**, en un lenguaje sencillo y sin entrar en tecnicismos, para facilitar su entendimiento.

La Guía debe construirse teniendo en cuenta que los aspirantes pertenecen a los niveles Directivo y Docentes de aula, por lo que la redacción debe ajustarse para la comprensión de estos.

Las Guías deben incluir, entre otros aspectos, los siguientes:

- Generalidades de las pruebas a aplicar
- Marco normativo del proceso de selección
- Tipo de pruebas a aplicar, carácter eliminatorio, clasificatorio y ponderación de cada una de ellas.
- Propósito y objetivos de la evaluación de cada una de las pruebas.
- Formato de pregunta y respuesta que se aplicarán en las pruebas escritas. Para las pruebas escritas, ofrecer ejemplos de los ítems situacionales: dos (2) ejemplos de situaciones y dos (2) ejemplos del tipo de pregunta asociada a cada una de las situaciones de ejemplo con su correspondiente clave.
- Hoja de Respuestas que tendrá el aspirante en la aplicación de las pruebas escritas.
- **Procedimiento de análisis de ítems y sistema o metodología de calificación para las pruebas escritas, explicitando que:**

- La calificación no corresponderá al número de aciertos sino a una calificación ponderada, es decir que en la calificación puede haber eliminación de ítems de acuerdo con el análisis psicométrico, por lo que cabe la posibilidad de que no todos los ítems contestados formen parte de la calificación.
- La calificación se hará por número de OPEC.
- Los diferentes escenarios de calificación para las pruebas eliminatorias, buscando el escenario de mayor favorabilidad para los aspirantes, pudiendo ser: la escala de centil, baremo normalizado o no normalizado y/o puntuación directa.
- Las pruebas psicotécnica pueden ser calificadas con un baremo no normalizado, sólo estandarizado. Por ejemplo, puntuaciones T: escala de cero (0) a cien (100) puntos con media 50 y Dt. 10.
- La posibilidad de que se elimine hasta, máximo, el 15% de los ítems antes de la calificación de acuerdo con los resultados del análisis psicométrico.

Honorable juez, al contrastar el texto mostrado en el hecho SEGUNDO con los textos del hecho PRIMERO, TERCERO, y con el texto recién expuesto, resulta palmario e irrefutable que:

- (I) **Unilibre no publicó en la GOA de manera detallada la forma de calificación** de la prueba eliminatoria, tal como se anunció en el Anexo del Acuerdo de Convocatoria.
- (II) **Unilibre no publicó en la GOA de manera detallada los escenarios de calificación,** tal como le fue requerido en el Anexo Técnico de la licitación.
- (III) Unilibre informó el método de calificación para la prueba eliminatoria en un documento distinto y posterior a la GOA. Lo hizo como respuesta a la reclamación interpuesta por el suscrito accionante, 5 meses después de haber publicado la GOA.
- (IV) **Es conclusivo que Unilibre cometió una omisión en su actuación administrativa respecto a la publicación en la GOA de los escenarios de calificación o métodos para calificar la prueba eliminatoria.**

RAZÓN SEGUNDA: La no publicación de los escenarios o métodos de calificación de manera detallada en la GOA es una omisión administrativa inexcusable. Publicar los diferentes escenarios o métodos de calificación para la prueba eliminatoria en la GOA es factible, aunque no se tenga la data que resulta después que los aspirantes contestan la prueba. Como se puede apreciar en el texto recién citado, la CNSC publicó en el Anexo de la Licitación los distintos escenarios de calificación y la prueba no había sido diseñada. Así que no publicar en la GOA lo que ya estaba publicado en la licitación es una OMISIÓN INEXCUSABLE. No hay argumento que valide esta omisión.

En lugar de cumplir con su deber contractual (Anexo de la Licitación) de publicar en la GOA los diferentes escenarios de calificación para la prueba eliminatoria, tal como lo estableció también la CNSC en el Anexo de condiciones específicas de la Convocatoria, Unilibre impuso al suscrito accionante la tarea de buscar la metodología matemática y estadística en los documentos de concursos similares sin decir taxativamente cuál de ellos. Se lee en la p. 34 de la GOA, ya citada en el Hecho SEGUNDO que **“se aplicarán procedimientos matemáticos y estadísticos utilizados en pruebas con características similares”**.

En esa búsqueda se confirma que es totalmente factible publicar los escenarios de calificación de manera detallada y explícita, sin recurrir a documentos externos al concurso, sin requerir la data de las pruebas ya contestadas.

Las siguientes imágenes corresponden a la Guía de Orientación al Aspirante del concurso de mérito para la provisión del empleo Personero Municipal de Cajicá:

¿Cómo se calificarán?

El proceso efectuado para obtener la calificación de las pruebas de conocimientos académicos y laborales, estará constituido por los siguientes pasos:

1. **Recodificación de las variables:** las respuestas alfabéticas dadas por los aspirantes en la plataforma virtual, son recodificadas de manera numérica en variables dicotómicas (1,0) teniendo en cuenta las claves de respuesta previamente asignadas y validadas por los validadores de los ítems; asignando "1" a las respuestas coincidentes con la clave y "0" a todas las demás asumidas como incorrectas y a las omisiones. Si se confirmara algún tipo de dificultad con un reactivo en la fase de reclamaciones, este será eliminado en esta fase excluyéndolo del universo de ítems válidos para el cálculo de la puntuación total.
2. **Reclasificación y sumatoria:** Se calculará el número respuestas correctas (codificadas con el número 1) obtenidas por cada evaluado, en cada uno de los componentes que conforman las pruebas presentadas, constituyendo esta su puntuación directa en cada prueba.
3. **Cálculo de las medidas de tendencia central y dispersión:** el equipo técnico de la Universidad CES calculará los promedios y desviaciones de respuestas correctas calculadas para el conjunto de aspirantes al Cargo de Personero Municipal de Cajicá con base en las siguientes fórmulas:

Media o promedio: \bar{X}

$$\bar{X} = \frac{X_1 + X_2 + X_3 + \dots + X_n}{N}$$

Donde:

X1= Puntuación directa de cada aspirante

N= Total de aspirantes al empleo convocado que presentaron pruebas escritas

Desviación estándar: S

$$S = \sqrt{\frac{\sum_i (X_i - \bar{X})^2}{n}}$$

4. **Cálculo de la puntuación tipificada:** Con el fin de expresar la posición de las puntuaciones directas de cada aspirante en relación a los demás, se transformarán las puntuaciones directas en puntuaciones típicas (z), o la distancia expresada en desviaciones típicas del resultado de un aspirante en la prueba con respecto a la media del grupo normativo (asumido como la población que se presenta al mismo proceso) y se definen:
5. **Transformación de la puntuación típica en puntuación estandarizada:** Dado que las

$$Z = \frac{x - \bar{x}}{s}$$

puntuaciones típicas z pueden ser positivas o negativas, al indicar el nº de desviaciones típicas que se aleja de la media una puntuación directa, para facilitar su interpretación se han propuesto otros baremos, que no son más que una transformación lineal de las puntuaciones típicas, con lo que no se alteran las propiedades de la escala típica. Estas puntuaciones se denominan escalas típicas derivadas, para obtenerlas la forma general de transformación lineal es:

$$Y = A + B \cdot Z$$

Donde Y es la puntuación típica derivada y A y B son constantes para obtener la escala más apropiada para la transformación. En el caso de la calificación de las pruebas eliminatorias de la Convocatoria de Personero Municipal de Cajicá, se realizará una adaptación de la escala T ($50 + 10z$) aplicando una constante de $57.5 + 10z$ para estandarizar las puntuaciones.

- ✓ Finalmente, se ubicará el punto de corte en la puntuación estandarizada y con base en una escala de 0 a 100 puntos se determinará el valor mínimo aprobatorio en la puntuación estándar, el cual a su vez indica la puntuación mínima aprobatoria en la puntuación típica.

Según lo establecido por la Resolución 083 de 2020, para las pruebas de conocimientos académicos y laborales, se estableció un puntaje aprobatorio de 70, con base en el que será calculado el punto de corte.

Queda demostrado que los escenarios o métodos de calificación para una prueba eliminatoria de un concurso de méritos pueden ser publicados de manera detallada en la GOA, no se necesita las pruebas contestadas por parte de los aspirantes. Por lo tanto, señor juez, **la omisión de Unilibre resulta inexcusable.**

RAZÓN TERCERA: En el Anexo de la Licitación, ya citado en la RAZÓN PRIMERA, Unilibre se obliga a la aplicación del escenario de mayor favorabilidad para el aspirante. En la GOA, ya citada en el hecho SEGUNDO, Unilibre menciona dos tipos de escenario, ellos son, puntuación directa y puntuación directa ajustada. Por principio de buena fe y confianza legítima, mi expectativa fundada es que se aplicaría la que más puntuación otorgara.

Mi puntuación directa es 62.00, mi puntuación directa ajustada es 57.23. Obviamente la de mayor favorabilidad es la puntuación directa. No obstante, las accionadas aplicaron la puntuación que menos me favorece. Con esta acción irrazonable, arbitraria y desproporcionada, vulneraron mi buena fe y confianza legítima.

RAZÓN CUARTA: Si las accionadas afirmaran que la elección del método de calificación específico de la OPEC solo puede ser definido después de aplicar las pruebas porque solo así se puede conocer el comportamiento de los datos, dado que el cálculo y posicionamiento de los aspirantes en las listas está directamente influenciado por el desempeño de los aspirantes que compiten para un mismo empleo, y es así como se establecen los grupos de referencia, entonces honorable juez, hay un problema constitucional con la función pública por parte de las accionadas.

Valga decir que en el debido proceso administrativo toda actuación de la administración debe contar con reglas claramente expresadas previamente y publicadas detalladamente para el conocimiento de los administrados, es así como se evita la discrecionalidad, la arbitrariedad, la desproporcionalidad, y se evita sorprender la buena fe de los asociados en el pacto social. A los entes públicos y sus funcionarios no les es dado hacer lo que no ha sido prescrito para su actuación.

Si resulta imposible publicar una fórmula o metodología de calificación antes de aplicar las pruebas escritas, entonces para no vulnerar los fundamentos y principios que rigen la función pública, dicha fórmula no puede ser aplicada. De hecho, existe otra cantidad de metodologías de calificación que podrían servir al mismo propósito de calificar las pruebas y ser publicadas detalladamente antes de ser publicadas. Conocer detalladamente la metodología de calificación antes de presentar las pruebas es un derecho irrenunciable. Es imperativo detener la vulneración causada con esta metodología de calificación.

De ahí que no debería concederse legitimidad judicial a una actuación administrativa que afirme la imposibilidad de ser reglamentada o estandarizada mediante un Decreto reglamentario, un Acuerdo de convocatoria o un procedimiento previamente establecido en la GOA.

RAZÓN QUINTA: Si las accionadas afirmaran que el método de calificación específico de la OPEC debe tomar en cuenta las necesidades del concurso, relacionadas con el porcentaje de provisión de vacantes y número de aspirantes presentes en la aplicación de las pruebas, entonces, la buena fe y la confianza legítima del suscrito accionante resulta nuevamente vulnerada.

El Decreto reglamentario del concurso docente y el Acuerdo de convocatoria establecen que el desempeño mínimo necesario en la prueba para el cargo de docente es de 60.00 puntos. No dice el Decreto reglamentario, tampoco el Acuerdo de convocatoria ni la GOA, que mientras más

aspirantes se presenten a una misma OPEC, más alto debe ser el desempeño mínimo del aspirante. Esa es otra discrecionalidad y arbitrariedad de parte de las accionadas.

Si el suscrito accionante logró el desempeño mínimo requerido por el Decreto Reglamentario, entonces tiene derecho a ser admitido para las siguientes etapas del proceso de selección. En las siguientes etapas podrá remontar algunas posiciones, en el tiempo que transcurre para la publicación del acto administrativo definitivo, es decir, la lista de elegibles, el número de vacantes aumentará por los fallecimientos, jubilaciones, retiros forzosos, retiros voluntarios, incapacidades definitivas. Y el número de vacantes aumentará durante los dos años de vigencia de la lista de elegibles. Y en el hipotético caso que la lista de elegibles perdiera vigencia sin que el aspirante logre posesionarse en una vacante, simplemente tendrá que aceptarlo.

Honorable juez, si las accionadas alegaran el incremento de costos como una razón para no admitirme en las siguientes etapas del proceso de selección, entonces tenga en cuenta que el Decreto reglamentario no establece criterios económicos para determinar la cantidad de aspirantes que puedan ser admitidos, tampoco el Acuerdo de convocatoria. Además, de conformidad con el Acuerdo de convocatoria, el proceso de selección tiene dos fuentes de financiamiento, ellas son, los derechos de participación de los aspirantes y los aportes del ente territorial haciendo referencia, estos últimos, a los recursos presupuestales de cada ente territorial que son una razón improcedente para la vulneración de los derechos fundamentales de los concursantes que como yo aprobaron el concurso docente vigente al día de hoy, que consta de 4 etapas y que actualmente se encuentra, después de un año de haber sido publicado, aún, en la primera etapa del mismo, debido en gran manera a que el método de calificación amañado que la Comisión Nacional del Servicio Civil utilizó para este concurso ha postergado y afectado mi ingreso laboral al magisterio público.

EXTRALIMITACIÓN EN LA CALIFICACIÓN DE LA PRUEBA ELIMINATORIA

RAZÓN SEXTA: Si los escenarios o métodos de calificación para la prueba eliminatoria no fueron publicados oportuna y detalladamente en la GOA, tal como lo anunció el Anexo del Acuerdo de Convocatoria y también lo requiere el Anexo de la licitación, entonces el proceso de selección no cuenta con una regla de concurso legítima que de manera previa y expresa establezca límites al operador del concurso de méritos para calificar la prueba eliminatoria, y al mismo tiempo, informe al suscrito accionante qué tratamiento matemático o estadístico cabe esperar de manera fundada. **Luego, resulta discrecional, arbitrario, desproporcionado, e ilegal, la aplicación de un escenario o método de calificación que no fue oportunamente publicado, es decir, se configura una extralimitación.**

La CNSC (2009) se opuso a los aspirantes que interpusieron acción de tutela con la pretensión de ser admitidos a las siguientes etapas del proceso de selección mediante el promedio de las pruebas escritas eliminatorias y clasificatoria, sin haber obtenido la puntuación mínima requerida en la prueba eliminatoria.

La CNSC demostró que ese promedio no estaba expresamente señalado por el Decreto reglamentario del concurso de méritos, tampoco en el Acuerdo de convocatoria, y, afirmó que

reinaría la ilegalidad sobre el marco normativo y legítimo del concurso si se admitieran aspirantes aplicando un promedio no establecido en las normas y reglas del concurso. La Corte Constitucional falló a favor de la CNSC en esa ocasión. (Sentencia T – 945 de 2009).

Pues bien, ahora el caso es que Unilibre como operador del proceso de selección ha calificado la prueba eliminatoria con un método que no aparece expresa y detalladamente en el Decreto reglamentario, en el Acuerdo de convocatoria y su anexo, tampoco en la GOA que es el documento donde correspondía su publicación.

Es palmario que Unilibre está actuando de manera ilegal porque toda actuación administrativa debe fundamentarse en una regla previa que la establezca y señale los límites de actuación, por lo tanto, **es conclusivo que el escenario o método de calificación aplicado por Unilibre para determinar mi puntuación en la prueba eliminatoria constituye una extralimitación.**

En síntesis, el hecho es que CNSC y Unilibre de manera coordinada recurrieron una metodología de calificación que no puede publicarse antes de la aplicación de la prueba escrita porque requiere que primero se presente la prueba para luego decidir que algoritmo le conviene más en función de la cantidad de vacantes disponibles.

Es decir, se trata de una metodología que no puede ser reglamentada de manera previa, una metodología imposible de someterse a los principios de publicidad y transparencia del debido proceso administrativo. Con esta metodología que no se puede reglamentar antes de ser aplicada, y que no procede recurso después de ser comunicada, jamás se puede cumplir con el debido proceso administrativo. Es grave que, contando con un equipo de expertos abogados, ambas accionadas decidieran aplicar esta metodología sin reparar en la vulneración del debido proceso administrativo.

Así las cosas, esta metodología está materialmente viciada y para detener la vulneración que causa debe ser anulados los efectos derivados de su aplicación. Una vez que sea anulada, será necesario calificar la prueba eliminatoria con puntuación directa.

III. FUNDAMENTOS DE DERECHO

Con base en los razonamientos ya expuestos, el suscrito accionante se permite exponer los fundamentos de derecho que resultan pertinentes con los hechos arriba mencionados, y así establecer la vulneración de derecho fundamental, la procedencia excepcional de la presente acción de tutela, y las pretensiones que corresponden según la ley.

VULNERACIÓN DEL DERECHO FUNDAMENTAL AL DEBIDO PROCESO ADMINISTRATIVO

FUNDAMENTO CONSTITUCIONAL: La jurisprudencia de la Corte Constitucional ha reiterado los parámetros sobre el derecho al debido proceso administrativo. En las Sentencia T229 de 2019, estos parámetros son enunciados de la siguiente manera

(i) es un derecho fundamental de rango constitucional; (ii) implica todas las garantías mínimas del debido proceso concebido en el artículo 29 de la Constitución; (iii) es aplicable en toda actuación administrativa incluyendo todas sus etapas, es decir, desde la etapa anterior a la expedición del acto administrativo, hasta las etapas finales de comunicación y de impugnación de la decisión; y (iv) **debe observar no solo los principios del debido proceso sino aquellos que guían la función pública, como lo son los de eficacia, igualdad, moralidad, economía, celeridad, imparcialidad y publicidad.** (negrilla y subrayado son adicionados. Valga apuntar también las Sentencias C-640 de 2002, y, C-331 de 2012)

De ahí que el suscrito accionante articula los hechos con los principios del debido proceso administrativo, los cuales están desarrollados en el artículo 3 del CPACA, y, los principios expresamente señalados por el artículo 209 de la Constitución Política para orientar la función pública. En consecuencia:

Por los hechos y razones ya expuestas, Unilibre vulneró y sigue vulnerando mi derecho fundamental al debido proceso administrativo porque su actuación administrativa vulnera en mí contra los siguientes principios que son comunes al DEBIDO PROCESO ADMINISTRATIVO y la FUNCIÓN PÚBLICA.

- **PRINCIPIO DE PUBLICIDAD:** Unilibre vulneró el principio de publicidad al omitir en la GOA los diferentes escenarios o métodos de calificación para la prueba escrita eliminatoria. No es suficiente con dar el nombre genérico de dos metodologías, estaba obligada a publicarlas detalladamente. Esta obligación de hacer está señalada en el numeral 4.2.1. del Anexo de la Licitación, y en el numeral 2.4 del Anexo de Convocatoria.

Si las accionadas alegan que no pudieron publicar la metodología de calificación detalladamente en la GOA por necesidad de aplicar primero las pruebas para elegir la metodología específica que debía aplicar en la OPEC, entonces que prime el principio constitucional de publicidad y el derecho fundamental al debido proceso administrativo sobre la discrecionalidad de las accionadas.

- **PRINCIPIO DE MORALIDAD:** Unilibre vulnera el principio de moralidad administrativa cuando falta a la honestidad en su actuación y afirma que no es posible dar a conocer los diferentes escenarios de calificación de la prueba escrita eliminatoria hasta tener la data de las respuestas de los aspirantes. El numeral 4.2.1 de la Licitación refuta lo afirmado por Unilibre, y, demuestra que es totalmente posible publicar los diferentes escenarios de calificación sin tener la data de las pruebas contestadas. Igualmente, la GOA del concurso de méritos para el cargo de Personero del Municipio de Cajicá también es una prueba que demuestra la factibilidad de publicar el escenario de calificación de manera expresa, sencilla, y detallada.

Si las accionadas alegan que su afirmación es cierta porque la metodología de calificación requiere la data de las respuestas de los participantes, entonces que prime la hegemonía de

la Constitución sobre la voluntad de las accionadas para usar esa metodología de calificación.

Por los hechos y razones ya expuestas, la CNSC y Unilibre vulneran y siguen vulnerando mi derecho fundamental al debido proceso administrativo mediante la vulneración de los siguientes principios que corresponden con el debido proceso administrativo.

- **BUENA FE:** Unilibre vulnera doblemente el principio de buena fe del suscrito accionante porque no aplica el escenario o método de calificación de mayor favorabilidad, tal como lo era requerido en el Anexo de la licitación.

Además, me inscribí en el proceso de selección con la buena fe de que los diferentes escenarios o métodos de calificación serían dados a conocer detalladamente en la GOA, y esa expectativa no fue cumplida.

Y más grave aún, se vulneró mi buena fe fundada en el Decreto Reglamentario que con un desempeño de 60.00 sería admitido para las siguientes etapas del concurso docente; obtuve 62.00 y no fui admitida.

- **TRANSPARENCIA:** Unilibre vulneró el principio de transparencia cuando omitió en la GOA los diferentes escenarios de calificación para la prueba escrita de carácter eliminatorio, y los mantuvo ocultos hasta contestar la reclamación del suscrito accionante, justo cuando ya no procede recurso alguno. Valga destacar que los escenarios de calificación no son de reserva legal, pues ya estaban publicados en el Anexo de la Licitación. La reserva legal o confidencialidad es para los ítems que componen las pruebas escritas.
- **COORDINACIÓN:** CNSC y Unilibre vulneraron y siguen vulnerando el principio de coordinación al concertar mi inadmisión a las siguientes etapas del proceso de selección como resultado de ejecutar una metodología de calificación que no fue expresa y detalladamente señalada en la GOA.
- **DEBIDO PROCESO:** Unilibre vulneró y sigue vulnerando el principio del debido proceso por cuanto mantuvo ocultos para el suscrito accionante los diferentes escenarios de calificación para la prueba eliminatoria hasta cuando ya no procede recurso alguno (artículo 75 del CPACA).

Más grave aún, no fui informada de la relativización del rendimiento mínimo requerido, cuando se informó la metodología de calificación se hizo junto con la improcedencia de recurso alguno. No pueden alegar las accionadas que tuve conocimiento y oportunidad para contradecir la metodología de calificación.

Exigir un desempeño mayor a lo establecido en el Decreto reglamentario (60.00) es modificar el decreto por la vía de hecho. Se vulnera el debido proceso de quién y cómo se puede modificar el Decreto reglamentario.

En virtud de lo expuesto, es palmario que en la actuación administrativa de Unilibre y la CNSC pertinente con la prueba eliminatoria para el cargo de docente de Área Ciencias naturales- Física, hubo una omisión y una extralimitación que de manera combinada vulneraron los principios constitucionales correspondientes al debido proceso administrativo y los principios que orientan la función pública. **Así las cosas, es conclusivo que la actuación de las accionadas vulneró mi derecho fundamental al debido proceso administrativo.**

Ahora bien, el debido proceso administrativo establece límites a las autoridades mediante las leyes y garantiza derechos a los administrados. De conformidad con la jurisprudencia del Consejo de Estado (Fallo 313 de 2011) y la Corte Constitucional (Sentencia T-607 de 2015):

El debido proceso administrativo se ha entendido como la regulación jurídica que tiene por fin limitar en forma previa los poderes estatales así que ninguna de las actuaciones de las autoridades públicas dependa de su propio arbitrio, sino que se encuentren sujetas siempre a los procedimientos señalados en la ley. Desde la perspectiva antes señalada, este derecho no es más que una derivación del principio de legalidad con arreglo al cual toda competencia ejercida por las autoridades públicas debe estar previamente señalada en la ley, como también las funciones que les corresponden y los trámites a seguir antes de adoptar una determinada decisión. De este modo, las autoridades sólo podrán actuar en el marco establecido por el sistema normativo y, en tal sentido, todas las personas que se vean eventualmente afectadas conocerán de antemano los medios con que cuentan para controvertir las decisiones adoptadas y estarán informadas respecto del momento en que deben presentar sus alegaciones y ante cuál autoridad. En conclusión, el debido proceso administrativo es, un derecho fundamental que se traduce en una garantía para todas las personas de que la administración estará sometida a los límites que éste supone. En este sentido, comprende el principio de legalidad, los principios de razonabilidad y proporcionalidad, e incorpora la obligación de las autoridades públicas del ámbito administrativo, de ceñirse los principios que rigen la función pública. (negrilla y subrayado son adiciones)

Es decir, el debido proceso administrativo exige legalidad, esto es, (i) cumplir la función asignada (ii) en la forma como lo determina el ordenamiento jurídico. En virtud de esto, a continuación, expongo los fundamentos legales a los cuales no se sometieron las accionadas y en consecuencia vulneraron la garantía del derecho fundamental invocado por el accionante.

FUNDAMENTOS DE LEY

De conformidad con el numeral 1 del artículo 31 de la Ley 909 de 2004, los aspirantes, la CNSC, y, Unilibre deben sujetarse a lo establecido en el Acuerdo de Convocatoria del Concurso.

1. Convocatoria. **La convocatoria**, que deberá ser suscrita por la Comisión Nacional del Servicio Civil, el Jefe de la entidad u organismo, **es norma reguladora de todo concurso y obliga tanto a la administración, como a las entidades contratadas** para la realización del concurso y **a los participantes**. (Negrilla y subrayado son adiciones).

Para la OPEC 184674 corresponde el Acuerdo No 20212000021166 de octubre 29 de 2021, modificado por el Acuerdo No 239 de mayo de 05 de mayo de 2022. De conformidad con el artículo 5 de este Acuerdo, el Decreto 915 de 2016 es norma que rige el proceso de selección.

“ARTÍCULO 5. NORMAS QUE RIGEN EL PROCESO DE SELECCIÓN. El proceso de selección que se convoca mediante el presente Acuerdo, se registrará de manera especial por la Ley 115 de 1994, la Ley 715 de 2001, el Decreto Ley 1278 de 2002, el Decreto Ley 760 de 2005, la Ley 1033 de 2006, el Decreto Único Reglamentario 1075 de 2015 del Sector Educación, adicionado por los **Decretos 915 de 2016** y 574 de 2022, la Resolución No. 3842 del 18 de marzo de 2022, esto es, el Manual de Funciones, Requisitos y Competencias para los cargos Docentes y Directivos Docentes y del Sistema Especial de Carrera Docente, lo dispuesto en este Acuerdo y su Anexo y por las demás normas que las adicione, modifiquen o sustituyan. Así mismo, en caso de presentarse diferencias entre dicho Manual y la ley, prevalecerán las disposiciones contenidas en la norma superior.

(El resaltado es adición)

Es con fundamento en el artículo 915 de 2016 que el Acuerdo de Convocatoria establece los 60.00 puntos como desempeño mínimo de los aspirantes a docentes en la prueba eliminatoria. A continuación, expongo lo presentado por la Convocatoria a este respecto:

En este contexto, las pruebas que se aplicarán en este proceso de selección por méritos se registrarán por los siguientes parámetros:

Tipo de Prueba	Carácter de la Prueba	Calificación mínima aprobatoria	% Peso Dentro del Puntaje Total	
			Directivo Docente	Docente
Prueba de conocimientos específicos y pedagógicos	Eliminatoria y Clasificatoria	60/100 para Docentes	55%	70%
		70/100 para Directivos Docentes		

Luego, en la GOA se informó que la calificación sería por grupo de referencia, pero no hubo información detallada, precisa y clara que expresamente le advirtiera al suscrito aspirante que los 60.00 puntos requeridos podrían convertirse en cualquier otra cantidad superior. Ese significado

no fue dicho, y apenas lo pude conocer cuando recibí la respuesta a la reclamación, es decir, cuando ya no procede recurso. La GOA confirmó que el puntaje requerido son 60.00 puntos, así lo expresó:

Tipo de Prueba	Carácter de la Prueba	Calificación mínima aprobatoria	% Peso Dentro del Puntaje Total	
			Directivo Docente	Docente
Prueba de conocimientos específicos y pedagógicos	Eliminatoria y Clasificatoria	60/100 para Docentes	55%	70%
		70/100 para Directivos Docentes		
Psicotécnica	Clasificatoria	N/A	15%	10%
Valoración de Antecedentes	Clasificatoria	N/A	30%	20%

N/A: No Aplica.

Sin embargo, Unilibre ocultó de manera inexcusable la información y nunca comunicó de manera clara, expresa y detallada que **podría ser necesario un desempeño superior al 60% de las respuestas para ser admitido a las siguientes etapas del concurso**. Esa información no está en la GOA, no aparece de manera explícita en palabras de nuestro idioma nacional, tampoco aparece en lenguaje simbólico de las matemáticas. No viene al caso argumentar si la fórmula califica mejor o peor el mérito del suscrito accionante. El asunto que nos ocupa es el debido proceso. Pudo haber sido esta u otra fórmula, igual es exigible que se publicara en la GOA. Habría bastado con las 29 palabras que en este párrafo he resaltado.

Calificar las pruebas con una metodología que no fue publicada en la GOA para exigir una proporción de aciertos superior a los requeridos por el Decreto reglamentario, vulnera al mismo decreto reglamentario, y vulnera lo reglado por el Acuerdo de convocatoria que anunciaba dar a conocer la metodología de calificación detalladamente en la GOA. Si Unilibre hubiera escogido una fórmula más compleja y más exigente, entonces igual debía publicarla en la GOA. Y si los expertos temáticos que redactaron la GOA les resultaba complejo presentar la fórmula con la simbología matemática, entonces bastaban 29 palabras que dieran orientación y sentido al suscrito accionante.

Se trata del debido proceso administrativo, es decir, la garantía constitucional que asegura la sujeción de las autoridades administrativas a cumplir sus funciones dentro de los límites que les establece el ordenamiento jurídico. Si el Acuerdo de Convocatoria dice que en la GOA se publica detalladamente la forma o metodología de calificación, entonces de buena fe yo esperé que eso se cumpliera. Sin embargo, Unilibre no actuó dentro de esos límites establecidos por el Acuerdo de convocatoria, en lugar de publicar la forma de calificación en la GOA, lo hizo como respuesta a una reclamación, sin justificar como se obtiene la **proporción de referencia**, 5 meses después de

haber sido presentada la prueba escrita. Valga insistir, debido proceso administrativo es cumplir la función asignada en la forma como lo determina el ordenamiento jurídico.

Por aplicar una fórmula o metodología de calificación que no publicó en la GOA y que mantuvo oculta hasta que ya no procede recurso alguno (artículo 75 del CPACA), Unilibre vulnera el debido proceso pues no tuve oportunidad para enterarme, oponerme o defenderme con respecto a esa fórmula. La accionada si permitió la reclamación contra la prueba, pero no hubo oportunidad para reclamar por la aplicación de una metodología que no fue publicada en la GOA.

Así las cosas, la actuación administrativa de Unilibre no tuvo plena sujeción al ordenamiento jurídico. Cometió omisión inexcusable por no publicar detalladamente la metodología de calificación de la prueba eliminatoria. Cometió extralimitación calificando las pruebas con una fórmula que nunca llegó a ser regla de concurso, precisamente por la omisión.

Si las accionadas insistieran en alegar que se trata de una metodología que no se puede publicar en la GOA porque se necesita tener la data resultante de haber aplicado las pruebas escritas a los aspirantes, entonces que la hegemonía constitucional reine sobre la discrecionalidad y arbitrariedad que se deriva de la aplicación de la metodología de calificación que las accionadas coordinadamente aplicaron.

La combinación de las omisiones y extralimitaciones me han causado el perjuicio irremediable de no ser admitido a las siguientes etapas del proceso de selección, y como se trata de acto administrativo de trámite, no cuento con un mecanismo judicial eficaz para defenderme y protegerme de la vulneración a mi derecho fundamental del debido proceso administrativo.

PRINCIPIO DE SUBSIDIARIEDAD

Honorable juez, la jurisdicción de lo Contencioso Administrativo es el medio de defensa judicial para proteger mi derecho al debido proceso por la omisión y extralimitación de Unilibre y CNSC; sin embargo, me propongo explicar razones de derecho para que esta acción de tutela sea declarada procedente como mecanismo de defensa principal y definitivo contra el acto administrativo de trámite que me declara inadmitido para las siguientes etapas del concurso.

En primer lugar, para instaurar una demanda en el Contencioso Administrativo tendría que esperar hasta que la CNSC publique el acto administrativo definitivo, es decir, la lista de elegibles. Luego, interpondría una acción de tutela como mecanismo transitorio para evitar el perjuicio irremediable que me causaría no ser incluido en la lista de elegibles por causa de omisiones y extralimitaciones de Unilibre y CNSC (Artículo 86 Constitucional), y, pediría al juez de tutela que suspenda transitoriamente los nombramientos de quienes tengan el mérito según la lista de elegibles.

Luego, en el transcurso de los siguientes cuatro (4) meses cumpliría con las gestiones prejudiciales requeridas e interpondría la demanda en el Contencioso Administrativo (artículo 138 del CPACA) solicitando como medida de protección la suspensión de los nombramientos hasta que se emita una sentencia firme, esto es, de segunda instancia, lo cual tarda años. La pretensión sería la nulidad del acto administrativo definitivo y el restablecimiento de mi derecho.

Si la sentencia firme favoreciera mis pretensiones, entonces se anularía el acto administrativo definitivo, es decir, la lista de elegibles y todo el proceso que fue surtido para llegar a ella, y, la restitución de mi derecho causaría dificultades económicas y logísticas a las accionadas, puesto que para cuando se ordene la restitución de derecho el vínculo contractual operativo entre CNSC y Unilibre habrá terminado, ya no habrá operador del concurso que evalúe las etapas faltantes para mi caso. Y todos los aspirantes tendrán que esperar a que se emita una nueva lista de elegibles, será una prolongación desproporcionada que no solo afecta a los aspirantes, también al sistema educativo, y a las familias de los aspirantes.

Si la sentencia firme resultara contraria a mis pretensiones, los aspirantes que tengan el mérito por su inclusión en la lista de elegibles correspondiente a la OPEC 184674, pasarían injustamente dos años o más sin poder concretar su nombramiento y tomar posesión del cargo para iniciar el periodo de prueba.

Es conclusivo que esperar la sentencia firme del Contencioso Administrativo para resolver la controversia planteada contra las accionadas, indistintamente que sea favorable o desfavorable para mis pretensiones, arrojará consecuencias indeseables para las partes y para terceros afectados. Eso es contrario al bienestar deseado en un Estado Social de Derecho. Seguir este curso de acción afecta a muchas personas directa o indirectamente, solo para restituir el derecho del suscrito accionante. El Contencioso Administrativo es jurídicamente idóneo, pero resulta ineficaz.

Según la jurisprudencia constitucional, el medio ordinario de defensa es idóneo cuando resulta materialmente apto para producir el efecto protector de los derechos fundamentales (Sentencias SU-067 de 2022, T-171 de 2021, T-132 de 2020, T-222 de 2014, y T-211 de 2009). Ciertamente la jurisdicción contenciosa administrativa es apta materialmente para anular la actuación administrativa de Unilibre y CNSC que me declara inadmitido para las siguientes etapas del concurso, pero no ahora, sino que debo esperar hasta que sea publicado el acto administrativo definitivo, es decir, la lista de elegibles. **Así que desde la declaración de inadmitido (febrero 2 de 2022) hasta que salga la lista de elegibles, yo no tengo un mecanismo de defensa judicial al cual acudir para pedir la protección de mis derechos.** En consecuencia, sin negar la idoneidad jurídica de la jurisdicción contenciosa administrativa, afirmo su ineficacia para mi caso.

Según la jurisprudencia constitucional, el medio ordinario de defensa es eficaz cuando sea capaz de brindar una protección oportuna a los derechos amenazados o ya vulnerados, como es mi caso concreto (Sentencias SU-067 de 2022, T-171 de 2021, T-132 de 2020, T-222 de 2014, y T-211 de 2009). La jurisdicción ordinaria no recibe mi demanda ahora porque no es contra un acto administrativo definitivo, y cuando la pueda admitir, tardará años en dar una sentencia firme, y cuando la sentencia sea firme, la acción contractual efectiva del operador del concurso ya habrá cesado. Esta ineficacia es la razón sólida por la cual pido la procedencia de la presente acción de tutela.

Con base en estas consideraciones, he optado por pedir la procedencia de la presente acción de tutela como medio de defensa judicial principal, es decir, *mecanismo judicial definitivo de protección*, sabiendo que la jurisprudencia de la Corte Constitucional reiteradamente ha admitido la procedencia de la acción de tutela contra los actos administrativos de trámite en los concursos de mérito, tal como es mi caso ahora.

Tras analizar la línea jurisprudencial existente en la materia, la Corte manifestó lo siguiente en la Sentencia T-049 de 2019:

La Corte Constitucional recalcó en la sentencia T-315 de 1998, reiterada en los fallos T-1198 de 2001, T-599 de 2002, T-602 de 2011 y T-682 de 2016, que la acción de amparo, en principio, no procede para controvertir los actos administrativos que reglamentan o ejecutan un proceso de concurso de méritos, salvo en los siguientes casos:- Cuando la persona afectada no tenga mecanismo distinto de la acción de tutela, para defender eficazmente sus derechos porque no está legitimada para impugnar los actos administrativos que los vulneran o porque la cuestión debatida es eminentemente constitucional.- Cuando, por las circunstancias excepcionales del caso concreto, es posible afirmar que, de no producirse la orden de amparo, podrían resultar irremediablemente afectados los derechos fundamentales de la persona que interpone la acción.

De manera concreta y específica, la Corte Constitucional ha establecido que la acción de tutela es procedente de manera excepcional cuando se trata de actos administrativos de trámite en los concursos de mérito porque no es admisible la demanda contra los tales en la jurisdicción ordinaria, tal cual es mi caso concreto. Así lo expresa en la Sentencia SU-067 de 2022:

Inexistencia de un mecanismo judicial que permita demandar la protección del derecho fundamental infringido. La primera excepción se basa en el reconocimiento de la existencia de ciertos actos que, de conformidad con las reglas del derecho administrativo, no pueden ser sometidos a escrutinio judicial. En estos casos, la solicitud de amparo resulta procedente por cuanto «la persona afectada no tiene mecanismo distinto de la acción de tutela, para defender eficazmente sus derechos porque no está legitimada para impugnar los actos administrativos que los vulneran»^[58]. **Habida cuenta de esta circunstancia, la acción de tutela actúa «como mecanismo definitivo, cuando se controvierten actos de trámite o de ejecución que vulneren derechos fundamentales, comoquiera que tales decisiones no son susceptibles de discusión jurisdiccional ante lo Contencioso Administrativo.** (negrilla y subrayado son adición).

Honorable juez, dado que mi caso concreto es una controversia contra el acto administrativo de trámite que me declara inadmitido para las siguientes etapas del proceso de selección, tengo certeza de satisfacer lo requerido por la primera excepción a la regla general de improcedencia. Y con eso debería ser suficiente para que la presente acción de tutela sea declarada procedente. No obstante, quiero mostrar que en mi caso concreto también se satisface lo requerido por la segunda excepción a la regla general de improcedencia, tal como lo describe la Sentencia SU-067 de 2022:

Urgencia de evitar el acaecimiento de un perjuicio irremediable. La segunda excepción a la regla general de improcedencia de la acción de tutela contra estos actos administrativos se funda en la necesidad de evitar la consolidación de un perjuicio irremediable^[60]. Este supuesto de hecho se presenta cuando «por las circunstancias excepcionales del caso concreto, es posible afirmar que, de no producirse la orden de amparo, podrían resultar irremediablemente afectados los derechos fundamentales de la persona que interpone la acción»^[61].

En este sentido, la jurisprudencia constitucional ha establecido cuatro criterios para determinar la configuración de un perjuicio irremediable. Así lo expresa la Corte Constitucional mediante la Sentencia SU-179 de 2021:

*Esta Corte ha sostenido en reiteradas ocasiones que dicho perjuicio debe ser: i) **inminente** (esto es, que amenaza o está por suceder pronto y tiene una alta probabilidad de ocurrir); ii) **grave**; iii) que las medidas que se requieren para conjurar el perjuicio sean **urgentes**; y que iv) la acción de tutela sea **impostergable** para garantizar adecuadamente los derechos vulnerados. El cumplimiento de estos requisitos también deberá verificarse a la luz de las circunstancias propias de cada caso.*

Así las cosas, procedo a configurar el perjuicio irremediable en mi caso concreto:

INMINENTE: Está por ocurrir en el transcurso de los próximos meses las siguientes etapas del proceso de selección. Me podría ir muy bien en la Verificación de Requisitos Mínimos porque ostento título de Licenciada y tengo 10 años de experiencia docente en Colombia. Luego viene la etapa de la Verificación de Antecedentes, en la cual me podría ir muy bien por mis certificados de formación permanente.

Sin embargo, es INMINENTE que mi potencial mérito en esas etapas no será considerado, dado que Unilibre no informó a través de la GOA que podría ser necesario rendir más del 60% en la prueba eliminatoria. Y en mi caso concreto, mi desempeño fue de 62.00. Por eso pido la procedencia de esta acción de tutela, para que se resuelva esta controversia y se evite el perjuicio que está por acontecerme.

- **GRAVE:** La omisión de la forma o metodología de calificación en la GOA, la calificación de la prueba eliminatoria con una metodología que no fue publicada detalladamente, y la imposibilidad de interponer recurso para defenderme de los resultados derivados de la metodología de calificación ocultada durante 5 meses, la suma de todo esto es lo verdaderamente grave. **Esta omisión y extralimitación vulneran los más altos bienes jurídicos** que como sociedad pregonamos a través de la Constitución Política, más precisamente, el derecho fundamental al debido proceso administrativo y los principios constitucionales que orientan la función pública. Es GRAVE que Unilibre pueda vulnerar el debido proceso administrativo, la buena fe, la moralidad administrativa, la publicidad y transparencia, lesionando severamente el derecho que tengo a participar en las etapas siguientes del concurso de mérito por haber logrado un desempeño de 62%, a pesar de las omisiones y extralimitaciones ya descritas. También es GRAVE que la CNSC no coordine para evitar que Unilibre actúe de manera arbitraria, ilegal, desproporcionada e irrazonable en las omisiones y extralimitaciones referidas. Es grave para el suscrito accionante, pero es mucho más grave para la integridad de la Constitución.
- **URGENTE:** Ante lo inminente y grave del perjuicio irremediable alegado, resulta imperativo contar con medidas urgentes para superar el daño con dos perspectivas

concurrentes, es decir, que la medida sea adecuada para superar la inminencia del perjuicio, y sea una respuesta que armonice con lo singular del presente caso.

En este sentido, la medida apropiada para satisfacer ambas perspectivas es la nulidad de la calificación resultante de una metodología que no fue oportuna y detalladamente publicada en la GOA.

Si **urgentemente** se anula la metodología aplicada por Unilibre, y se aplica la puntuación directa y se reafirma que el desempeño requerido es de 60.00, entonces mi puntuación sería 62.00, puesto que tengo 62 aciertos del total de los 100 ítems de la prueba.

Esa calificación ya la tiene Unilibre, solo falta que se reconozca como puntuación definitiva. Bastaría con sustituir un valor por otro en la base de datos, y automáticamente el sistema cambia la condición de inadmitido a la condición de admitido, también de manera automatizada el sistema cambia el puntaje ponderado que combina la prueba eliminatoria con la prueba psicotécnica. Esta rapidez que genera la automatización del sistema armoniza con el cronograma del contrato para desarrollar las siguientes etapas del concurso sin atraso alguno para el cronograma señalado en la correspondiente licitación.

IMPOSTERGABLE: La nulidad de la calificación con metodología ajustada no debe ser postergada. La oportunidad es justo ahora, antes que termine la actual etapa del proceso de selección, más precisamente, antes de la publicación del acto administrativo definitivo, la lista de elegibles. Justo ahora es oportuno y eficaz anular la calificación denominada puntaje directo ajustado. Cualquier otra medida posterior no es idónea para generar los efectos que permitan evitar la consumación del daño antijurídico, pues no me corresponde sobrellevar la inadmisión que resulta de una actuación que combinó omisión y extralimitación para vulnerar mi derecho fundamental al debido proceso administrativo.

Ahora bien, existe una tercera y última excepción a la regla general de improcedencia. Nuevamente acudo a la jurisprudencia de la Corte Constitucional, según la Sentencia SU-179 de 2021:

Planteamiento de un problema constitucional que desborde el marco de competencias del juez administrativo. Finalmente, la tercera salvedad reconocida por la jurisprudencia constitucional se basa en la especial índole que presentan ciertos problemas jurídicos. De conformidad con el criterio expresado en las sentencias T-160 de 2018 y T-438 de 2018, algunas demandas plantean controversias que desbordan el ámbito de acción del juez de lo contencioso administrativo. En tales casos, «las pretensiones del accionante no se dirigen a determinar la legalidad de los actos administrativos expedidos en desarrollo de la convocatoria, pretensión para la cual puede acudir a los medios de control de la jurisdicción de lo contencioso administrativo, sino que pretende demostrar que la aplicación de estas normas, en su caso concreto, lesiona sus derechos fundamentales».

A este respecto, más allá de la lesión de mi derecho fundamental al debido proceso administrativo, está la relevancia que tiene el presente caso para establecer un hito en la función pública de Colombia. El auténtico problema constitucional de fondo es saber si la jurisdicción constitucional

permite o no a las entidades públicas aplicar algoritmos que no pueden ser reglamentados o estandarizados antes de su aplicación, y, por lo tanto, su publicación no es factible, pero su aplicación sí lo es.

Nos ha correspondido vivir en una sociedad con tecnología que permite la aplicación de algoritmos con capacidad para tomar decisiones tan rápidas que nos resulta imposible seguir su ritmo de cambio. Cuando las entidades públicas comprenden mucho más que herramientas de ofimática, y contratan tecnología de inteligencia artificial, los administrados estaremos en serias dificultades para seguir el ritmo de la publicidad de los actos administrativos que nos interesen de manera particular. Por esa vía podría la humanidad avanzar en tecnología e involucrar en el derecho, es decir, volver al otrora donde la administración no podía ser controvertida por los administrados.

Por lo tanto, tengo expectativa fundada en que la presente acción de tutela es procedente, ya que encuadra con la inexistencia de otro mecanismo de defensa para defender derechos ante actos administrativos de trámite en un concurso de méritos, igualmente, encuadra con un perjuicio irremediable, y más importante aún, encuadra con la lesión de mi derecho fundamental ya invocado, en el contexto de un problema constitucional relevante y trascendente. Bastaría con encuadrar con una de estas tres excepciones, sin embargo, destaco que encuadra con las tres.

LEGITIMACIÓN EN LA CAUSA POR ACTIVA

El suscrito accionante está legitimado en la causa por activa ya que el 3 de junio de 2022 se inscribió en la convocatoria de la CNSC para Directivos Docentes y Docentes – población mayoritaria – 2150 a 2237 de 2021 y 2316 de 2022, para aspirar al cargo de Docente Área de ciencias naturales- Física en la Secretaría de Educación de Cundinamarca, OPEC 184674. A continuación, expongo la constancia de inscripción.



 Sistema de apoyo para la Igualdad, el Mérito y la Oportunidad
CONSTANCIA DE INSCRIPCIÓN
 Convocatoria Directivos Docentes y Docentes - Población Mayoritaria - 2150 a 2237 de 2021 y 2316 de 2022 de 2022
 Secretaría de Educación Departamento de Cundinamarca

Fecha de inscripción: Thu, 23 Jun 2022 23:35:05
 Fecha de actualización: Thu, 23 Jun 2022 23:35:05

Yessira Mirel Pátho Vargas

Documento	Cédula de Ciudadanía	Nº	103393478
Nº de inscripción	502705674		
Teléfonos	3213462508		
Correo electrónico	marveluz@gmail.com		
Discapacidades			

Datos del empleo

Entidad	Secretaría de Educación Departamento de Cundinamarca		
Código	Nº de empleo	184674	
Denominación	29950247	DOCENTE DE AREA CIENCIAS NATURALES FISICA	
Nivel jerárquico	Docente de Aula	Grado	0

DOCUMENTOS

Formación

PROFESIONAL	Empresa	Cargo	Fecha	Fecha terminación
	Colegio Bilingue Maximiliano Kolbe	Docente de física y matemáticas	28-Aug-19	30-Jun-20
	IEDR El Altico, Cagua, Cundinamarca	Docente de Ciencias naturales, matemáticas y física	16-Jun-20	
	Colegio Maria Inmaculada	Docente de matemáticas	16-Jan-17	23-Aug-19

 Página 1 de 2

INMEDIATEZ

Unilibre contestó mi reclamación el pasado 2 de febrero de 2023. Fue entonces cuando obtuve respuesta administrativa de la información detallada pero aún incompleta de la forma de calificación aplicada a la misma prueba, sin posibilidad alguna de interponer recurso administrativo contra las decisiones tomadas y comunicadas en esa fecha.

El tiempo transcurrido desde el pasado 2 de febrero hasta la presente fecha es un tiempo razonable que encuadra con la necesidad de medidas urgentes ya invocadas en la configuración del perjuicio irremediable.

TEMERIDAD

Como accionante manifiesto bajo la gravedad de juramento que no he interpuesto otra acción de tutela con las mismas pretensiones por causa de los hechos aquí relacionados.

MEDIDA PROVISIONAL

Solicito al honorable juez, la suspensión provisional de las siguientes etapas del proceso de selección únicamente para la OPEC 184674, desde la admisión de la presente acción de tutela hasta contar con un fallo firme de segunda instancia.

ACUMULACIÓN DE TUTELAS MASIVAS

De conformidad con el artículo 2.2.3.1.3.1. del Decreto 1069 de 2015, Decreto Único Reglamentario del Sector Justicia y del Derecho, se asignan o acumulan a un mismo despacho judicial las acciones de tutela que con fundamento en las mismas omisiones (causa) y/o extralimitaciones (causa) de una accionada (sujeto pasivo), persigan la protección de los mismos derechos fundamentales (objeto). Esto con el propósito de evitar que frente a casos idénticos se produzcan efectos o consecuencias diferentes.

Mediante los Autos 211, 212, y 224 de 2020, la Sala Plena de la Corte Constitucional ha fijado pautas para determinar el alcance de los elementos que componen la triple identidad de la acumulación de acciones de tutela (sujeto pasivo, causa y objeto). Así lo expresa la Sala Plena de la Corte Constitucional en el Auto 070 de 2021:

*“existe **identidad de objeto** en los eventos en los cuales las acciones de tutela cuya acumulación se persiga **presenten uniformidad en sus pretensiones**, entendidas estas últimas, como aquello que se reclama ante el juez para efectos de que cese o se restablezca la presunta vulneración o amenaza de los derechos invocados. En lo que respecta a la **identidad de causa**, estimó que su materialización ocurre cuando las acciones de amparo que busquen ser acumuladas se fundamenten **en los mismos hechos o presupuestos fácticos** -entendidos desde una perspectiva amplia-, es decir, la razones que se invocan para sustentar la solicitud de protección. Finalmente, como su nombre lo indica, la*

confluencia del sujeto pasivo se refiere a que el escrito de tutela se dirija a controvertir la actuación del mismo accionado o demandado”.

Honorable juez, en este proceso de selección presentamos las pruebas escritas aproximadamente 400.000 aspirantes a lo largo y ancho del territorio nacional. Existe la potencial situación de tutelas masivas contra la CNSC y Unilibre por la misma omisión y extralimitación ya alegadas por el suscrito accionante; sin embargo, es importante destacar que mi solicitud de amparo constitucional tiene claros límites en las pretensiones, y, en consecuencia, la presente acción de tutela solo es acumulable con las acciones de tutela que tengan exactamente la misma pretensión que en breve formularé.

Como cada OPEC fue calificada de manera independiente de las otras OPEC, entonces la presente acción de tutela solo es acumulable con los aspirantes de la OPEC 184674. Si la presente acción no debe ser acumulable con otras OPEC porque hay un hecho que la diferencia, se trata del algoritmo preciso de cada OPEC con su correspondiente constante de proporcionalidad.

COMPETENCIA

Es usted, señor(a) Juez, competente en primera instancia, para conocer del asunto, por la naturaleza de los hechos, por tener jurisdicción en el domicilio del Accionante y de conformidad con lo dispuesto en el decreto 1382 de 2000 y el artículo 1 del Decreto 1983 de 2017:

"Artículo 10. Modificación del artículo 2.2.3.1.2.1. Del Decreto 1069 de 2015. Modificase el artículo 2.2.3.1.2.1 del Decreto 1069 de 2015, el cual quedará así:

"Artículo 2.2.3.1.2.1. Reparto de la acción de tutela. Para los efectos previstos en el artículo 37 del Decreto 2591 de 1991, conocerán de la acción de tutela, a prevención, los jueces con jurisdicción donde ocurriere la violación o la amenaza que motivare la presentación de la solicitud o donde se produjeren sus efectos, conforme a las siguientes reglas: (...)

Las acciones de tutela que se interpongan contra cualquier autoridad, organismo o entidad pública del orden nacional serán repartidas, para su conocimiento en primera instancia, a los Jueces del Circuito o con igual categoría.”

PRETENSIONES

Para que cese la vulneración a mi derecho fundamental del debido proceso administrativo, habiendo justificado la procedencia de la presente acción de tutela como mecanismo judicial principal, y se reestablezca el disfrute pleno del derecho fundamental invocado, en el entendido que el alcance de la decisión será **inter-partes**, solicito al honorable juez:

1. Tutelar el derecho fundamental del suscrito accionante al debido proceso administrativo, frente a las accionadas.
2. Conceder la medida provisional deprecada, y se ordene a la CNSC suspender las siguientes etapas del proceso de selección únicamente en la OPEC 184674 correspondiente al cargo

de docente de Área de Ciencias naturales- Física en la Secretaría de educación de Cundinamarca Rural.

3. Declarar la nulidad de la de la metodología de calificación aplicada a mi prueba eliminatoria denominada método con ajuste proporcional.
4. Ordenar a las accionadas la aplicación de la metodología de puntuación directa para emitir la puntuación definitiva de mi prueba eliminatoria. Esto con los efectos o consecuencias que acarree frente a los otros aspirantes de la misma OPEC.
5. Si el honorable juez observa que en la situación fáctica enunciada en la presente solicitud de amparo constitucional acontece la vulneración de un derecho fundamental que el suscrito accionante no invocó, entonces que haga uso de su facultad para fallar extra y ultra petita (Sentencia T-104/18).

NOTIFICACIONES

El suscrito accionante Recibe notificaciones electrónicas en mavelud@gmail.com

La accionada Comisión Nacional del Servicio civil

Notificación física: Carrera 12 No 97- 80, Piso 5 - Bogotá D.C., Colombia

Notificación electrónica: notificacionesjudiciales@cncs.gov.co Tel. 6013259700.

La accionada Universidad Libre de Colombia;

Notificación física: Sede Principal Calle 70 No. 53-40, Bogotá D.C. Sede Bosque Popular.

Notificación Electrónica: notificacionesjudiciales@unilibre.edu.co Tel. 6014232700 ext. 1812.

PRUEBAS ANEXADAS

1. Acuerdo de convocatoria No.
2. Acuerdo de convocatoria modificado No.
3. Ente territorial respuesta
4. Anexo 1 Licitación LP 02 de 2022
5. Anexo del Acuerdo de convocatoria
6. Cedula de ciudadanía
7. CNSC Respuesta 2022RE262581
8. GOA Personero Cajicá

9. Guía de Orientación al Aspirante
10. Reclamación complementaria
11. Reclamación inicial
12. Reporte de inscripción
13. Unilibre contesta reclamación

Respetuosamente,



CC 1033693478

REPUBLICA DE COLOMBIA
IDENTIFICACION PERSONAL
CEDULA DE CIUDADANIA
1.033.693.478

NUMERO

PATIÑO VARGAS
APELLIDOS

YOANA MAVEL
NOMBRES

Yoana Patiño V.
FIRMA



INDICE DERECHO

FECHA DE NACIMIENTO **06-DIC-1987**

BOGOTA D.C.
(CUNDINAMARCA)
LUGAR DE NACIMIENTO

1.72 **O+** **F**
ESTATURA G.S. RH SEXO

31-ENE-2006 BOGOTA D.C.
FECHA Y LUGAR DE EXPEDICION

Almabeatriz Rengifo Lopez
REGISTRADORA NACIONAL
ALMABEATRIZ RENGIFO LOPEZ



P-1500106-47149435-F-1033693478-20060710 00647 06191B 02 200388941

Bogotá D.C., Enero de 2023.

Señora

YOANA MAVEL PATIÑO VARGAS

Aspirante

C.C. 1033693478

ID Inscripción: 502705674

Concurso Abierto de Méritos

Proceso de Selección No. 2150 a 2237 de 2021, 2316, 2406 de 2022.

Directivos Docentes y Docentes, Población Mayoritaria.

La Ciudad

Radicado de Entrada No. 553317602.

Asunto: Respuesta a la reclamación contra los resultados publicados de las Pruebas Escritas presentadas en el marco del Proceso de Selección No. 2150 a 2237 de 2021, 2316, 2406 de 2022 Directivos Docentes y Docentes, Población Mayoritaria, zonas rural y no rural.

Respetada aspirante:

La CNSC y la Universidad Libre suscribieron Contrato de Prestación de Servicios No. 108 de 2022, cuyo objeto es *“Desarrollar el proceso de selección para la provisión de empleos vacantes del sistema especial de carrera docente, denominado proceso de selección directivos docentes y docentes - población mayoritaria, correspondiente a las pruebas escritas, así como el Proceso de Selección No. 601 de 2018 Directivos Docentes y Docentes en zonas afectadas por el conflicto armado – departamento Norte de Santander, desde las pruebas conocimientos específicos y pedagógicos y psicotécnica hasta la consolidación de los resultados finales para la conformación de las listas de elegibles, para el empleo docente primaria.”*

En virtud del referido contrato, se establece como obligación específica de la Universidad Libre la de *“Atender, resolver y responder de fondo dentro de los términos legales las reclamaciones, derechos de petición, acciones judiciales y llevar a cabo las actuaciones administrativas a que haya lugar en ejercicio de la delegación conferida con la suscripción del contrato, durante toda la vigencia de este y con ocasión de la ejecución de las diferentes etapas del proceso de selección.”*

En consecuencia, y en cumplimiento de lo establecido en el artículo 15 de los Acuerdos del Proceso de Selección No. 2150 a 2237 de 2021, 2316, 2406 de 2022 Directivos Docentes y Docentes, Población Mayoritaria y el numeral 2.7 del Anexo, cordialmente nos dirigimos a usted, con el propósito de dar respuesta a la reclamación formulada referente a los resultados

preliminares publicados de las pruebas escritas, la cual fue presentada dentro de los términos legales y en la que usted señala:

“Reclamación contra calificación de pruebas escritas concurso docente, presentadas el día 25 de agosto de 2022, publicado resultado el 03 de Noviembre de 2022

Yo Yoana Mavel Patiño Vargas, ciudadana colombiana mayor de edad, con Cédula de Ciudadanía N 103369348 de Bogotá, en mi calidad de concursante inscrita en el actual concurso docente, interpongo Reclamación de Única Instancia frente al acto material de calificación de pruebas escritas publicado el pasado 03 de Noviembre de 2022, con fundamento en los siguientes hechos PRIMERO: El operador del Concurso UNIVERSIDAD LIBRE Y LA CNSC publicó resultados de las pruebas escritas del concurso docente el día 03 de Noviembre de 2022, sin brindar la posibilidad de conocer las hojas de respuestas, los cuadernillos de preguntas, las claves acertadas de cada pregunta, así como tampoco las formulas y los cálculos matemáticos utilizados por el operador del concurso. Solicito revisar la ponderación de mi examen y brindarme las hojas de respuestas y las claves de calificación acertada de cada pregunta, así como las formulas y los cálculos matemáticos utilizados para la calificación de la prueba escrita.”

Previo a dar respuesta a su reclamación, es pertinente precisar que en la misma usted solicitó acceso al material de las pruebas; jornada que se llevó a cabo el día 27 de noviembre de 2022 y, con fundamento en lo cual, formuló complementación en la que indica lo siguiente:

PETICIONES

PRIMERA: Dar a conocer al suscrito, en respuesta escrita, la fórmula matemática aplicada para obtener los resultados de la prueba escrita publicados en SIMO, incluyendo las razones por las cuales se hayan imputado preguntas y aclarar el tipo de evaluación que se aplicó en la prueba eliminatoria y clasificatoria. Además, dar a conocer a qué eje temático corresponde cada ítem.

SEGUNDA: Indicar las claves de respuesta a las preguntas que respondí en donde se identifique aciertos y desaciertos correspondientes al empleo identificado con el código OPEC No. 184674- RURAL.

Lo anterior, por cuanto no es posible realizar la sustentación en debida forma de la respectiva reclamación, ya que no se tiene acceso a la información necesaria para realizar los actos materiales de Defensa y Contradicción, para, de esta manera, proceder en debida forma a controvertir los resultados publicados, si hay lugar a ello, en otras instancias que lo permita la ley.

TERCERA: Imputar los ítem 7, 8, 14, 18, 20, 21, 22, 26, 38, 42, 66, 73, 82, 87 y 89.

Pantallazo de reclamación adjuntada por el aspirante

En atención a lo expuesto, nos permitimos responder en los siguientes términos:

Respecto a su petición de anulación de ítems, es pertinente aclararle la estructura del proceso de construcción y validación de pruebas que se da antes de la construcción de ítems:

En cuanto al proceso de construcción de las pruebas y sus respectivos ítems, es pertinente aclarar que, la Universidad Libre es responsable del diseño y construcción de la Prueba de

Conocimientos específicos y pedagógicos para el contexto rural, la Prueba de Aptitudes y Competencias Básicas para el contexto no rural y de la Prueba psicotécnica para ambos contextos. La construcción de estas pruebas se llevó a cabo bajo el formato de Prueba de Juicio Situacional (PJS). Así, con base en lo anterior y en los criterios psicométricos de construcción, se desarrollaron las distintas fases que permitieron elaborar el instrumento de medición, las cuales se describen a continuación:

- **Fase 1.** Análisis de los ejes temáticos: la Universidad Libre recibió de la CNSC la información de los ejes temáticos e indicadores definidos con el Ministerio de Educación Nacional. Posterior a ello y con la participación de un grupo de expertos, se revisó y validó el contenido de estos y se realizó un análisis funcional; esto es, una validación de pertinencia entre la descripción del perfil de los empleos convocados con lo contenido en el Manual de funciones, requisitos y competencias de la entidad participante. Paso seguido, se definió el objetivo de evaluación de las pruebas, identificando los dominios temáticos y atributos, así como el objeto de medición y evaluación en las pruebas escritas a elaborar.
- **Fase 2.** Definición del equipo para el diseño de casos y enunciados: con base en lo anterior, la universidad contrató un grupo de expertos constructores y pares académicos para la elaboración de los casos y enunciados que conformarían las pruebas.
- **Fase 3.** Capacitación y entrenamiento del equipo de construcción: conformado el grupo para la elaboración de las pruebas, se realizaron varias jornadas de capacitación, con el fin de unificar los aspectos psicométricos, metodológicos y procedimentales relevantes y necesarios para la construcción técnica de los ítems. De igual forma, se socializaron los procedimientos de seguridad y confidencialidad de la información.
- **Fase 4.** Construcción de casos y enunciados: de acuerdo con la temática y la experticia de cada profesional, se realizó la asignación de los indicadores y la cantidad de ítems a construir, asimismo, se entregó a los expertos la descripción funcional (propósito, funciones y requisitos) de los empleos del Proceso de Selección, con el fin de que la construcción reflejara la realidad laboral de estos.
- **Fase 5.** Validación de ítems por pares temáticos y metodológicos: la validación de los casos y enunciados construidos se realizó mediante la estrategia denominada “taller de validación” en la cual participaron el constructor (experto temático), dos pares académicos (expertos temáticos de calidades profesionales y experiencia similar a la del constructor), el profesional de apoyo (profesional que verifica el cumplimiento de la aplicación del formato de evaluación y lleva control de avance de las estructuras de prueba) y el corrector de estilo (profesional con experiencia en verificación, corrección y redacción de textos académicos) quienes revisaron, simultáneamente, el contenido de los casos y enunciados usados en la prueba. De igual manera, con base en los conceptos de los expertos, se realizaron los ajustes correspondientes a cada uno de los ítems que recibieron comentarios durante el taller de validación, para así, ser revisados hasta su aprobación.

- **Fase 6.** Última validación: posterior a que los casos y enunciados construidos fueron aprobados en taller de validación, se realizó una última revisión con el apoyo de un tercer experto.

Considerando el proceso de construcción anteriormente expuesto, se puede afirmar que, los ítems no carecen de una estructura funcional o pertinente para las pruebas que se aplicaron. Más aún, es necesario mencionar que posterior a la aplicación de la prueba, esto es, en el proceso de calificación, cada ítem se sometió a un análisis psicométrico por medio del cual se evaluó su pertinencia y validez, con el fin de garantizar su calidad dentro de los grupos de referencia para los cuales fue aplicado.

Así, el proceso de construcción y validación de ítems se desarrolla a través de cuatro (4) expertos en el área: el primero, quien es el autor/constructor de estos, encargado de su diseño y elaboración; el segundo y tercero, encargados de validar mediante un espacio denominado *taller con pares* considerado un escenario de discusión técnica donde se garantiza que los ítems cumplan con todas las especificaciones tanto técnicas como metodológicas; y el cuarto, denominado doble ciego, donde se validan por tercera vez la calidad técnica y los sustentos (justificaciones) para la construcción.

Cabe mencionar además que, en el proceso de construcción y validación de los ítems, todos los expertos cuentan con el acompañamiento de un profesional de apoyo, quien es el encargado de verificar y garantizar aquellos aspectos metodológicos esenciales acorde al Formato de Prueba de Juicio Situacional (PJS) y adicionalmente un corrector de estilo para cada una de las construcciones. En este sentido, durante todo el proceso de construcción se garantizó la claridad de cada ítem, pues es un criterio de validación técnica como metodológica.

Ahora bien, acorde al formato mencionado que guía la construcción, es pertinente mencionar que a través del criterio de verdad se sustenta el motivo de la opción de respuesta correcta y se describe adicional por qué las otras dos alternativas no lo son.

Inicialmente, la CNSC entregó a la Universidad las estructuras de perfiles de competencias construidos por el Ministerio de Educación Nacional y la CNSC, con lo cual se adelanta el ejercicio de verificación frente al Manual de funciones, requisitos y competencias para los cargos de directivos docentes y docentes para el empleo en concurso.

Posteriormente, la Universidad generó la identificación, verificación, agrupación y consolidación de las estructuras de perfiles de competencias entregados por la CNSC, realizando sugerencias justificadas técnicamente a la CNSC para la modificación de estas en los casos que las definiciones y las funciones de los empleos lo ameritaran y dejando intactas aquellas estructuras en donde no se observara la necesidad de generar cambios desde un punto de vista técnico.

En suma, la CNSC y el MEN aprobaron los cambios, con el fin de asegurar que las estructuras de las pruebas a aplicar para cada uno de los empleos estuvieran acordes con las necesidades

de estas. Una vez aprobado el informe final de las actividades de verificación, agrupación y consolidación de los ejes temáticos, se inició la elaboración de las pruebas.

En consecuencia, se evidencia que los ejes temáticos incluidos en las pruebas planteadas incluyeron las habilidades y capacidades mínimas requeridas y pactadas con la entidad que forma parte del proceso de selección.

Respecto a su inquietud sobre la Prueba de Aptitudes y competencias básicas, la cual fue específica para el contexto no rural, le aclaramos que, esta prueba evaluó la capacidad del aspirante para aplicar, en un contexto laboral específico, los niveles de conocimientos de la disciplina, habilidades, destrezas y aptitudes que demuestren los aspirantes del concurso público de méritos y está orientada a la aplicación de los saberes adquiridos para ejercer debidamente el cargo de docente o directivo docente, según sea el caso.

Así mismo, los ítems contruidos estuvieron enmarcados dentro de unos ejes temáticos e indicadores diseñados por el Ministerio de Educación Nacional, la CNSC y, analizados por el equipo de pruebas de la universidad y los expertos temáticos, con el fin de evaluar el contenido funcional del empleo.

Teniendo en cuenta lo anterior, y que usted se presentó como aspirante a la vacante ofertada por la OPEC 184674, los contenidos de su prueba fueron los siguientes:

Tipo de prueba	Eje Temático	Indicador	Cantidad de preguntas
Prueba De Aptitudes Y Competencias Basicas	Conocimientos Especificos	Física	6
Prueba De Aptitudes Y Competencias Basicas	Conocimientos Especificos	Matemáticas (Química Y Física)	10
Prueba De Aptitudes Y Competencias Basicas	Gestión académica, Comunitaria Y Administrativa	Evaluación Del Aprendizaje	5
Prueba De Aptitudes Y Competencias Basicas	Gestión académica, Comunitaria Y Administrativa	Interacción Con La Comunidad Y El Entorno	5
Prueba De Aptitudes Y Competencias Basicas	Gestión académica, Comunitaria Y Administrativa	Pedagogía Y Didáctica	5
Prueba De Aptitudes Y Competencias Basicas	Gestión académica, Comunitaria Y Administrativa	Planeación Y Organización	5
Prueba De Aptitudes Y Competencias Basicas	Lectura Critica	Lectura Critica	20
Prueba De Aptitudes Y Competencias Basicas	Razonamiento Cuantitativo	Pensamiento Numérico	10
Prueba De Aptitudes Y Competencias Basicas	Razonamiento Cuantitativo	Razonamiento Matemático	10
Prueba Psicotecnica	Competencias Blandas	Compromiso	6

Docentes y Directivos Docentes

(Población mayoritaria) Zonas Rural y No Rural

Prueba Psicotecnica	Competencias Blandas	Compromiso Social E Institucional	6
Prueba Psicotecnica	Competencias Blandas	Diligencia	6
Prueba Psicotecnica	Competencias Blandas	Honestidad	6
Prueba Psicotecnica	Competencias Blandas	Iniciativa	6
Prueba Psicotecnica	Competencias Blandas	Justicia	6
Prueba Psicotecnica	Competencias Blandas	Respeto	6

Por otra parte, con relación a su solicitud de conocer las claves de respuesta o respuestas correctas de la Prueba de Aptitudes y Competencias Básicas y Prueba Psicotécnica presentada por usted, correspondiente a la OPEC 184674 del nivel Docente de Aula, nos permitimos darle respuesta mediante la siguiente tabla:

Tipo de prueba	Posición	Clave	Respuesta	Resultado
Prueba De Conocimientos Específicos Y Pedagógicos (Eliminatoria)	1	C	A	Error
Prueba De Conocimientos Específicos Y Pedagógicos (Eliminatoria)	2	B	B	Acierto
Prueba De Conocimientos Específicos Y Pedagógicos (Eliminatoria)	3	C	C	Acierto
Prueba De Conocimientos Específicos Y Pedagógicos (Eliminatoria)	4	A	A	Acierto
Prueba De Conocimientos Específicos Y Pedagógicos (Eliminatoria)	5	B	B	Acierto
Prueba De Conocimientos Específicos Y Pedagógicos (Eliminatoria)	6	C	C	Acierto
Prueba De Conocimientos Específicos Y Pedagógicos (Eliminatoria)	7	B	C	Error
Prueba De Conocimientos Específicos Y Pedagógicos (Eliminatoria)	8	B	C	Error
Prueba De Conocimientos Específicos Y Pedagógicos (Eliminatoria)	9	B	B	Acierto
Prueba De Conocimientos Específicos Y Pedagógicos (Eliminatoria)	10	C	B	Error
Prueba De Conocimientos Específicos Y Pedagógicos (Eliminatoria)	11	B	A	Error
Prueba De Conocimientos Específicos Y Pedagógicos (Eliminatoria)	12	B	A	Error
Prueba De Conocimientos Específicos Y Pedagógicos (Eliminatoria)	13	C	A	Error
Prueba De Conocimientos Específicos Y Pedagógicos (Eliminatoria)	14	C	A	Error

Docentes y Directivos Docentes

(Población mayoritaria) Zonas Rural y No Rural

Tipo de prueba	Posición	Clave	Respuesta	Resultado
Prueba De Conocimientos Específicos Y Pedagógicos (Eliminatoria)	15	C	A	Error
Prueba De Conocimientos Específicos Y Pedagógicos (Eliminatoria)	16	C	B	Error
Prueba De Conocimientos Específicos Y Pedagógicos (Eliminatoria)	17	B	B	Acierto
Prueba De Conocimientos Específicos Y Pedagógicos (Eliminatoria)	18	C	A	Error
Prueba De Conocimientos Específicos Y Pedagógicos (Eliminatoria)	19	A	A	Acierto
Prueba De Conocimientos Específicos Y Pedagógicos (Eliminatoria)	20	B	C	Error
Prueba De Conocimientos Específicos Y Pedagógicos (Eliminatoria)	21	A	B	Error
Prueba De Conocimientos Específicos Y Pedagógicos (Eliminatoria)	22	A	A	Acierto
Prueba De Conocimientos Específicos Y Pedagógicos (Eliminatoria)	23	A	A	Acierto
Prueba De Conocimientos Específicos Y Pedagógicos (Eliminatoria)	24	A	A	Acierto
Prueba De Conocimientos Específicos Y Pedagógicos (Eliminatoria)	25	A	A	Acierto
Prueba De Conocimientos Específicos Y Pedagógicos (Eliminatoria)	26	C	B	Error
Prueba De Conocimientos Específicos Y Pedagógicos (Eliminatoria)	27	C	C	Acierto
Prueba De Conocimientos Específicos Y Pedagógicos (Eliminatoria)	28	B	B	Acierto
Prueba De Conocimientos Específicos Y Pedagógicos (Eliminatoria)	29	A	A	Acierto
Prueba De Conocimientos Específicos Y Pedagógicos (Eliminatoria)	30	B	B	Acierto
Prueba De Conocimientos Específicos Y Pedagógicos (Eliminatoria)	31	A	A	Acierto
Prueba De Conocimientos Específicos Y Pedagógicos (Eliminatoria)	32	B	B	Acierto
Prueba De Conocimientos Específicos Y Pedagógicos (Eliminatoria)	33	B	B	Acierto
Prueba De Conocimientos Específicos Y Pedagógicos (Eliminatoria)	34	B	A	Error
Prueba De Conocimientos Específicos Y Pedagógicos (Eliminatoria)	35	C	B	Error
Prueba De Conocimientos Específicos Y Pedagógicos (Eliminatoria)	36	B	A	Error

Docentes y Directivos Docentes

(Población mayoritaria) Zonas Rural y No Rural

Tipo de prueba	Posición	Clave	Respuesta	Resultado
Prueba De Conocimientos Específicos Y Pedagógicos (Eliminatoria)	37	A	A	Acierto
Prueba De Conocimientos Específicos Y Pedagógicos (Eliminatoria)	38	A	C	Error
Prueba De Conocimientos Específicos Y Pedagógicos (Eliminatoria)	39	C	C	Acierto
Prueba De Conocimientos Específicos Y Pedagógicos (Eliminatoria)	40	A	A	Acierto
Prueba De Conocimientos Específicos Y Pedagógicos (Eliminatoria)	41	C	C	Acierto
Prueba De Conocimientos Específicos Y Pedagógicos (Eliminatoria)	42	B	A	Error
Prueba De Conocimientos Específicos Y Pedagógicos (Eliminatoria)	43	IMPUTADO	A	Imputado
Prueba De Conocimientos Específicos Y Pedagógicos (Eliminatoria)	44	IMPUTADO	A	Imputado
Prueba De Conocimientos Específicos Y Pedagógicos (Eliminatoria)	45	C	C	Acierto
Prueba De Conocimientos Específicos Y Pedagógicos (Eliminatoria)	46	B	B	Acierto
Prueba De Conocimientos Específicos Y Pedagógicos (Eliminatoria)	47	C	C	Acierto
Prueba De Conocimientos Específicos Y Pedagógicos (Eliminatoria)	48	C	C	Acierto
Prueba De Conocimientos Específicos Y Pedagógicos (Eliminatoria)	49	B	B	Acierto
Prueba De Conocimientos Específicos Y Pedagógicos (Eliminatoria)	50	A	B	Error
Prueba De Conocimientos Específicos Y Pedagógicos (Eliminatoria)	51	B	A	Error
Prueba De Conocimientos Específicos Y Pedagógicos (Eliminatoria)	52	C	B	Error
Prueba De Conocimientos Específicos Y Pedagógicos (Eliminatoria)	53	C	B	Error
Prueba De Conocimientos Específicos Y Pedagógicos (Eliminatoria)	54	B	A	Error
Prueba De Conocimientos Específicos Y Pedagógicos (Eliminatoria)	55	B	A	Error
Prueba De Conocimientos Específicos Y Pedagógicos (Eliminatoria)	56	C	A	Error
Prueba De Conocimientos Específicos Y Pedagógicos (Eliminatoria)	57	A	A	Acierto
Prueba De Conocimientos Específicos Y Pedagógicos (Eliminatoria)	58	IMPUTADO	A	Imputado

Docentes y Directivos Docentes

(Población mayoritaria) Zonas Rural y No Rural

Tipo de prueba	Posición	Clave	Respuesta	Resultado
Prueba De Conocimientos Específicos Y Pedagógicos (Eliminatoria)	59	B	A	Error
Prueba De Conocimientos Específicos Y Pedagógicos (Eliminatoria)	60	IMPUTADO	C	Imputado
Prueba De Conocimientos Específicos Y Pedagógicos (Eliminatoria)	61	A	A	Acierto
Prueba De Conocimientos Específicos Y Pedagógicos (Eliminatoria)	62	B	B	Acierto
Prueba De Conocimientos Específicos Y Pedagógicos (Eliminatoria)	63	B	B	Acierto
Prueba De Conocimientos Específicos Y Pedagógicos (Eliminatoria)	64	B	B	Acierto
Prueba De Conocimientos Específicos Y Pedagógicos (Eliminatoria)	65	C	C	Acierto
Prueba De Conocimientos Específicos Y Pedagógicos (Eliminatoria)	66	C	A	Error
Prueba De Conocimientos Específicos Y Pedagógicos (Eliminatoria)	67	A	A	Acierto
Prueba De Conocimientos Específicos Y Pedagógicos (Eliminatoria)	68	C	C	Acierto
Prueba De Conocimientos Específicos Y Pedagógicos (Eliminatoria)	69	B	B	Acierto
Prueba De Conocimientos Específicos Y Pedagógicos (Eliminatoria)	70	A	B	Error
Prueba De Conocimientos Específicos Y Pedagógicos (Eliminatoria)	71	C	B	Error
Prueba De Conocimientos Específicos Y Pedagógicos (Eliminatoria)	72	A	B	Error
Prueba De Conocimientos Específicos Y Pedagógicos (Eliminatoria)	73	A	C	Error
Prueba De Conocimientos Específicos Y Pedagógicos (Eliminatoria)	74	B	B	Acierto
Prueba De Conocimientos Específicos Y Pedagógicos (Eliminatoria)	75	C	C	Acierto
Prueba De Conocimientos Específicos Y Pedagógicos (Eliminatoria)	76	C	C	Acierto
Prueba De Conocimientos Específicos Y Pedagógicos (Eliminatoria)	77	C	C	Acierto
Prueba De Conocimientos Específicos Y Pedagógicos (Eliminatoria)	78	B	B	Acierto
Prueba De Conocimientos Específicos Y Pedagógicos (Eliminatoria)	79	C	C	Acierto
Prueba De Conocimientos Específicos Y Pedagógicos (Eliminatoria)	80	B	B	Acierto

Docentes y Directivos Docentes

(Población mayoritaria) Zonas Rural y No Rural

Tipo de prueba	Posición	Clave	Respuesta	Resultado
Prueba De Conocimientos Específicos Y Pedagógicos (Eliminatoria)	81	B	B	Acierto
Prueba De Conocimientos Específicos Y Pedagógicos (Eliminatoria)	82	C	B	Error
Prueba De Conocimientos Específicos Y Pedagógicos (Eliminatoria)	83	C	C	Acierto
Prueba De Conocimientos Específicos Y Pedagógicos (Eliminatoria)	84	C	C	Acierto
Prueba De Conocimientos Específicos Y Pedagógicos (Eliminatoria)	85	A	B	Error
Prueba De Conocimientos Específicos Y Pedagógicos (Eliminatoria)	86	A	A	Acierto
Prueba De Conocimientos Específicos Y Pedagógicos (Eliminatoria)	87	A	C	Error
Prueba De Conocimientos Específicos Y Pedagógicos (Eliminatoria)	88	A	C	Error
Prueba De Conocimientos Específicos Y Pedagógicos (Eliminatoria)	89	C	A	Error
Prueba De Conocimientos Específicos Y Pedagógicos (Eliminatoria)	90	B	B	Acierto
Prueba De Conocimientos Específicos Y Pedagógicos (Eliminatoria)	91	C	C	Acierto
Prueba De Conocimientos Específicos Y Pedagógicos (Eliminatoria)	92	A	A	Acierto
Prueba De Conocimientos Específicos Y Pedagógicos (Eliminatoria)	93	A	A	Acierto
Prueba De Conocimientos Específicos Y Pedagógicos (Eliminatoria)	94	C	C	Acierto
Prueba De Conocimientos Específicos Y Pedagógicos (Eliminatoria)	95	B	B	Acierto
Prueba De Conocimientos Específicos Y Pedagógicos (Eliminatoria)	96	B	C	Error
Prueba De Conocimientos Específicos Y Pedagógicos (Eliminatoria)	97	B	B	Acierto
Prueba De Conocimientos Específicos Y Pedagógicos (Eliminatoria)	98	A	A	Acierto
Prueba De Conocimientos Específicos Y Pedagógicos (Eliminatoria)	99	B	B	Acierto
Prueba De Conocimientos Específicos Y Pedagógicos (Eliminatoria)	100	A	A	Acierto
Prueba Psicotécnica (Clasificatoria)	101	B	A	Error
Prueba Psicotécnica (Clasificatoria)	102	B	B	Acierto
Prueba Psicotécnica (Clasificatoria)	103	B	B	Acierto
Prueba Psicotécnica (Clasificatoria)	104	C	C	Acierto
Prueba Psicotécnica (Clasificatoria)	105	C	C	Acierto

Docentes y Directivos Docentes

(Población mayoritaria) Zonas Rural y No Rural

Tipo de prueba	Posición	Clave	Respuesta	Resultado
Prueba Psicotécnica (Clasificatoria)	106	B	C	Error
Prueba Psicotécnica (Clasificatoria)	107	B	B	Acierto
Prueba Psicotécnica (Clasificatoria)	108	A	A	Acierto
Prueba Psicotécnica (Clasificatoria)	109	C	A	Error
Prueba Psicotécnica (Clasificatoria)	110	B	B	Acierto
Prueba Psicotécnica (Clasificatoria)	111	B	C	Error
Prueba Psicotécnica (Clasificatoria)	112	B	B	Acierto
Prueba Psicotécnica (Clasificatoria)	113	B	A	Error
Prueba Psicotécnica (Clasificatoria)	114	B	B	Acierto
Prueba Psicotécnica (Clasificatoria)	115	A	A	Acierto
Prueba Psicotécnica (Clasificatoria)	116	A	A	Acierto
Prueba Psicotécnica (Clasificatoria)	117	B	B	Acierto
Prueba Psicotécnica (Clasificatoria)	118	A	A	Acierto
Prueba Psicotécnica (Clasificatoria)	119	A	C	Error
Prueba Psicotécnica (Clasificatoria)	120	B	B	Acierto
Prueba Psicotécnica (Clasificatoria)	121	B	A	Error
Prueba Psicotécnica (Clasificatoria)	122	B	A	Error
Prueba Psicotécnica (Clasificatoria)	123	C	C	Acierto
Prueba Psicotécnica (Clasificatoria)	124	A	C	Error
Prueba Psicotécnica (Clasificatoria)	125	B	B	Acierto
Prueba Psicotécnica (Clasificatoria)	126	IMPUTADO	B	Imputado
Prueba Psicotécnica (Clasificatoria)	127	B	B	Acierto
Prueba Psicotécnica (Clasificatoria)	128	A	A	Acierto
Prueba Psicotécnica (Clasificatoria)	129	B	B	Acierto
Prueba Psicotécnica (Clasificatoria)	130	A	A	Acierto
Prueba Psicotécnica (Clasificatoria)	131	C	C	Acierto
Prueba Psicotécnica (Clasificatoria)	132	A	A	Acierto
Prueba Psicotécnica (Clasificatoria)	133	A	A	Acierto
Prueba Psicotécnica (Clasificatoria)	134	A	A	Acierto
Prueba Psicotécnica (Clasificatoria)	135	A	A	Acierto
Prueba Psicotécnica (Clasificatoria)	136	B	A	Error
Prueba Psicotécnica (Clasificatoria)	137	A	A	Acierto
Prueba Psicotécnica (Clasificatoria)	138	B	A	Error
Prueba Psicotécnica (Clasificatoria)	139	C	A	Error
Prueba Psicotécnica (Clasificatoria)	140	A	A	Acierto
Prueba Psicotécnica (Clasificatoria)	141	C	A	Error
Prueba Psicotécnica (Clasificatoria)	142	C	A	Error

Con el fin de dar claridad frente al concepto “IMPUTADO” referido en algunos ítems de la tabla de respuestas clave, anteriormente relacionada, es preciso manifestar que el mencionado concepto significa que, independientemente de la respuesta seleccionada por el aspirante, estos

Ítems son contados como aciertos para todo el grupo de referencia (OPEC), toda vez que no aportaron a una evaluación objetiva de la competencia laboral que se pretendía medir.

Luego de la aplicación de las pruebas, la información obtenida de las respuestas de los aspirantes (aciertos y desaciertos) en el proceso de calificación, se llevó a cabo el análisis de los ítems observando que los patrones de respuesta cumplieran con criterios estadísticos de calidad previamente establecidos. En esta etapa del proceso se analizaron, entre otras cosas, cuál fue el porcentaje de personas que acertaron para cada ítem, cuál fue la relación entre el porcentaje de acierto del ítem y los porcentajes de acierto de toda la prueba, si los ítems tuvieron algún problema de redacción, si algún(os) ítem(s) no era pertinente(s) para el perfil que se evaluó, etc. Los análisis mencionados anteriormente se llevaron a cabo con un equipo de expertos, entre los que se encuentran los constructores de los ítems, la coordinadora de pruebas, el psicómetra y el analista de datos.

Adicional a lo anterior y para profundizar un poco más en el análisis, se realiza la revisión cualitativa de los ítems que no cumplieron con los criterios estadísticos o que fueron reportados en el formato de preguntas dudosas, para determinar si es necesario imputar (dar el acierto a todos los aspirantes) a algún ítem que no cumpla con los criterios de calidad, de ahí que la calificación definitiva se obtiene después de determinar los ítems imputados.

Así las cosas, para el caso particular de los ítems mencionados y luego del análisis descrito, se confirma que los ítems 7, 8, 14, 18, 20, 21, 22, 26, 38, 42, 66, 73, 82, 87 y 8 dan cuenta de un comportamiento acorde con los parámetros establecidos dentro del instrumento de evaluación y evaluó de forma correcta lo pretendido en la prueba, teniendo en cuenta el análisis psicométrico y técnico al cual se someten todos los ítems.

Por otro lado, como resultado de los análisis mencionados, en la prueba presentada por usted los ítems imputados fueron los siguientes:

Tipo de prueba	Posición	Causa
Prueba De Conocimientos Específicos Y Pedagógicos (Eliminatoria)	43	PROBLEMAS DE CONTENIDO QUE AFECTA LA COMPENSIÓN DEL ÍTEM
Prueba De Conocimientos Específicos Y Pedagógicos (Eliminatoria)	44	PROBLEMAS DE CONTENIDO QUE AFECTA LA COMPENSIÓN DEL ÍTEM
Prueba De Conocimientos Específicos Y Pedagógicos (Eliminatoria)	58	PROBLEMAS DE CONTENIDO QUE AFECTA LA COMPENSIÓN DEL ÍTEM
Prueba De Conocimientos Específicos Y Pedagógicos (Eliminatoria)	60	PROBLEMAS DE CONTENIDO QUE AFECTA LA COMPENSIÓN DEL ÍTEM
Prueba Psicotécnica (Clasificatoria)	126	PROBLEMAS DE CONTENIDO QUE AFECTA LA COMPENSIÓN DEL ÍTEM

Ahora bien, para atender su solicitud específica sobre las preguntas 7, 8, 14, 18, 20, 21, 22, 26, 38, 42, 66, 73, 82, 87 y 89, se da respuesta indicando las Claves correctas con su respectiva justificación:

Prueba de aptitudes y competencias básicas y Prueba Psicotécnica

Posición	Claves - Justificación	Marcadas aspirantes - Justificación
7	B - es correcta, porque de acuerdo a la normatividad vigente el docente debe hacer uso de la capacidad de interrelacionar conocimientos pedagógicos con la comprensión del contexto de los estudiantes para crear ambientes acordes a la formación integral que tengan una clara intención formativa en ellos (Resolución 15683, 2016). Siendo así, esta es acción que, al tener presente el contexto familiar, puede direccionar el objetivo formativo de la actividad a la prevención de la vulneración de derechos en el entorno familiar.	C - es incorrecta, porque promover la participación mediante muestras artísticas o culturales de los estudiantes es una habilidad deseable para los docentes, contemplada en la norma vigente (Resolución 15683, 2016), pero el uso de esta habilidad en este contexto no contribuye directamente con el objeto formativo de la actividad que es la prevención de la vulneración de derechos en el entorno familiar.
8	B - es correcta, porque de acuerdo con la normatividad vigente sobre el tema (Ley 2025, 2020, art.2), cualquiera de los integrantes de la comunidad educativa podrá diseñar campañas para el fortalecimiento de los valores democráticos y solidarios. Estas estrategias deben someterse a la aprobación por parte de la institución educativa y el Consejo Directivo de cada Establecimiento Educativo y del mismo modo, estas acciones deberán estar articuladas al Proyecto Educativo Institucional (Ley 2025, 2020, art.3).	C - es incorrecta, porque aunque dentro de las funciones del Comité de Convivencia Institucional se encuentra liderar en las instituciones acciones que fomenten la convivencia, el ejercicio de los derechos humanos, sexuales y reproductivos y la prevención y mitigación de la violencia escolar entre los miembros de la comunidad educativa (Ley 1620, 2013, art. 8), no es una función de este Comité avalar propuestas como la presentada en el caso.
14	C - es correcta, porque acompañar al estudiante a establecer el nivel entre los saberes propios y los estándares básicos es una acción fundamental en el proceso de acompañamiento y evaluación de los estudiantes como parte de la estrategia Caminar en Secundaria y se encuentra	A - es incorrecta, porque establecer las métricas adecuadas a las actividades realizadas en el programa y sus rúbricas es un estándar de calificación de la educación básica y NO de la estrategia Caminado en Secundaria, cuyo eje se encuentra en la realización de proyectos pedagógicos

	<p>contemplado como parte del diagnóstico de los proyectos pedagógicos productivos (PPP). La naturaleza de esta estrategia se basa en un acompañamiento permanente al grupo de estudiantes. Lo anterior se sustenta en el -Manual de implantación estrategia para la nivelación de los estudiantes en extra edad de básica secundaria en establecimientos educativos del sector rural-, publicado por el Ministerio de Educación Nacional. (pág. 29).</p>	<p>productivos (PPP). La evaluación de estos proyectos es producto de un acompañamiento constante del docente al grupo de estudiantes. Lo anterior se sustenta en el Manual de implantación estrategia para la nivelación de los estudiantes en extra edad de básica secundaria en establecimientos educativos del sector rural, publicado por el Ministerio de Educación Nacional. (págs. 7-15, 29).</p>
18	<p>C - es correcta porque esta estrategia es la que describe la máxima valoración de mejoramiento continuo de la gestión académica, del proceso Seguimiento académico, con el componente Seguimiento a los resultados académicos que, a su vez, se encuentra en un nivel 4 ("mejoramiento continuo"): ya que los procesos están consolidados y son evaluados periódicamente para fortalecerlos (Ministerio de Educación Nacional, 2008, p. 110).</p>	<p>A - es incorrecta, porque esta actividad de mejora apunta al componente Estrategias para las tareas escolares, del proceso Prácticas pedagógicas, de la Gestión académica, según la Guía 34: Guía para el mejoramiento institucional (Ministerio de Educación Nacional, 2008, p. 105) y, por ende, no describe una estrategia enfocada al proceso de seguimiento académico de la gestión académica (p. 109), el cual, sí busca como mejoramiento continuo "revisar periódicamente su sistema de seguimiento académico y realiza los ajustes correspondientes, con el propósito de mejorarlo" (p. 109).</p>
20	<p>B - es correcta, porque el crear actividades periódicamente, vinculando los grupos étnicos, es una evidencia de una estrategia de mejora continua máxima de la gestión comunitaria del proceso de accesibilidad del componente Atención educativa a estudiantes pertenecientes a grupos étnicos. según la Guía 34: Guía para el mejoramiento institucional (Ministerio de Educación Nacional, 2008, p. 124) y además es evidencia de una de las funciones del docente en su gestión comunitaria de la competencia proyección a la comunidad "Vincula en el proceso de enseñanza-</p>	<p>C - es incorrecta, porque la función de estimular estos mecanismos para la innovación es del directivo rural académico de la competencia Prácticas pedagógicas, según la Resolución 09317 de 2016 (p. 15) y la cual tampoco evidencia un nivel de mejoramiento máximo consolidado y que sea evaluado periódicamente, según la Guía 34: Guía para el mejoramiento institucional (Ministerio de Educación Nacional, 2008, p. 124). Se busca una estrategia para la gestión comunitaria liderada por el docente y que cumpla con las características de una mejora continua.</p>

	aprendizaje el conocimiento del entorno que rodea al estudiante” (Ministerio de Educación Nacional, 2016, p. 48).	
21	A - es correcta, porque el docente realiza procesos de lectura crítica: identifica el significado y el propósito de expresiones locales, las relaciona con otras, contextualiza, reflexiona y comprende que la lectura favorece el lenguaje, las formas de expresión, las prácticas sociales, el ejercicio de la ciudadanía y toda forma de comunicación (Avendaño, 2016, p. 218).	B - es incorrecta, porque el docente identifica elementos locales o explícitos (construya las condiciones para que los estudiantes ejerzan ciudadanía), pero no reflexiona en torno a su significado para establecer relación con el contexto educativo, de igual manera no toma distancia ni logra hacer una abstracción de la idea general de este, que es lo que se pretende en el enunciado, en cuanto se manifiesta de manera clara que el docente debe hacer una inferencia de lo que se propone. Por esta razón, no ofrece alternativas que evidencien un nivel de lectura crítica como postula Avendaño (2016, pp. 215, 218). Por el contrario, se reduce a una lectura literal del texto.
22	A - es correcta, porque el docente identifica elementos locales, reflexiona sobre estos y toma distancia del contenido explícito para establecer relación con otros eventos que se desarrollan dentro de la institución (elección del representante de curso, estudiantil, personero) y que favorece la autonomía, por ende, el ejercicio de la ciudadanía. De lo cual se deriva una muestra del proceso de lectura crítica, tal como se postula en Avendaño (2016, p. 218).	A - es correcta, porque el docente identifica elementos locales, reflexiona sobre estos y toma distancia del contenido explícito para establecer relación con otros eventos que se desarrollan dentro de la institución (elección del representante de curso, estudiantil, personero) y que favorece la autonomía, por ende, el ejercicio de la ciudadanía. De lo cual se deriva una muestra del proceso de lectura crítica, tal como se postula en Avendaño (2016, p. 218).
26	C - es correcta, porque el docente identifica elementos locales (biblioteca, seleccionar obras, estantes, explora páginas), luego reflexiona en torno a su significado, contextualiza e infiere que, al explorar páginas en un estante, tiene a la mano obras en medio físico. Por tal razón, se infiere que asocia la lectura con el uso del medio impreso. De lo anterior, se evidencia el proceso de lectura crítica como lo postula	B - es incorrecta, porque el docente identifica elementos explícitos (lectura y cultura multimedia), pero no infiere el propósito de estos a la hora de buscar información complementaria, dado que la “cultura multimedia” no aporta a la intención que tiene el docente para planear la estrategia. Por lo tanto, no ejecuta proceso de lectura crítica (ICFES, 2021, p. 23).

	<p>Avendaño (2016, p. 218): "se lleva a cabo cuando el docente desentraña información que no es evidente o explícita dentro del texto".</p>	
38	<p>A - es correcta porque la lectura crítica del texto permite salir del contenido explícito para reflexionar y evaluar en torno a un elemento local- estrategias pedagógicas para fortalecer la comprensión lectora- para luego incursionar en una acción de interpretación que permite deducir el propósito. En otras palabras, develar información implícita, los beneficios de la lectura que van más allá de lo evidente- hablar, leer, escuchar y escribir. Se evidencia en página 3 y 4, niveles de desempeño, prueba de lectura crítica.</p>	<p>C - es incorrecta porque se enfoca en un elemento literal y no desentraña información implícita para dar cuenta de que el propósito del docente es fortalecer el pensamiento crítico, la creatividad y la capacidad de expresión. Se evidencia en página 3, niveles de desempeño, prueba de lectura crítica.</p>
42	<p>B - es correcta, porque en la gráfica "Porcentaje de estudiantes por ciclo con computador Tablet y/o celular" que se muestra en la IMAGEN, se indica que el 80% de los estudiantes de ciclo octavo-noveno tiene computador, entonces se puede establecer la razón 80/100 y simplificando da 4/5, lo que indica que cuatro de cada cinco estudiantes de este ciclo tienen computador. De esta manera el evaluado hace uso de herramientas cuantitativas de estadística para entender situaciones en el desarrollo de sus labores, acorde con la definición del indicador.</p>	<p>A - es incorrecta, porque con uno de cada dos estudiantes se tendrá que el 50% de los estudiantes de ciclo octavo-noveno tiene computador y en la gráfica "Porcentaje de estudiantes por ciclo con computador Tablet y/o celular" que se muestra en la IMAGEN, se indica que el 80% de los estudiantes de ciclo octavo-noveno tiene computador, entonces, lo correcto es establecer la razón 80/100 que simplificada da 4/5, lo que indica que cuatro de cada cinco estudiantes de este ciclo tienen computador. Por lo tanto, el evaluado no hace uso de herramientas cuantitativas de estadística para entender situaciones en el desarrollo de sus labores, acorde con la definición del indicador.</p>
66	<p>C - es correcta, porque el aumento en la temperatura de aire, debido al paso restringido de la corriente por el aire en unas pocas décimas de segundo, genera un aumento repentino del volumen alrededor del canal, ocasionando la propagación de una onda sonora cuya alta amplitud, solo se</p>	<p>A - es incorrecta, porque no se produce una disminución de la presión atmosférica, sino un aumento de esta en el aire alrededor. Lo correcto es que el aumento en la temperatura de aire, debido al paso restringido de la corriente por el aire en unas pocas décimas de segundo, genere un</p>

	<p>atenúa con la distancia al receptor como se argumenta en la descripción de los efectos del aumento de la temperatura sobre un gas. De acuerdo Medina, Salazar y Bautista, 2011 en la página 73 del libro Hipertexto Física 2, dice: "Temperatura: en los gases ocurre que, a mayor temperatura, mayor es la velocidad, ya que, al aumentar la temperatura, la rapidez de las moléculas del medio aumenta, lo que ocasiona un incremento en la rapidez de la propagación. Experimentalmente se ha comprobado que, para temperaturas comprendidas entre 0 y 35 °C, la velocidad del sonido aumenta 0,6 m/s por cada grado Celsius que aumente la temperatura.". De acuerdo con el MEN (2006) está tema corresponde al estándar que dice: "Establezco relaciones entre fuerzas macroscópicas y fuerzas electrostáticas" que está incluido dentro de los procesos físicos, que están en el entorno físico de los estándares básicos para ciencias naturales de los grados decimo a undécimo en el entorno físico.</p>	<p>aumento repentino del volumen alrededor del canal de tránsito ocasionando la propagación de una onda sonora cuya alta amplitud, se atenúa con la distancia al receptor como se cita en las páginas 846, 527 y 214 de la Física Universitaria de Sears – Zemansky volumen 1. De acuerdo con el MEN (2006) está tema corresponde al estándar que dice: "Establezco relaciones entre fuerzas macroscópicas y fuerzas electrostáticas" que está incluido dentro de los procesos físicos, que están en el entorno físico de los estándares básicos para ciencias naturales de los grados decimo a undécimo en el entorno físico.</p>
73	<p>A - es correcta, porque es un proceso físico, pues al mezclar el azúcar con el agua se obtiene solo una mezcla de azúcar con agua; las moléculas de agua rodean a las moléculas de azúcar, pero cada uno conserva sus propiedades iniciales, sin modificarse su estructura inicial. Según Infante, H., & Salas, D. (1988). Fenómenos físicos y químicos más comunes en los procesos de soldadura con gases.</p>	<p>C - es incorrecta porque, para ser un proceso químico, se debe formar una reacción que genere un nuevo compuesto, al interactuar el agua con el azúcar. En este caso, no hay un nuevo compuesto, porque el agua y azúcar forman una mezcla. Según Infante, H., & Salas, D. (1988). Fenómenos físicos y químicos más comunes en los procesos de soldadura con gases.</p>
82	<p>C - es correcta, porque en un sólido conductor tal como las esferas de metal del experimento, los átomos permanecen fijos en una red cristalina y quienes tienen movilidad para ser transportados de un lugar a otro dentro del sólido son los</p>	<p>B - es incorrecta, porque los protones no se mueven, en un sólido conductor tal como las esferas de metal del experimento, los átomos permanecen fijos en una red cristalina y quienes tienen movilidad para ser transportados de un lugar a otro dentro del</p>

	electrones; siendo la carga total en ambas esferas conservada. Lo anterior de acuerdo a el texto Fundamentos de física de Serway (2018).	sólido son los electrones. Lo anterior de acuerdo a el texto Fundamentos de física de Serway (2018). Lo correcto es enfatizar que los electrones en exceso en la segunda esfera se transfieren a la primera y que la carga total en ambas esferas se conserva.
87	A - es correcta, porque según los estándares básicos de competencias de ciencias naturales, una evidencia de la competencia de "indagación" es justamente diseñar experimentos para dar respuesta a los interrogantes de los estudiantes como se constata en La Guía de Orientación Saber 11° 2022-2 (ICFES, 2022, p. 53).	C - es incorrecta, porque según los estándares básicos de competencias de ciencias naturales, identificar las variables que afectan las características de las ondas constituye una evidencia de la competencia "uso comprensivo del lenguaje científico" como se constata en La Guía de Orientación Saber 11° 2022-2 (ICFES, 2022, p. 51). Lo correcto es que los estudiantes diseñen experimentos para evaluar las predicciones que hagan sobre un fenómeno físico, en cuanto la competencia a evaluar es la de indagación, tal cual como lo señala el caso presentado.
89	C - es correcta, porque esta acción es una evidencia sobre la competencia de indagación, realizar interpretaciones y analizar datos representados en texto, gráficas, dibujos, diagramas o tablas es muestra de ello. (ICFES, 2022, p. 53).	A - es incorrecta, porque estas acciones son congruentes con el desarrollo de la competencia "uso comprensivo del conocimiento científico", de manera que consultar en libros o recurrir a otras fuentes de información para comparar con los datos suministrados acerca de la longitud y periodo de un péndulo, no corresponde a una evidencia de la competencia "indagación", de acuerdo con La Guía de Orientación Saber 11° 2022-2. Lo correcto es que los estudiantes interpreten y analicen la información presentada en forma de texto, tablas, gráficas, entre otras.

Cada pregunta tiene su respectiva justificación conceptual y técnica, lo cual evidencia que para cada pregunta solo existe una única respuesta correcta. Asimismo, cabe señalar que para la construcción de estas pruebas se contó con un equipo de expertos en cada una de las áreas del saber, quienes demostraron cumplir con un alto perfil para el diseño de las pruebas del presente concurso. Adicionalmente, le informamos que cada uno de los ítems que conformaron las pruebas

fue validado por tres expertos adicionales, garantizando con ello los más altos estándares en medición y evaluación.

Respecto a su solicitud, se le informa que se realizó una confrontación entre el string de respuestas generado a partir de la lectura óptica de su hoja de respuesta versus su hoja de respuestas física con el fin de verificar que exista total concordancia entre los dos, encontrando una coincidencia del 100 %.

Así mismo, para el proceso de calificación se le informa que el cálculo de la puntuación se hace teniendo en cuenta el desempeño del grupo de referencia (OPEC), que se refleja en los parámetros (proporción de referencia) que se usan. Eso quiere decir que las puntuaciones no dependen de la sumatoria de los aciertos o del valor de cada uno de los ítems que componen la prueba en la calificación.

En relación con la calificación de la prueba eliminatoria, se informa que, para el cálculo de la puntuación se utilizó el método de calificación con ajuste proporcional. El método está basado en la proporción de referencia para cada grupo de aspirantes según la OPEC a la que se inscribieron.

Tenga en cuenta que la proporción de referencia en su OPEC es: **0.65000** y su proporción de aciertos es: **0.62000**

Se debe tener presente que la proporción de aciertos está definida por $Prop_{aciertos} = \frac{X_i}{n}$

De esta manera, el cálculo de las puntuaciones mediante el método con ajuste proporcional está definido formalmente por:

$$Pa_i = \begin{cases} \frac{X_i}{n} < Prop_{Ref} \rightarrow \frac{Min_{aprob}}{n * Prop_{Ref}} * X_i \\ \frac{X_i}{n} \geq Prop_{Ref} \rightarrow Min_{aprob} + \frac{100 - Min_{aprob}}{n * (1 - Prop_{Ref})} * [x_i - (n * Prop_{Ref})] \end{cases}$$

Donde:

Pa_i : Calificación en la prueba del i -ésimo aspirante.

Min_{aprob} : valor de la calificación mínima aprobatoria según los acuerdos de convocatoria.

n : Total de ítems en la prueba.

$Prop_{Ref}$: Proporción de referencia

X_i : Cantidad de aciertos del i -ésimo aspirante en la prueba.

Teniendo en cuenta lo anterior, para obtener su puntuación debe utilizar los siguientes valores correspondientes a la prueba presentada:

X_i : Cantidad de aciertos obtenidos en la prueba	62
n : Total de ítems en la prueba	100
Min_{aprob} : Valor de la calificación mínima aprobatoria según acuerdos de convocatoria.	60
$Prop_{Ref}$: Proporción de Referencia	0.65000

Por lo anterior, su puntuación en la prueba es **57.23**

En relación con la calificación de la prueba clasificatoria, se informa que, para el cálculo de la puntuación también se utilizó el método de calificación con ajuste proporcional.

Para el cálculo de la puntuación tenga en cuenta que la proporción de referencia en su OPEC es **0,50**. y su proporción de aciertos es **0.66666**

Se debe tener presente que la proporción de aciertos está definida por $Prop_{aciertos} = \frac{X_i}{n}$

De esta manera, el cálculo de las puntuaciones mediante el método con ajuste proporcional está definido formalmente por:

$$Pa_i = \begin{cases} \frac{X_i}{n} < Prop_{Ref} \rightarrow \frac{M_i}{n * Prop_{Ref}} * X_i \\ \frac{X_i}{n} \geq Prop_{Ref} \rightarrow M_i + \frac{100 - M_i}{n * (1 - Prop_{Ref})} * [x_i - (n * Prop_{Ref})] \end{cases}$$

Donde:

Pa_i : Puntaje con ajuste proporcional del i -ésimo aspirante.

M_i : Calificación fraccionada clasificatoria

n : Total de ítems en la prueba.

$Prop_{Ref}$: Proporción de referencia

X_i : Cantidad de aciertos del i -ésimo aspirante en la prueba.

Igualmente, la calificación fraccionada clasificatoria corresponde con 50 puntos en la escala de 0 a 100 que se utiliza para asignar la puntuación al aspirante.

Teniendo en cuenta lo anterior, para obtener su puntuación debe utilizar los siguientes valores correspondientes a la prueba presentada:

X_i : Cantidad de aciertos obtenidos en la prueba	28
n : Total de ítems en la prueba	42
M_i : Calificación fraccionada clasificatoria	50
$Prop_{Ref}$: Proporción de Referencia	0,50

Por lo anterior, su puntuación final con ajuste proporcional es **66.66**

Con el método utilizado se garantiza que se mantenga la posición dentro del grupo de referencia de acuerdo con el número de aciertos obtenidos por cada aspirante. Esta calificación es la que obtiene el aspirante y que puede ser obtenida por otros aspirantes que tengan el mismo desempeño.

Por otra parte, en cuanto a su inquietud referente al valor de cada pregunta dentro de su prueba, le informamos que los ítems no tienen un valor determinado dentro de la calificación. Esto es así porque el cálculo de la puntuación se hace teniendo en cuenta el desempeño del grupo de referencia (OPEC), que se refleja en los parámetros que se usan para realizar el ajuste del método proporcional. Eso quiere decir que las puntuaciones no dependen de la sumatoria de los aciertos o del valor de cada uno de los ítems que componen la prueba en la calificación.

Con los anteriores argumentos fácticos y legales, **CONFIRMAMOS** los resultados publicados el día 03 de noviembre de 2022. Los cuales, para su prueba de **y Competencias Básicas** corresponden a: **(57.23)**; y para su prueba **Psicotécnica** corresponden a: **(66.66)**, en cumplimiento de lo establecido en la Ley y el Acuerdo que rige el presente Proceso de Selección.

La presente decisión responde de manera particular a su reclamación; no obstante, acoge en su totalidad la atención de la respuesta conjunta, única y masiva que autoriza la Sentencia T-466 de 2004 proferida por la Corte Constitucional, así como las previsiones que para estos efectos fija el Artículo 22 del CPACA, sustituido por el Artículo 1 de la Ley 1755 de 2015.

Asimismo, se le informa que esta decisión se comunicará a través de la página web oficial de la CNSC, www.cnsc.gov.co, en el enlace SIMO; cumpliendo de esta manera con el procedimiento

del Proceso de Selección y el mecanismo de publicidad que fija la Ley 909 de 2004 en su Artículo 33.

Finalmente, se informa al aspirante que contra la presente decisión **no procede recurso alguno**, de conformidad con el numeral 2.7.2 del Anexo de los Acuerdos del Proceso de Selección.

Cordialmente,



María Victoria Delgado Ramos
Coordinadora General de Convocatoria
Directivos Docentes y Docentes

Proyectó: María Mantilla

Supervisó: Alejandra Gamarra

Auditó: Carmen Cerpa

Aprobó: Henry Javela Murcia - Coordinador Jurídico del Proceso de Selección.

Zipaquirá, Cundinamarca, 29 de noviembre de 2022

Señores(as):

Comisión Nacional del Servicio Civil (CNSC)

Universidad Libre

E. S. D.

Asunto: RECLAMACIÓN contra el resultado de mi prueba escrita de aptitudes, competencias básicas y psicotécnicas en el marco del proceso de selección números 2150 a 2237 de 2021 y 2316 de 2022 – Directivos Docentes y Docentes.

De acuerdo al artículo 13 del Decreto de Ley 760 de 2005, yo, YOANA MAVEL PATIÑO VARGAS, ciudadana colombiana mayor de edad, identificada con cédula de ciudadanía No. 1033693478 expedida en la ciudad de Bogotá, en mi calidad de concursante inscrito en el proceso de selección No. 2198 de 2021 – Directivos Docentes y Docentes de la entidad territorial certificada de Cundinamarca (OPEC: 184674, Rural), presento de manera respetuosa ante ustedes **RECLAMACIÓN** frente a la calificación de pruebas escritas y resultado publicado el 3 de noviembre de 2022, teniendo como fundamento los siguientes:

HECHOS

PRIMERO: Los operadores del concurso de méritos referido en el asunto publicaron los resultados de las pruebas escritas el 03 de noviembre de 2022 por medio del aplicativo de SIMO.

SEGUNDO: Revisando los resultados en mi perfil de SIMO, se evidencia que tengo los siguientes puntajes: **57.23 en la Prueba de aptitudes y competencias básicas y 66.66 para la Prueba psicotécnica**. Sin embargo, no cuento con la información necesaria para corroborar mi calificación. Me refiero puntualmente a fórmulas y cálculos matemáticos utilizados por el operador para realizar esta valoración. Por lo anterior solicito me permitan los mencionados cálculos utilizados según la OPEC 184674- RURAL que fue directamente a la que apliqué.

TERCERO: La CSNC y la Universidad Libre me citaron para el acceso a pruebas el domingo 27 de noviembre de 2022. En esta ocasión me permitieron revisar el cuadernillo de la prueba, las claves de respuesta del cuadernillo y copia de mis respuestas. **Sin embargo, no me dieron a conocer la metodología de evaluación que utilizaron, ni el tipo de calificación que aplicaron en la prueba eliminatoria ni en la clasificatoria. Por esta razón, no me cumplieron con todas las garantías para el adecuado complemento a la reclamación.**

CUARTO: Por la razón anterior, considero necesario y justificado darme a conocer la fórmula matemática desarrollada a través de la cual se obtuvo el puntaje publicado el 3 de noviembre de 2022, en la cual solamente se aborden los cálculos matemáticos, estadísticos y, en general, los procedimientos técnicos para obtener

los resultados del suscrito. Además, valor otorgado a cada una de las preguntas utilizadas durante la prueba practicada al suscrito diferenciando a qué eje temático corresponde cada pregunta y dar solución a las demás peticiones que se generan a partir del acceso a pruebas.

Dicha información se requieren conocer, analizar, valorar y, en general, revisar por parte del suscrito, como **Garantía Real, Material y Efectiva** del ejercicio de RECLAMACIÓN contemplado en el Artículo 13 del Decreto de Ley 760 de 2005. Y que complementa el numeral 2.7. del Anexo Técnico de los Acuerdos de convocatoria.

CUARTO: Téngase en cuenta que la publicación realizada el 3 de noviembre de 2022 constituye un acto administrativo que expide la administración (en este caso la Universidad Libre) quienes actúan en tal calidad según el contrato o convenio interadministrativo suscrito con la CNSC. En tal sentido, frente a la decisión allí informada deberá garantizarse al suscrito el Derecho de Reclamación, así como la garantía de contradicción ante el acto de calificación publicado.

En virtud de lo anterior, me permito solicitar a ustedes, como operadores del concurso e instancias contratantes del mismo, dispongan el despacho favorable de las siguientes

PETICIONES

PRIMERA: Dar a conocer al suscrito, **en respuesta escrita**, la fórmula matemática aplicada para obtener los resultados de la prueba escrita publicados en SIMO, incluyendo las razones por las cuales se hayan imputado preguntas y aclarar el tipo de evaluación que se aplicó en la prueba eliminatoria y clasificatoria. Además, dar a conocer a qué eje temático corresponde cada ítem.

SEGUNDA: Indicar las claves de respuesta a las preguntas que respondí en donde se identifique aciertos y desaciertos correspondientes al empleo identificado con el código OPEC No. 184674- RURAL.

Lo anterior, por cuanto no es posible realizar la sustentación en debida forma de la respectiva reclamación, ya que no se tiene acceso a la información necesaria para realizar los actos materiales de Defensa y Contradicción, para, de esta manera, proceder en debida forma a controvertir los resultados publicados, si hay lugar a ello, en otras instancias que lo permita la ley.

TERCERA: Imputar los ítem 7, 8,14, 18, 20, 21, 22, 26, 38,42, 66, 73, 82, 87 y 89.

ÍTEM 7: El enunciado menciona que los estudiantes de determinada institución educativa deben ser coparticipes en el desarrollo de una actividad enfocada en los derechos de los niños, la pregunta formulada se encamina a saber cuál es actuar del docente frente a esta situación, **según la opción de respuesta por mí elegida (C)** el docente debe motivar al estudiante para el desarrollo de mencionada

actividad, priorizando talentos artísticos; sin embargo **la clave dada por la Universidad Libre (B)**, menciona que el docente debe comprender el contexto familiar, intereses y realidades de los estudiantes, lo cual resulta irrelevante debido al enunciado y al uso de las palabras **coparticipes y desarrollo**, que dan lugar a inferir lógicamente que la actividad ya pasó por un proceso previo de comprensión del contexto, intereses y realidades y que se encuentra en una fase de **motivación y desarrollo** de la misma, siendo la opción de respuesta C, elegida por mí, la más clara y coherente a lo solicitado por el enunciado y la pregunta formulada

ÍTEM 8: Hace referencia al enunciado de la pregunta anterior en lo referente a a la coparticipación de los estudiantes en el desarrollo de una actividad en pro del derecho de los niños y la pregunta que se realizó es, Si el docente necesita apoyo en instancias organizativas de la institución, puntualmente, documentos que avalen mencionada actividad **según la respuesta por mi elegida (C)** se debe buscar apoyo en el Manual de convivencia dado que es la principal herramienta de reglamentación convivencial que anualmente es socializada y retroalimentada por y para la comunidad educativa y que tiene como base teórica los derechos de la infancia y adolescencia sustentado a partir de la ley 1620, artículo 1 menciona que: *la Ley General de Educación –Ley 115 de 1994– mediante la creación del Sistema Nacional de Convivencia Escolar y Formación para los Derechos Humanos, la Educación para la Sexualidad y la Prevención y Mitigación de la Violencia Escolar, promueve y fortalece la formación ciudadana y el ejercicio de los derechos humanos, sexuales y reproductivos de los estudiantes, de los niveles educativos de preescolar, básica y media, previniendo y mitigando la violencia escolar*

Por otro lado, **según la clave de respuesta (B) dada por la Universidad Libre** afirma que la instancia organizativa en la cual se debe apoyar el docente es el Proyecto Educativo Institucional (P.E.I) el cual en su elaboración contiene al Manual de convivencia, sin embargo, para la actividad mencionada es poco práctico hacer uso de este documento, dado que no solamente involucra al manual de convivencia sino también a otras instancias.

ÍTEM 18: la pregunta se basa en los planes de mejoramiento académico (Mejora del seguimiento), **la opción de respuesta por mi seleccionada fue la A**, en donde se menciona que los planes de mejoramiento deben realizarse periódicamente según el impacto de las tareas planteadas, es decir, la mejora debe ser constante para que el estudiante alcance las competencias de desempeño solicitadas. **La clave de respuesta de la Universidad Libre es la C** en donde se menciona que los planes de mejoramiento se deben llevar a cabo cada periodo, contradiciendo con ello la falta de un seguimiento constante especificado en el artículo 11 del decreto 1290 del 16 de abril del 2009 que menciona puntualmente las responsabilidades del establecimiento educativo en la cual se estipula que toda institución educativa debe analizar periódicamente los informes de evaluación con el fin de identificar prácticas escolares que puedan estar afectando el desempeño de los estudiantes, e introducir las modificaciones que sean necesarias para mejorar. (Ministerio de Educación Nacional, 2009)

ÍTEM 20: El enunciado se enfoca en la accesibilidad de diferentes grupos étnicos en el contexto escolar, **mi opción de respuesta según lo planteado en el enunciado y en la pregunta es la C**, debido a que presenta la búsqueda de la inclusión de grupos étnicos a partir de la incentivación de mecanismos de innovación pedagógica y mejora constante en los procesos académicos a grupos étnicos, en donde nuevamente se menciona la periodicidad y seguimiento constante en los procesos, lo cual también se aplica en modelos educativos flexibles, cuyo propósito es atender a poblaciones diversas en condiciones de vulnerabilidad que presentan dificultades para participar en la oferta educativa tradicional; (Ministerio de Educación Nacional, s.f.) **la clave de respuesta según la U. Libre es la B** que indica que las actividades de inclusión a grupos étnicos se deben realizar una vez por año, esta afirmación rechaza el artículo 11 del decreto 1290 del 16 de abril del 2009 citado en el párrafo anterior, desligando con ello el constante seguimiento a las prácticas escolares e impidiendo la aplicación durante todo el año lectivo del modelo de educación flexible reduciéndolo a una simple actividad al año.

ÍTEM 21: Según el enunciado se debe presentar a los directivos los ajustes del plan de la asignatura de lengua castellana, aclarando en este documento que se debe fortalecer el lenguaje verbal para el siguiente año académico, la pregunta se enfoca en qué debe hacer el docente para fortalecer el lenguaje verbal para el siguiente año, **la opción de respuesta que elegí fue la B**, en la que se afirma que el docente debe reforzar el tema de lenguaje verbal y promover el ejercicio de la ciudadanía, así como el compartir actividades y experiencias. **La clave de respuesta de la U. Libre a la pregunta formulada sobre fortalecer el lenguaje verbal es la A**, que habla sobre implementar lectura y espacios de reflexión y expresar puntos de vista, esta afirmación carece de un sentido completo debido a que estas tres actividades de lectura, reflexión y expresión de puntos de vista no necesitan directamente del lenguaje oral a diferencia del ejercicio de la ciudadanía y el compartir experiencias y actividades en las cuales resulta imprescindible el uso del lenguaje oral para una efectividad e impacto social significativo, otro argumento a mi respuesta de la pregunta 21 está en el ítem 22 de la prueba escrita, en la cual se retoma el concepto de construcción de ciudadanía, en este ítem se solicita escoger la opción correcta de acuerdo a la promoción de la construcción de ciudadanía, la clave de respuesta es la A y coincidió con mi opción de respuesta. que plantea la participación activa y la práctica democrática, argumentando con ello que una de las formas para fortalecer el lenguaje verbal es el ejercicio de la ciudadanía, así como se especifica en la opción B de la pregunta número 21 elegida por mí.

ÍTEM 26: Se da a conocer un fragmento sobre los métodos de lectura tradicionales (libros impresos) y la transformación de la lectura a la cultura multimedia, la pregunta es inferencial dado que busca deducir a partir del texto; **mi opción de respuesta es la B** que propone la relación de la lectura con la cultura multimedia, **la U. Libre tiene como clave de respuesta la C** que asocia la lectura con el medio impreso. En toda la lectura se hace énfasis como lo plantea el enunciado sobre la transformación del libro impreso en versiones propias de la cultura multimedia y concluye con la afirmación de que el libro impreso dejó de ser soberano esto alude

a la relación que establecen estos dos tipos de lectura tradicional y digital según la opción B por mí elegida a diferencia de la opción C que se queda bastante corta al asociar la lectura únicamente con el medio impreso desconociendo la conclusión con que se cierra el texto y la relación constante entre los libros tradicionales y sus nuevas versiones multimedia.

ÍTEM 38: Expone la situación de un docente multinivel que debe guiar el proceso de enseñanza – aprendizaje a estudiantes de grado 4° y 5° que presentan inclusión cognitiva haciendo énfasis en lectura de obras literarias, fortaleciendo con ello la comprensión lectora y generando espacios de socialización en el grupo, A partir del enunciado anterior la pregunta busca saber que pretende el docente para dar cumplimiento a esta solicitud, **mi opción de respuesta es la C** que garantiza la inclusión y la participación, esta respuesta es precisa de acuerdo con el contexto presentado en la situación del cual se extraen las palabras clave **Inclusión** y **socialización de obras literarias**. complementando lo anterior dentro del manual de funciones para el docente de bachillerato no está contemplado abordar grados inferiores a sexto. (Ministerio de Educación Nacional, 2016)

Según la U. libre la clave de respuesta es la A que dice fortalecer procesos de pensamiento, imaginación, capacidad de expresión. Esta respuesta es demasiado ambigua y no se centra en el caso específico por tanto considero que la respuesta C es mucho más acertada

ÍTEM 42: Las convenciones para grado sexto y séptimo ubicadas debajo del diagrama de barras no son legibles por ende genera confusión al momento de analizar las gráficas mencionadas.

ÍTEM 73: Plantea en su enunciado una mezcla entre azúcar y agua y a partir de este proceso pregunta si el cambio en la mezcla corresponde a un proceso físico o químico. **La opción de respuesta seleccionada por mí es la C**, siendo esta mezcla un proceso químico dado que al disolver azúcar en agua los grupos hidroxilo de las moléculas de azúcar se enlazan con las moléculas de hidrogeno del agua por tal motivo esta mezcla es una reacción química, justificando con ello el porqué la respuesta correcta fue la seleccionada por mí, por otro **lado la clave de la U. Libre de esta pregunta fue la A**, mencionando que la mezcla de agua y azúcar demuestran un proceso físico, en donde forman una solución y la composición de la mezcla permanece igual antes y después, lo cual es contradictorio porque la mezcla de agua y azúcar al disolverse se homogeniza y a simple vista no se pueden distinguir sus componentes, es decir la composición antes y después de la mezcla se alteran.

ÍTEM 82: Plantea la pregunta que se centra en el segundo experimento, teniendo en cuenta el enunciado, que menciona la interacción entre dos esferas metálicas cargadas por inducción, la primera está cargada positivamente y la segunda está cargada negativamente. **La opción de respuesta planteada por mí es la B** en la cual se afirma que los protones se transfieren, **en la clave de respuesta dada por la U. Libre que es la C**, dice lo siguiente: Los electrones en la primera esfera se transfieren y la carga total en ambos se conserva; desde este punto de vista, el

enunciado no tiene relación directa con la clave de respuesta dado que en el enunciado, específicamente en el segundo experimento, la primera esfera es positiva (protones) y en la clave de respuestas la primera esfera es negativa (electrones), lo cual es falso según el enunciado, porque la primera esfera estaba cargada positivamente (protones), este cambio en el orden planteado genera confusiones en el momento de elegir la respuesta adecuada, por tal motivo elegí la más acorde según las indicaciones dadas en el experimento número 2.

ÍTEM 87: Contextualiza una práctica de laboratorio desarrollada por los estudiantes, en ella se da a conocer las características de las ondas por medio de una cuerda, se propone variar 2 elementos de onda, tales como frecuencia y longitud de la onda, indicando que estas son inversamente proporcionales entre sí. La pregunta a partir del enunciado pretende averiguar si el docente reconoce el concepto de indagación (Competencia indagar) en los estudiantes, **la opción de respuesta planteada por mí es la C**, identificar las características de las ondas y los parámetros que modifican dichas características, en esta opción de respuesta el estudiante debe partir de dos conceptos clave expuestos en el enunciado, los cuales son frecuencia y longitud de onda, es decir que en la práctica de laboratorio cuenta con dos parámetros identificados, lo cual le permite variarlos de acuerdo a su criterio, por lo tanto no tiene la necesidad de diseñar experimentos aleatorios a la indicación dada. **La clave de respuesta de la U. Libre es la A**, que plantea lo siguiente: los estudiantes diseñan experimentos y visualizan los factores que afectan las características de las ondas, dicho enunciado es muy general dejando al estudiante sin lineamientos claros y por ende el proceso de indagación se desenfoca.

ÍTEM 89: Se debía evidenciar el proceso de indagación en los estudiantes en una práctica de laboratorio donde se ubicaban dos características de ondas (periodo y longitud de onda), **mi opción de respuesta a esta pregunta fue la A**, el estudiante fortalece su proceso de indagación por medio de la lectura de libros que contengan información sobre periodo y longitud de onda, posteriormente debía comparar con los datos obtenidos en el laboratorio. **La U. libre presentó como clave de respuesta la letra C**, que menciona que el estudiante fortalece su proceso de indagación por medio de la interpretación de datos (periodo y longitud de onda). Teniendo en cuenta la taxonomía de Bloom y la jerarquización de los procesos cognitivos que ella presenta la acción de interpretar hace parte del proceso cognitivo de comprensión, a diferencia de la acción de indagar, como sinónimo de investigar y que va a producir el proceso cognitivo de análisis en las mentes de los estudiantes (<https://caes.ort.edu.uy>, s.f.) por consiguiente cuando se toma un libro para consultar determinados temas se está efectuando el proceso de indagación, así como lo indica la opción de respuesta A, en contraste con la opción C que ubica como primera medida la interpretación de datos, lo cual no se relaciona de forma directa con el proceso de indagación expuesto en la pregunta.

Teniendo en cuenta que, luego de la aplicación de las pruebas, los expertos llevan a cabo el análisis de los ítems que cumplan con los criterios de calidad, solicito la imputación de estas preguntas por cuanto presentan problemas de redacción o no son pertinente para el perfil que me evaluaron.

NOTIFICACIONES

Recibiré notificaciones en el correo electrónico: mavelud@gmail.com

Atentamente,

Yoana Mavel Patiño Vargas
CC. 1033693478

Proceso de Selección N° 2150 a 2237 de 2021 y 2316 y 2406 de 2022

Docentes y Directivos Docentes

(Población Mayoritaria) Zonas Rural y No Rural

GUÍA DE ORIENTACIÓN AL ASPIRANTE

PRUEBAS ESCRITAS

Bogotá D.C., 25 de agosto 2022



**UNIVERSIDAD
LIBRE**



CNSC
COMISIÓN NACIONAL
DEL SERVICIO CIVIL
Igualdad, Mérito y Oportunidad



Contenido

Introducción	
¿Cuál es el Propósito de Esta Guía?	4
¿Cuáles son los Acuerdos que Regulan el Proceso de Selección?.....	4
¿Cuáles son las Pruebas Escritas a Aplicar?.....	10
¿Cuál es el Objetivo de las Pruebas Escritas?	11
¿Quiénes Aplican las Pruebas Escritas?.....	11
¿Cuál es el Carácter y Ponderación de las Pruebas Escritas?	11
¿Cuál es el Formato y los Tipos de las Preguntas de las Pruebas?	13
¿Cómo es la Hoja de Respuestas de las Pruebas Escritas?	33
¿Cuáles Son los Ejes Temáticos que se Evalúan?.....	34
https://sidca.unilibre.edu.co/ejespruebasdocentesmayoritaria	34
¿Cómo se Calificarán las Pruebas?	34
¿Qué Indicaciones y Aspectos se Deben Tener en Cuenta para la Aplicación de las Pruebas?.....	35
Citación a Pruebas	35
Ciudades de Aplicación de las Pruebas Escritas	35
Horario y Tiempo de Aplicación de las Pruebas	38
Documentos Válidos para Identificación.....	38
Instrucciones y Sugerencias para Presentar las Pruebas	41
Prohibiciones.....	42
Causales de Invalidación de la Prueba	42
Otras Causales de Invalidación de las Pruebas	43
Otras Recomendaciones Importantes	44
Aspirantes en Situación de Discapacidad	44
Publicación de resultados de las pruebas	44
Reclamaciones	44
Referencias.....	46

Introducción

Apreciado aspirante, de acuerdo con el artículo 125 de la Constitución Política de Colombia, existen empleos en los órganos y entidades del Estado que son de carrera administrativa, con el objeto de garantizar la eficiencia de la administración pública y ofrecer igualdad de oportunidades para el acceso y ascenso al servicio público, basado en los principios de mérito, igualdad, publicidad, imparcialidad y confiabilidad. Para alcanzar este objetivo, el ingreso a la carrera se realiza con base en el mérito y mediante procesos de selección pública abiertos para todas las personas que acrediten el cumplimiento de los requisitos exigidos para su desempeño (Artículo 27 y 28, Ley 909 de 2004).

De igual manera, el artículo 8 del Decreto Ley 1278 de 2002¹, establece que el concurso para el ingreso al servicio educativo estatal es el proceso mediante el cual, a través de la evaluación de aptitudes, experiencia, competencias básicas, relaciones interpersonales y condiciones de personalidad de los aspirantes a ocupar cargos en la carrera docente, se determina su inclusión en el listado de elegibles y se fija su ubicación en el mismo, con el fin de garantizar disponibilidad permanente para la provisión de vacantes que se presenten en cualquier nivel, cargo o área de conocimiento dentro del sector educativo estatal.

La Comisión Nacional del Servicio Civil (CNSC), en uso de sus facultades constitucionales y legales, en especial las conferidas en el artículo 130 de la Constitución política, en los artículos 7, 11, 12 y 30 de la Ley 909 de 2004, el artículo 134 de la Ley 1753 de 2015 que modifica el artículo 3 del Decreto Ley 760 de 2005, las Sentencias C-1230 de 2005 y C-175 de 2006, el Decreto 1075 de 2015, subrogado por el Decreto 915 de 2016, el Decreto Ley 882 de 2017 y el Decreto 574 de 2022, publicó los Procesos de Selección N.º 2150 a 2237 de 2021, 2316 y 2406 de 2022 para Directivos Docentes y Docentes, mediante los cuales se espera la provisión de vacantes definitivas del Sistema Especial de Carrera Docente de ochenta y nueve (89) entidades territoriales certificadas en educación en contextos rurales y no rurales del país.

Posteriormente, la CNSC adjudicó a la Universidad Libre como institución acreditada para aplicar la prueba escrita para proveer las 37.480 vacantes definitivas pertenecientes al Sistema Especial de Carrera en la Convocatoria Directivos Docentes y Docentes Población Mayoritaria, en los contextos rural y no rural.

Por lo anterior, la Comisión Nacional del Servicio Civil (CNSC) y la Universidad Libre ponen a disposición la presente guía e invitan a los aspirantes a leerla con la debida atención para conocer las orientaciones sobre los procedimientos, instrucciones y recomendaciones en la etapa de pruebas escritas.

¹ Decreto Ley 1278 de 2002. Por el cual se expide el Estatuto de Profesionalización Docente.

¿Cuál es el Propósito de Esta Guía?

La presente guía tiene como propósito orientar a los aspirantes sobre diversos aspectos de las pruebas **escritas** y proporcionar la información necesaria sobre la estructura general de la prueba, sus principales características, los criterios, deberes y recomendaciones que se deben tener en cuenta al momento de la presentación de estas.

¿Cuáles son los Acuerdos que Regulan el Proceso de Selección?

El presente proceso de selección se regula por los acuerdos de convocatoria relacionados a continuación.

Tabla 1

Relación de Acuerdos y Procesos de Selección

N.º	Entidad	Número del proceso de selección	Número de acuerdo y sus modificatorios
1	Departamento de Amazonas	2150	20212000021076 - 139 - 219 - 293
2	Departamento de Antioquia	2151	20212000021086 - 146 - 224
3	Departamento de Arauca	2152	20212000021096 - 149 - 243
4	Departamento de Bolívar	2153	20212000021106 - 157 - 228
5	Departamento de Boyacá	2154	20212000021116 - 151 - 271
6	Departamento de Caldas	2155	20212000021126 - 167 - 229
7	Departamento de Córdoba	2156	20212000021156 - 234
8	Departamento de Cundinamarca	2157	20212000021166 - 215 - 239
9	Departamento de La Guajira	2158	20212000021176 - 173 - 266

10	Departamento de Nariño	2159	20212000021186 - 175 - 310
11	Departamento de Norte de Santander	2160 2406	20212000021196 - 179 - 232 335
12	Departamento de Risaralda	2161	20212000021206 - 189 - 249
13	Departamento de Santander	2162	20212000021216 - 216 - 314
14	Departamento de Sucre	2163	20212000021226 - 247
15	Departamento de Valle del Cauca	2164	20212000021356 - 295
16	Departamento del Atlántico	2165	20212000021256 - 91 -304
17	Departamento de Caquetá	2166	20212000021136 - 193 - 306
18	Departamento de Casanare	2167	20212000021146 - 195 - 257
19	Departamento del Cauca	2168	20212000021266 - 142 - 301
20	Departamento del Cesar	2169	20212000021276 - 137 - 267
21	Departamento del Guainía	2170	20212000021286 - 272
22	Departamento del Guaviare	2171	20212000021296 - 145 - 251

23	Departamento del Huila	2172	20212000021306 - 147 - 230
24	Departamento del Magdalena	2173	20212000021316 - 281 - 316
25	Departamento del Meta	2174	20212000021326 - 150 - 280
26	Departamento del Putumayo	2175	20212000021336 - 159 - 268
27	Departamento del Quindío	2176	20212000021346 - 163 - 264
28	Departamento de Tolima	2177	20212000021236 - 164 - 233
29	Departamento de Vichada	2178	20212000021246 - 177 - 262
30	Distrito Capital de Bogotá	2179	20212000021376 - 182 - 271
31	Distrito de Barrancabermeja	2180	20212000021446 - 188 - 227
32	Distrito de Barranquilla	2181	20212000021366 - 198 - 292 - 318
33	Distrito de Riohacha	2182	20212000021066 - 200 - 263
34	Distrito de Santa Marta	2183	20212000021386 - 206 - 296
35	Distrito de Turbo	2184	20212000021396 - 208 - 235
36	Distrito Especial de Cali	2185	20212000021406 - 214 - 312

37	Distrito Turístico y Cultural de Cartagena	2186	20212000021416 - 168 - 308
38	Municipio de Apartadó	2187	20212000021426 - 170 - 302
39	Municipio de Armenia	2188	20212000021436 - 196 - 236 - 315
40	Municipio de Bello	2189	20212000021456 - 199 - 226
41	Municipio de Bucaramanga	2190	20212000021466 - 203 - 237 - 328
42	Municipio de Cartago	2191	20212000021476 - 171 - 238
43	Municipio de Chía	2192	20212000021486 - 278 - 270
44	Municipio de Ciénaga	2193	20212000021496 - 181 - 240
45	Municipio de Dosquebradas	2194	20212000021506 - 184 - 313
46	Municipio de Duitama	2195	20212000021516 - 187 - 250
47	Municipio de Envigado	2196	20212000021526 - 190 - 311
48	Municipio de Facatativá	2197	20212000021536 - 192 - 255
49	Municipio de Florencia	2198	20212000021546 - 194 - 288
50	Municipio de Floridablanca	2199	20212000021556 - 197 - 256

51	Municipio de Funza	2200	20212000021566 - 201 - 241
52	Municipio de Fusagasugá	2201	20212000021576 - 284
53	Municipio de Girardot	2202	20212000021586 - 204 - 265
54	Municipio de Guadalajara de Buga	2203	20212000021596 - 213 - 231
55	Municipio de Ibagué	2204	20212000021606 - 211 - 258
56	Municipio de Ipiales	2205	20212000021616 - 217 - 242
57	Municipio de Itagüí	2206	20212000021626 - 209 -559
58	Municipio de Magangué	2207	20212000021646 - 207 -276
59	Municipio de Maicao	2208	20212000021656 - 205- 285
60	Municipio de Malambo	2209	20212000021666 - 202 - 307
61	Municipio de Manizales	2210	20212000021676 - 135 - 277
62	Municipio de Medellín	2211	20212000021686 - 136- 297
63	Municipio de Montería	2212	20212000021696 - 138 - 298
64	Municipio de Mosquera	2213	20212000021706 - 140 - 273
65	Municipio de Neiva	2214	20212000021716 - 141 - 260
66	Municipio de Palmira	2215	20212000021726 - 212 - 283 - 329

67	Municipio de Pereira	2216	20212000021736 - 143 - 289
68	Municipio de Piedecuesta	2217	20212000021746 - 144 - 282
69	Municipio de Pitalito	2218	20212000021756 - 148 - 279
70	Municipio de Popayán	2219	20212000021766 - 152 - 309
71	Municipio de Rionegro	2220	20212000021776 - 153 - 303
72	Municipio de Sabaneta	2221	20212000021786 - 154-305
73	Municipio de Sahagún	2222	20212000021796 - 155 - 299
74	Municipio de San José de Cúcuta	2223	20212000021806 - 156 - 290
75	Municipio de San Juan de Girón	2224	20212000021816 - 158 - 253 317
76	Municipio de San Juan de Pasto	2225	20212000021826 - 160 - 291
77	Municipio de Santa Cruz de Lorica	2226	20212000021636 - 161 - 274
78	Municipio de Sincelejo	2227	20212000021836 - 162 - 300
79	Municipio de Soacha	2228	20212000021846 - 165 - 286
80	Municipio de Sogamoso	2229	20212000021856 - 169 - 246
81	Municipio de Soledad	2230	20212000021866 - 172 - 294

82	Municipio de Tuluá	2231	20212000021876 - 174 - 278
83	Municipio de Tunja	2232	20212000021886 - 176 - 252
84	Municipio de Valledupar	2233	20212000021896 - 214 - 287
85	Municipio de Villavicencio	2234	20212000021906 - 180 - 245
86	Municipio de Yopal	2235	8 - 20212000021916 - 183 - 244
87	Municipio de Yumbo	2236	20212000021926 - 185 - 275
88	Municipio de Zipaquirá	2237	20212000021936 - 186 - 79
89	Departamento Chocó	2316	210 - 225

Fuente: Información tomada de la página web oficial de la CNSC, en el enlace la Convocatoria Docentes y Directivos Docentes, ubicado en <https://historico.cnsc.gov.co/index.php/2150-a-2237-de-2021-directivos-docentes-y-docentes-normatividad>.

¿Cuáles son las Pruebas Escritas a Aplicar?

Las pruebas escritas a aplicar en los Procesos de Selección No. 2150 a 2237 de 2021, 2316 y 2406 de 2022 – Directivos Docentes y Docentes, dependerán de la caracterización de los empleos en vacancia definitiva ofertados, entre contexto rural y no rural.

A los aspirantes que se hayan inscrito a uno de los empleos caracterizados como No Rurales, se les aplicarán las siguientes pruebas escritas:

- a. Prueba de Aptitudes y Competencias Básicas.
- b. Prueba Psicotécnica.

A los aspirantes que se hayan inscrito a uno de los empleos caracterizados como Rurales, se les aplicarán las siguientes pruebas escritas:

- c. Prueba de Conocimientos Específicos y Pedagógicos.
- d. Prueba Psicotécnica.

¿Cuál es el Objetivo de las Pruebas Escritas?

De conformidad con lo establecido en el artículo 2.4.1.1.11 del Decreto 1075 de 2015, la Prueba de Aptitudes y Competencias Básicas, se aplica en el contexto no rural y tiene por objeto valorar los niveles de conocimientos de la disciplina, habilidades, destrezas y aptitudes que demuestren los aspirantes del concurso público de méritos y está orientada a la aplicación de los saberes adquiridos para ejercer debidamente el cargo de docente o directivo docente, según sea el caso.

Por su parte, la Prueba de Conocimientos Específicos y Pedagógicos, en el contexto rural, tiene por objeto valorar los niveles de conocimientos, habilidades, destrezas y actitudes que demuestren los aspirantes, estará orientada a la aplicación de los saberes adquiridos para ejercer debidamente el cargo de directivo docente o docente, de acuerdo a lo contemplado en el artículo 2.4.1.7.2.10 del Decreto 1075 de 2015.

La Prueba Psicotécnica se aplica a los aspirantes en el contexto rural y no rural y su objeto es valorar las actitudes, habilidades, motivaciones e intereses profesionales de los aspirantes en la realización directa de los procesos pedagógicos o de gestión institucional y frente a las funciones del cargo.

¿Quiénes Aplican las Pruebas Escritas?

Las pruebas están dirigidas a los aspirantes inscritos a los Procesos de Selección N.º 2150 a 2237 de 2021, 2316 y 2406 de 2022 para Directivos Docentes y Docentes en contextos rurales y no rurales del país. Para efectos de la presentación de las pruebas escritas, los empleos convocados a concurso serán agrupados por denominación de cargo y contexto, resultando en agrupaciones de Docente rural, Directivo rural, Docente no rural y Directivo no rural.

¿Cuál es el Carácter y Ponderación de las Pruebas Escritas?

Las Pruebas de Conocimientos Específicos y Pedagógicos (Contexto Rural) y Aptitudes y Competencias Básicas (Contexto No Rural) de las pruebas escritas tienen carácter eliminatorio; para continuar en el proceso, el aspirante debe obtener al menos la calificación mínima aprobatoria de conformidad a los Acuerdos del Proceso de Selección. El aspirante que NO obtenga el mínimo establecido no continuará en el proceso.

Por otro lado, la Prueba Psicotécnica tiene un carácter clasificatorio, se aplicará el mismo día, en la misma sesión y su calificación será publicada junto a la calificación de la prueba de Conocimientos Específicos y Pedagógicos o de Aptitudes y Competencias Básicas, según sea el contexto rural o no rural.

Tabla 2

Carácter, calificación mínima aprobatoria y ponderación de las pruebas escritas zonas no rurales

Tipo de Prueba	Carácter de la Prueba	Calificación mínima aprobatoria sobre 100	% Peso Dentro del Puntaje Total	
			Directivo Docente	Docente
Aptitudes y Competencias Básicas	Eliminatoria	60.00 para Docentes	55%	65%
		70.00 para Directivos Docentes		
Psicotécnica	Clasificatoria	N/A	15%	10%
Valoración de Antecedentes	Clasificatoria	N/A	25%	20%
Entrevista	Clasificatoria	N/A	5%	5%

Fuente: Acuerdos de convocatoria

Tabla 3

Carácter, calificación mínima aprobatoria y ponderación de las pruebas escritas zonas rurales

Tipo de Prueba	Carácter de la Prueba	Calificación mínima aprobatoria sobre 100	% Peso Dentro del Puntaje Total	
			Directivo Docente	Docente
Prueba de Conocimientos Específicos y Pedagógicos	Eliminatoria y Clasificatoria	60.00 para Docentes	55%	70%
		70.00 para Directivos Docentes		
Psicotécnica	Clasificatoria	N/A	15%	10%
Valoración de Antecedentes	Clasificatoria	N/A	30%	20%

Fuente: Decreto 574 de 2022: "Por el cual se adiciona de manera transitoria el Capítulo 7 al Título 1, Parte 4, Libro 2, del Decreto 1075 de 2015 -Único Reglamentario del Sector Educación- y se reglamenta el concurso de méritos para el ingreso al sistema especial de carrera docente en zonas rurales"

De conformidad con los Procesos de Selección N.º 2150 a 2237 de 2021, 2316 y 2406 de 2022 para Directivos Docentes y Docentes, el carácter y la ponderación de las pruebas escritas presentados en la tabla anterior se pueden encontrar en los acuerdos del Proceso de Selección de cada entidad, publicados en el siguiente link: <https://historico.cnsc.gov.co/index.php/2150-a-2237-de-2021-directivos-docentes-y-docentes-normatividad>.

¿Cuál es el Formato y los Tipos de las Preguntas de las Pruebas?

Las pruebas escritas están fundamentadas en el modelo de evaluación de competencias laborales de los procesos de la CNSC y el formato de Pruebas de Juicio Situacional (PJS), el cual se entiende como un método para el diseño de pruebas o para la evaluación de competencias y rasgos psicológicos en el que se presentan al aspirante unas situaciones hipotéticas, diseñadas para simular condiciones de contexto laboral bajo el fundamento de que se pueden realizar procesos de predicción de la conducta a partir de la relación entre la comprensión de la tarea, la memoria y la experiencia, el juicio y la respuesta, que dan cuenta de la secuencia cognitiva para completar el ítem en una prueba (Weekley & Ployhart, 2006). Por lo anterior, el aspirante encontrará una serie de ítems que parten de situaciones cotidianas que reflejan situaciones cercanas a los retos que podría enfrentarse en el empleo al que se presenta.

Las preguntas o ítems por emplear en las pruebas escritas son de selección múltiple con única respuesta, las cuales constan de un caso, un enunciado y tres opciones de respuesta, de las cuales una sola de las opciones responde correctamente el enunciado. De cada caso se derivan entre tres (3) y cinco (5) enunciados para evaluar diferentes aspectos que se relacionan con las competencias.

En las siguientes páginas, se presentan ejemplos de ítems diseñados con el formato PJS para las pruebas de Conocimientos Específicos y Pedagógicos para el contexto Rural y la prueba de Aptitudes y Competencias Básicas para el contexto No Rural y la prueba Psicotécnica para ambos contextos.

Contexto No Rural
Prueba de Aptitudes y Competencias Básicas
Ejemplo 1

Nombre del indicador		Razonamiento matemático
Denominación		Docente
Contexto		No Rural
Caso		
<p>Los estudiantes que integran el Proyecto Ambiental Escolar (PRAE) de la institución educativa buscan la ayuda del docente para organizar la entrega de los residuos sólidos recolectados a una entidad externa. De los 60 kilogramos de material recogido el 60% es plástico, mientras que el restante es papel y vidrio; la entidad solicita que en la primera carga se entreguen máximo $\frac{3}{4}$ de los residuos plásticos. Lo anterior, teniendo en cuenta los conocimientos y competencias de razonamiento cuantitativo propuestos por el Ministerio de Educación Nacional.</p>		
Enunciado		
<p>Frente al requerimiento de la entidad externa para la recolección del material, el docente debe</p>		
Alternativa	Contenido alternativa	Justificación
A	<p>proponer a los estudiantes que alisten 27 kilogramos de plástico.</p>	<p>Es correcta porque el 60% del total de material recogido es plástico y este equivale a $60 \cdot 60 / 100 = 36$ kilogramos, entonces el docente debe proponer a los estudiantes que alisten las $\frac{3}{4}$ partes de dicho valor, que son $3 \cdot 36 / 4 = 27$ kilogramos para entregar a la entidad externa. Lo anterior supone el uso de elementos de las matemáticas, sean estos conocimientos o competencias, que permiten tomar parte activa e informada en diferentes contextos, según ICFES (2015).</p>

<p>B</p>	<p>sugerir a los estudiantes que dispongan 36 kilogramos de plástico.</p>	<p>Es incorrecta porque el docente, al sugerir a los estudiantes que dispongan de 36 kilogramos como los $\frac{3}{4}$ del plástico disponible para entregar a la entidad externa, asume que hay $36 \cdot 1 / (\frac{3}{4}) = 48$ kilogramos de este en los 60 kilogramos de residuos sólidos recolectados. Lo correcto es afirmar que el porcentaje de plástico corresponde a $60 \cdot 60 / 100 = 36$ kilogramos del total de material y las $\frac{3}{4}$ partes de dicho valor son $3 \cdot 36 / 4 = 27$ kilogramos. Lo anterior supone el uso de elementos de las matemáticas, sean estos conocimientos o competencias, que permiten tomar parte activa e informada en diferentes contextos, según ICFES (2015).</p>
<p>C</p>	<p>indicar a los estudiantes que preparen 45 kilogramos de plástico.</p>	<p>Es incorrecta porque el docente, al indicar a los estudiantes que preparen 45 kilogramos como los $\frac{3}{4}$ del plástico disponible para entregar a la entidad externa, asume que hay $45 \cdot 1 / (\frac{3}{4}) = 90$ kilogramos de este en los 60 kilogramos de residuos sólidos recolectados. Lo correcto es afirmar que el porcentaje de plástico corresponde a $60 \cdot 60 / 100 = 36$ kilogramos del total de material y las $\frac{3}{4}$ partes de dicho valor son $3 \cdot 36 / 4 = 27$ kilogramos. Lo anterior supone el uso de elementos de las matemáticas, sean estos conocimientos o competencias, que permiten tomar parte activa e informada en diferentes contextos, según ICFES (2015).</p>
<p>Bibliografía del enunciado</p>		
<p>ICFES. (2015). Módulo de Razonamiento Cuantitativo Saber 11. ° Saber Pro.</p>		

Prueba Psicotécnica

Evalúa las competencias comportamentales que se incluyen en la GUÍA METODOLÓGICA Evaluación Anual de Desempeño Laboral, Docentes y Directivos Docentes del Estatuto de Profesionalización Docente Decreto Ley 1278 de 2002.

Ejemplo 2

Nombre del indicador		Compromiso social e institucional
Denominación		Directivo
Contexto		No rural
Caso		
La enfermedad COVID-19 provocó diversos cambios en todas las acciones humanas, tal es el caso que, en el cargo directivo docente en el que usted se desempeña, el impacto de la pandemia se vio reflejado en su gestión pedagógica y administrativa, ha tenido que adaptar estrategias y mecanismos para la atención de toda la comunidad, con el fin de dar continuidad al proceso de aprendizaje.		
Enunciado		
Para dar cumplimiento y continuación al proceso educativo mediante el uso de tecnológicas de la información y comunicación (TIC), usted opta por		
Alternativa	Contenido alternativa	Justificación
A	convocar al consejo directivo para definir lineamientos pedagógicos para la planeación de clases virtuales.	Es incorrecta porque asume una actitud limitante, colocando barreras para tomar una decisión ante una situación o evento que se debe asumir en beneficio de toda la comunidad educativa; acudiendo a un estamento que no actúa en la planeación y desarrollo del proceso de enseñanza aprendizaje debido a que es una actividad o acción propia del directivo, haciendo referencia a una conducta rígida y autoritaria y al incumplimiento de su compromiso social e institucional.

		<p>Por lo anterior, no se evidencia el cumplimiento de la definición de la competencia “Compromiso social e institucional”, descrita como: “Habilidad para asumir responsabilidades con ética y profesionalismo, dentro y fuera del establecimiento, anteponiendo los intereses institucionales a los personales e identificándose con los valores, principios y políticas institucionales”.</p> <p>Así como tampoco el cumplimiento de la conducta asociada con dicha competencia, la cual se describe como “muestra respeto hacia los estudiantes, el equipo docente, los directivos, el personal administrativo; demuestra honestidad e integridad en su ejercicio profesional; reflexiona sistemáticamente sobre su responsabilidad social como educador; responde con oportunidad, eficiencia y calidad a las tareas que se le asignan”. Lo anterior, según la Guía 31 Ley 1278 de 2002.</p>
<p>B</p>	<p>solicitar autorización de los padres para desarrollar nuevos espacios y estrategias de aprendizaje a distancia.</p>	<p>Es incorrecta porque asume una actitud poco asertiva, convocando a los padres para tomar una decisión, siendo estos un estamento que no participa en la planeación de clases, pues esto solo corresponde al directivo y equipo docente, ya que tienen la responsabilidad de asumir el proceso, a pesar de la situación, por medio de estrategias y herramientas que faciliten el proceso de enseñanza-aprendizaje, haciendo referencia a una conducta poco pertinente,</p>

		<p>inoportuna, rígida, limitante y al incumplimiento de su compromiso social e institucional. Por lo anterior, no se evidencia el cumplimiento de la definición de la competencia “Compromiso social e institucional”, descrita como: “Habilidad para asumir responsabilidades con ética y profesionalismo, dentro y fuera del establecimiento, anteponiendo los intereses institucionales a los personales e identificándose con los valores, principios y políticas institucionales”.</p> <p>Así como tampoco el cumplimiento a la conducta asociada con dicha competencia, la cual se describe como “muestra respeto hacia los estudiantes, el equipo docente, los directivos, el personal administrativo; demuestra honestidad e integridad en su ejercicio profesional; reflexiona sistemáticamente sobre su responsabilidad social como educador; responde con oportunidad, eficiencia y calidad a las tareas que se le asignan”. Lo anterior, según Guía 31 Ley 1278 de 2002.</p>
<p>C</p>	<p>adecuar la práctica pedagógica usando herramientas digitales para el desarrollo de contenidos curriculares.</p>	<p>Es correcta porque asume una postura ética, oportuna y pertinente para atender situaciones que generan beneficios a la comunidad educativa, atendiendo en la inmediatez los escenarios que se presentan en el contexto educativo, regional o nacional; siendo empático con todos los integrantes del proceso de enseñanza-aprendizaje y buscando una solución adecuada que genera apoyo para el desarrollo</p>

		<p>de actividades estratégicas para alcanzar metas institucionales.</p> <p>Por lo anterior, se evidencia el cumplimiento de la definición de la competencia “Compromiso social e institucional”, descrita como: “Habilidad para asumir responsabilidades con ética y profesionalismo, dentro y fuera del establecimiento, anteponiendo los intereses institucionales a los personales e identificándose con los valores, principios y políticas institucionales”.</p> <p>Así como también el cumplimiento a la conducta asociada a dicha competencia, la cual se describe como: “responde con oportunidad, eficiencia y calidad a las tareas que se le asignan muestra respeto hacia los estudiantes, el equipo docente, los directivos, el personal administrativo y la comunidad; muestra respeto hacia los estudiantes, el equipo docente, los directivos, el personal administrativo y la comunidad; demuestra honestidad e integridad en su ejercicio profesional, responde con oportunidad, eficiencia y calidad a las tareas que se le asignan; reflexiona sistemáticamente sobre su responsabilidad social como educador”. Lo anterior, según Guía 31 Ley 1278 de 2002.</p>
Bibliografía del enunciado		
Guía 31 Decreto Ley 1278 de 2002. Ley 715 de 2001, Ley 115 de 1994.		

Ejemplo 3

Nombre del indicador	Iniciativa	
Denominación	Docente	
Contexto	No rural	
Caso		
<p>Usted fue designado para desarrollar un proyecto de aula que genere alto impacto en la comunidad académica y en la región en la que labora. Luego de realizar un pequeño estudio y consultar diversas fuentes, determina que lo más útil es abordar el núcleo problémico de salud comunitaria, con el objetivo de que los estudiantes ejecuten acciones de prevención de la enfermedad y promoción de la salud. Al iniciar el proceso se encuentra con que el director del plantel sugiere emplear unas cartillas emitidas por el Ministerio de Educación hace una década, con el propósito de facilitar la apropiación de conceptos por parte de los estudiantes, darle adecuado uso al material en el que el estado invirtió recursos y emplear el tiempo de la mejor forma, pues cuenta solo con 20 días hábiles para socializar los resultados del proyecto.</p>		
Enunciado		
En relación con el uso del material publicado por el MEN hace una década, usted decide		
Alternativa	Contenido alternativa	Justificación
A	proponer una actividad en la que se realice un análisis comparativo entre dicho material y las necesidades de información actuales para generar una nueva cartilla con contenido vigente.	Es correcta porque con esta acción el aspirante demuestra su capacidad para gestionar alternativas de solución ante circunstancias propias de su entorno laboral, haciendo uso de su capacidad para tomar el control desde su rol y autoridad, imprimiendo en su labor recursividad y flexibilidad que son modelo para sus estudiantes. Por lo anterior, se evidencia el cumplimiento de la competencia “Iniciativa”, definida como: “Anticiparse a los problemas proponiendo alternativas de solución. Habilidad para trabajar proactivamente y con autonomía frente a las responsabilidades, así como de proponer y

		<p>emprender alternativas de soluciones novedosas en diferentes situaciones de la institución”. Esta competencia se manifiesta cuando el docente o directivo docente “realiza acciones que le facilitan el aprendizaje permanente y la actualización en su disciplina y en otras áreas del conocimiento; actúa con autonomía sin necesidad de supervisión y hace su trabajo con entusiasmo; demuestra recursividad y flexibilidad y se adapta con rapidez a diferentes contextos; anticipa situaciones futuras, identifica tendencias innovadoras y es abierto a nuevas ideas; propone y desarrolla ideas novedosas, investigaciones, experiencias o proyectos, para influir positivamente en la institución y la comunidad”, registradas en el manual de competencias.</p>
<p>B</p>	<p>emplear el material con toda la población y generar sesiones de formación con los jóvenes para aclarar las dudas frente al contenido, empleando medios tecnológicos que faciliten el aprendizaje.</p>	<p>Es incorrecta porque con este curso de acción el aspirante no logra efectividad en la labor encomendada, pues el impacto de la estrategia de mediación pedagógica es contrario al tiempo asignado y al objetivo de emplear contenido pertinente e innovador. Adicional a ello, no se identifica capacidad para anticipar dificultades y dar soluciones pertinentes partiendo de la creatividad y la aplicación actualizada de conocimientos.</p> <p>Por lo anterior, no se evidencia el cumplimiento de la competencia “Iniciativa”, definida como: “Anticiparse a los problemas proponiendo alternativas de solución. Habilidad para trabajar</p>

		<p>proactivamente y con autonomía frente a las responsabilidades, así como de proponer y emprender alternativas de soluciones novedosas en diferentes situaciones de la institución”. Esta competencia se manifiesta cuando el docente o directivo docente: “realiza acciones que le facilitan el aprendizaje permanente y la actualización en su disciplina y en otras áreas del conocimiento; actúa con autonomía sin necesidad de supervisión y hace su trabajo con entusiasmo; demuestra recursividad y flexibilidad y se adapta con rapidez a diferentes contextos; anticipa situaciones futuras, identifica tendencias innovadoras y es abierto a nuevas ideas; propone y desarrolla ideas novedosas, investigaciones, experiencias o proyectos, para influir positivamente en la institución y la comunidad”, registradas en el manual de competencias.</p>
<p>C</p>	<p>abstenerse de emplear material desactualizado y dedicarse a diseñar uno que responda a las necesidades de sus estudiantes y la comunidad para garantizar el cumplimiento del objetivo.</p>	<p>Es incorrecta porque con esta elección el aspirante no responde con capacidad para iniciar una acción que permita responder efectivamente al objetivo planteado. Abstenerse de emplear el material desactualizado y dedicar tiempo a diseñar otro implica un manejo poco eficiente del tiempo, una oportunidad perdida para promover una acción pedagógica con los estudiantes y, por lo tanto, demuestra poca recursividad y flexibilidad.</p> <p>Por lo anterior, no se evidencia el cumplimiento de la competencia “Iniciativa”, definida como:</p>

		<p>“Anticiparse a los problemas proponiendo alternativas de solución. Habilidad para trabajar proactivamente y con autonomía frente a las responsabilidades, así como de proponer y emprender alternativas de soluciones novedosas en diferentes situaciones de la institución”. Esta competencia se manifiesta cuando el docente o directivo docente: “realiza acciones que le facilitan el aprendizaje permanente y la actualización en su disciplina y en otras áreas del conocimiento; actúa con autonomía sin necesidad de supervisión y hace su trabajo con entusiasmo; demuestra recursividad y flexibilidad y se adapta con rapidez a diferentes contextos; anticipa situaciones futuras, identifica tendencias innovadoras y es abierto a nuevas ideas; propone y desarrolla ideas novedosas, investigaciones, experiencias o proyectos, para influir positivamente en la institución y la comunidad”, registradas en el manual de competencias.</p>
Bibliografía del enunciado		
Guía 31, Decreto Ley 1278 de 2002.		

Contexto Rural
Prueba de Conocimientos Específicos y Pedagógicos
Ejemplo 4

Nombre del indicador	Lectura crítica	
Denominación	Docente	
Contexto	Rural	
Caso		
<p>El docente de una institución rural tiene encargado revisar un informe con base en los niveles de comprensión lectora. El informe trata sobre el propósito de las políticas educativas que se resumen: “El Ministerio de Educación Nacional pretende garantizar condiciones que posibiliten el desarrollo integral del estudiante no solo a través del servicio educativo, sino promoviendo la coordinación con los demás sectores responsables de la garantía de sus derechos. Asimismo, la política educativa rural está enfocada en brindar cobertura, acceso y educación de calidad que fortalezca la participación, estimule el conocimiento y disminuya las tasas de deserción y reprobación”. Por otro lado, en el centro educativo se evidencian problemáticas, tales como infraestructura, geografía de difícil acceso, falta de recursos económicos y educativos, población dispersa, conflicto armado y violencia.</p>		
Enunciado		
Al hacer una lectura crítica del informe y de la realidad de su institución, el docente		
Alternativa	Contenido alternativa	Justificación
A	establece una relación de contraste porque no hay coherencia entre el discurso de las políticas educativas y la realidad de la institución.	Es correcta porque el docente evidencia la competencia de lectura crítica cuando establece relación entre dos enunciados del texto. Luego, toma distancia de estos elementos locales y asume una posición crítica, expresando su punto de vista al respecto. Lo anterior se evidencia en el Marco de Referencia Saber 11 (2021, pp. 40-41).
B	evidencia una relación de complementariedad porque las políticas	Es incorrecta porque el docente solo hace lectura literal, pues debe comprender las características de dos componentes locales explícitos en el texto

	educativas son acordes con la realidad y suplen las necesidades de la institución.	(políticas educativas y realidad de la institución). Lo anterior se evidencia en el Marco de Referencia Saber 11 (2021, pp. 40-41).
C	infiere una relación de causa-efecto porque las políticas educativas guían y aportan a la construcción de la calidad de la institución.	Es incorrecta porque el docente no hace lectura crítica, solo comprende las características de dos componentes locales explícitos en el texto (lectura literal) para dar cuenta de que las políticas educativas no han surtido efecto en la institución educativa. Lo anterior se evidencia en el Marco de referencia Saber 11, (2021, pp. 40-41).
Bibliografía del enunciado		
ICFES (2021). Prueba de Lectura Crítica Saber 11. Marco de referencia para la evaluación ICFES. Recuperado de: https://www2.icfes.gov.co/documents/39286/1253831/MR+Lectura+Cri%CC%81tica+Saber+11.%C2%B0+2021.pdf/a2e47376-5a8a-17ca-a082-37d40b1178c2?version=1.0&t=1654133589190		

Prueba Psicotécnica

Evalúa las competencias comportamentales que se incluyen en la GUÍA METODOLÓGICA Evaluación Anual de Desempeño Laboral, Docentes y Directivos Docentes del Estatuto de Profesionalización Docente Decreto Ley 1278 de 2002.

Ejemplo 5

Nombre del indicador		Comunicación y relaciones interpersonales
Denominación		Directivo
Contexto		Rural
Caso		
<p>En el cargo directivo docente en el que usted se desempeña tiene como responsabilidad mediar, respetar y concertar intereses, a pesar de que existan diferencias y diversas experiencias de vida. Así es que, al iniciar el año escolar, dos padres de familia que son líderes políticos de la comunidad le ofrecen una donación de material didáctico y ayudas audiovisuales para la institución como parte de los aportes que hacen los partidos políticos a los que pertenece cada uno, pero solicitan la entrega formal en un acto protocolario ante la colectividad educativa.</p>		
Enunciado		
Ante la propuesta presentada por los padres de familia mencionados, usted prefiere		
Alternativa	Contenido alternativa	Justificación
A	comunicar de manera precisa que en la institución NO se pueden realizar tales eventos.	Es incorrecta porque la actitud tomada ante la situación es controversial, poco asertiva y empática con los padres de familia, pues, a pesar de existir un interés político, tienen derecho a hacer una propuesta y ser escuchada, lo que puede generar desconfianza con su gestión y baja responsabilidad con sus funciones, haciendo referencia a una conducta irrespetuosa, autoritaria, conflictiva y evasiva. Por lo anterior, no se evidencia el cumplimiento de la definición de la competencia “Comunicación y relaciones interpersonales”,

		<p>descrita como: “Habilidad para intercambiar con efectividad y empatía conceptos, criterios e ideas, a través de diferentes estrategias y recursos, según las características del contexto y los participantes del proceso comunicativo, favoreciendo las relaciones interpersonales cordiales, asertivas y basadas en la confianza”.</p> <p>Esta competencia se manifiesta cuando el docente o directivo docente: “combina adecuadamente los recursos expresivos del lenguaje oral, escrito y gráfico, con ayuda de las tecnologías de información y comunicación; expresa argumentos de forma clara y respetuosa utilizando el lenguaje verbal y no verbal; escucha con atención y comprende puntos de vista de los demás, demostrando tolerancia frente a diferentes opiniones; realiza preguntas claras, concretas y que permiten aclarar una idea o situación; maneja y expresa adecuadamente sus emociones e identifica y comprende las de otros; demuestra habilidades sociales en interacciones profesionales y sociales”. Lo anterior, según Guía 31, Decreto Ley 1278 de 2002.</p>
<p>B</p>	<p>comprometer a los docentes para escuchar las ideas políticas de los padres de familia.</p>	<p>Es incorrecta porque asume una actitud evasiva e irresponsable, al influir a sus docentes para complacer una solicitud pasando por encima de los intereses institucionales, las normas establecidas para estas situaciones y el cumplimiento de sus funciones, además, hace referencia a una conducta irrespetuosa, autoritaria y conflictiva.</p>

		<p>Por lo anterior, no se evidencia el cumplimiento de la definición de la competencia “Comunicación y relaciones interpersonales”, descrita como: “Habilidad para intercambiar con efectividad y empatía conceptos, criterios e ideas, a través de diferentes estrategias y recursos, según las características del contexto y los participantes del proceso comunicativo, favoreciendo las relaciones interpersonales cordiales, asertivas y basadas en la confianza”.</p> <p>Esta competencia se manifiesta cuando el docente o directivo docente: “combina adecuadamente los recursos expresivos del lenguaje oral, escrito y gráfico, con ayuda de las tecnologías de información y comunicación; expresa argumentos de forma clara y respetuosa utilizando el lenguaje verbal y no verbal; escucha con atención y comprende puntos de vista de los demás, demostrando tolerancia frente a diferentes opiniones; realiza preguntas claras, concretas y que permiten aclarar una idea o situación; maneja y expresa adecuadamente sus emociones e identifica y comprende las de otros; demuestra habilidades sociales en interacciones profesionales y sociales”. Lo anterior, según Guía 31, Decreto Ley 1278 de 2002.</p>
<p>C</p>	<p>dialogar con los líderes para generar aclaraciones en la intención de la solicitud.</p>	<p>Es correcta porque utiliza un mecanismo asertivo para el acercamiento con los padres de familia, además, crea un clima positivo de entendimiento por medio de la escucha y mediación como estrategias de comunicación efectiva para lograr</p>



	<p>acuerdos para un interés en común; muestra una actitud honesta, responsable, diligente, de disposición atención, acogedora, y de compromiso social e institucional que se está evaluando.</p> <p>Por lo anterior, se evidencia el cumplimiento de la definición de la competencia “Comunicación y relaciones interpersonales”, descrita como: “Habilidad para intercambiar con efectividad y empatía conceptos, criterios e ideas, a través de diferentes estrategias y recursos, según las características del contexto y los participantes del proceso comunicativo, favoreciendo las relaciones interpersonales cordiales, asertivas y basadas en la confianza. Esta competencia se manifiesta cuando el docente o directivo docente: “combina adecuadamente los recursos expresivos del lenguaje oral, escrito y gráfico, con ayuda de las tecnologías de información y comunicación; expresa argumentos de forma clara y respetuosa utilizando el lenguaje verbal y no verbal; escucha con atención y comprende puntos de vista de los demás, demostrando tolerancia frente a diferentes opiniones; realiza preguntas claras, concretas y que permiten aclarar una idea o situación; maneja y expresa adecuadamente sus emociones e identifica y comprende las de otros; demuestra habilidades sociales en interacciones profesionales y sociales”. Lo anterior, según Guía 31, Decreto Ley 1278 de 2002.</p>
--	---

Bibliografía del enunciado

Guía 31, Decreto Ley 1278 de 2002.
 Ley 715 de 2001, Ley 115 de 1994.

Ejemplo 6

Nombre del indicador	Iniciativa	
Denominación	Docente	
Contexto	Rural	
Caso		
<p>Usted como docente propone la realización de un concurso de murales ecológicos y la siembra de 50 plantas en las instalaciones del centro educativo, como acciones del Proyecto Ambiental Escolar (PRAE), en el marco de la celebración del Día de la Tierra. Para esta actividad, ha conformado un grupo ecológico escolar y debe contar con la participación de la comunidad educativa en pleno; para lo anterior, debe tomar como referencia la reglamentación en torno a competencias docentes y referentes normativos asociados con los proyectos pedagógicos transversales.</p>		
Enunciado		
<p>Con el fin de motivar la participación de los padres de familia, en concordancia con los objetivos del proyecto, usted decide</p>		
Alternativa	Contenido alternativa	Justificación
A	<p>delegar al grupo ecológico la responsabilidad de idear un proyecto con muestras culturales, promoviendo así su asistencia.</p>	<p>Es incorrecta porque el delegar a otro acciones que le competen hace referencia a que el docente NO apropió la competencia de iniciativa. de acuerdo a como está definida en la Guía Metodológica de Evaluación Anual de Desempeño Laboral Docentes y Directivos Docentes de 2008, ya que el docente no muestra la “capacidad para trabajar proactivamente y con autonomía frente a las responsabilidades, así como de proponer y emprender alternativas de</p>

		<p>soluciones novedosas en diferentes situaciones de la institución” (p. 10, glosario de competencias). Por otro lado, es incorrecta porque no es función del grupo ecológico escolar la realización de actividades de tipo cultural, esto, de acuerdo con el Decreto 1743 de 1994, que en el artículo 7 refiere como funciones de este grupo “la resolución de problemas ambientales específicos o (...) participar en actividades comunitarias de educación ecológica o ambiental”.</p>
<p>B</p>	<p>incluir al gobierno escolar para crear una estrategia que reconozca la responsabilidad compartida de estos en el proyecto.</p>	<p>Es correcta porque en esta alternativa el docente da muestras de la apropiación de la competencia de iniciativa, ya que, al incluir a otros estamentos de la entidad educativa para crear una propuesta que reconozca las condiciones del contexto, el docente hace uso de la “capacidad para trabajar proactivamente y con autonomía frente a las responsabilidades, así como de proponer y emprender alternativas de soluciones novedosas en diferentes situaciones de la institución”, que corresponde a la definición de esta competencia en la Guía Metodológica de Evaluación Anual de Desempeño Laboral Docentes y Directivos Docentes de 2008 (página 10 del glosario de competencias). Adicionalmente, el artículo 3.º del Decreto 1743 corrobora que esta alternativa es acertada, ya que “los estudiantes, los padres de familia, los docentes y la comunidad educativa, en general, tienen una responsabilidad compartida en el</p>

		<p>diseño y desarrollo del Proyecto Ambiental Escolar. Esta responsabilidad se ejercerá a través de los distintos órganos del gobierno escolar”.</p>
<p>C</p>	<p>solicitar a los representantes de cada área que ellos los convoquen, puesto que se trata de un proyecto transversal.</p>	<p>Es incorrecta porque el delegar a otro acciones que le competen hace referencia a que el docente NO apropió la competencia de iniciativa. de acuerdo a como está definida en la Guía Metodológica de Evaluación Anual de Desempeño Laboral Docentes y Directivos Docentes de 2008, ya que el docente no muestra la “capacidad para trabajar proactivamente y con autonomía frente a las responsabilidades” (p. 10, glosario de competencias). Así mismo, esta acción no contempla que el docente realice un ejercicio para proponer ideas novedosas que motiven la asistencia de los padres, ni da muestras de recursividad y flexibilidad, elementos también contemplados en esta misma guía como indicadores de la adquisición de esta competencia.</p>
<p>Bibliografía del enunciado</p>		
<p>Ministerio de Educación Nacional. (2008). Guía metodológica. Evaluación Anual de Desempeño Laboral Docentes y Directivos Docentes.</p> <p>Ministerio de Educación Nacional. Decreto 1743 de 1994. Por el cual se instituye el Proyecto de Educación Ambiental para todos los niveles de educación formal, y se fijan criterios para promoción de la educación ambiental no formal e informal y se establecen los mecanismos de coordinación entre el Ministerio de Educación Nacional y el Ministerio del Medio Ambiente.</p>		

¿Cómo es la Hoja de Respuestas de las Pruebas Escritas?

Al aspirante se le entregará una hoja de respuestas y un cuadernillo que contiene la prueba de Conocimientos Específicos y Pedagógicos para el contexto rural, la prueba de Aptitudes y Competencias Básicas para el contexto no rural y la Prueba Psicotécnica para ambos contextos, con sus respectivas instrucciones y portadillas.

En la primera página de la hoja de respuestas encontrará el apartado para responder cada uno de los ítems por tipo de prueba, seguido del espacio para diligenciar sus nombres y apellidos, firma y documento de identidad; la segunda página contiene las instrucciones sobre su diligenciamiento.

Las hojas de respuestas serán procesadas mediante lectura óptica; por lo tanto, el aspirante no debe mancharlas, arrugarlas o doblarlas.

Los ítems **deben ser contestados únicamente en la hoja de respuestas**, ya que cada uno está debidamente enumerado, por tipo de prueba, tanto en el cuadernillo como en la hoja de respuestas. De ninguna manera serán procesadas las respuestas dadas por el aspirante en otros medios diferentes a la hoja de respuestas.

El aspirante debe verificar que tanto la hoja de respuestas, como el cuadernillo correspondan a sus datos de identificación, los cuales se evidencian en la siguiente figura. De no ser así, deberá informarlo inmediatamente al jefe de salón.

Figura 1

Apartado de nombres en hoja de respuestas

				
APELLIDOS Y NOMBRES	No. REGISTRO	No. CÉDULA	No. CUADERNILLO	No. FORMA

Adicionalmente, al momento de diligenciar la hoja de respuestas:

- Firme la hoja de respuestas sin salirse del recuadro.
- Maque sus respuestas únicamente con lápiz de mina negra número 2, llenando completamente el círculo que corresponde a su escogencia.
- Evite marcar más de una respuesta por ítem, pues le será anulada.
- Si desea cambiar alguna respuesta, bórrela total y limpiamente (con borrador de nata).
- Verifique que el número de la respuesta coincida con el número del ítem.
- Tenga en cuenta que la marca que no llene completamente el círculo no será procesada por la máquina lectora, como se ilustra a continuación.

Figura 2

Ejemplo de diligenciamiento de respuestas

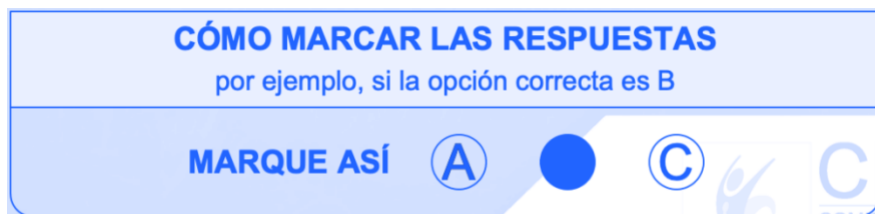

¿Cuáles Son los Ejes Temáticos que se Evalúan?

A partir del análisis de cada empleo, sus funciones, su entorno y de las competencias definidas para cada denominación de empleo, la Universidad Libre, identificó los ejes temáticos y sus respectivos contenidos.

El aspirante podrá consultar los ejes temáticos en el siguiente enlace, digitando su número de documento de identidad:

<https://sidca.unilibre.edu.co/ejespruebasdocentesmayoritaria>

¿Cómo se Calificarán las Pruebas?

La Prueba de Conocimientos Específicos y Pedagógicos para el contexto Rural, la Prueba de Aptitudes y Competencias Básicas para el Contexto No Rural y la Prueba Psicotécnica para ambos contextos, serán calificadas conforme a los parámetros establecidos en los Acuerdos del Proceso de Selección.

La calificación de estas pruebas se realizará por grupo de referencia y el resultado de cada una se notificará en una escala de cero (0.00) a cien (100.00) puntos con dos cifras decimales truncadas, por ejemplo, si la puntuación con cinco decimales es igual a 98,45989, al truncarla, para que solamente queden dos decimales, la calificación sería 98,45.

Para efectos de procesar las respuestas durante la calificación, se aplicarán procedimientos matemáticos y estadísticos utilizados en pruebas con características similares, como puntuación directa o puntuación directa ajustada. Los ítems que no cumplan con los parámetros psicométricos no se incluirán en la calificación.

Además, los resultados obtenidos por los concursantes en cada una de estas pruebas se ponderarán por el respectivo peso porcentual establecido en el Acuerdo de Convocatoria.

¿Qué Indicaciones y Aspectos se Deben Tener en Cuenta para la Aplicación de las Pruebas?

Citación a Pruebas

La Universidad Libre y la CNSC realizarán la citación para la presentación de las pruebas escritas de los Procesos de Selección N.º 2150 a 2237 de 2021, 2316 y 2406 de 2022 para Directivos Docentes y Docentes, a los aspirantes inscritos a través del Sistema de Apoyo para la Igualdad, el Mérito y la Oportunidad (SIMO), donde se comunicará ciudad, fecha, hora, lugar y salón de presentación. Es de gran importancia que el día de la presentación de las pruebas el aspirante asista con tiempo suficiente al sitio indicado, con el fin de evitar algún inconveniente de última hora.

Se recomienda a los aspirantes visitar el sitio de presentación de las pruebas por lo menos con dos (2) días de anticipación, a fin de conocer las rutas y el acceso a este, evitando así posibles confusiones el día de la aplicación.

Adicionalmente, se recomienda consultar nuevamente la citación a través de SIMO el día anterior a la aplicación, debido a que se pueden generar actualizaciones.

Ciudades de Aplicación de las Pruebas Escritas

La aplicación de las pruebas escritas se llevará a cabo en 54 ciudades y municipios, teniendo en cuenta la siguiente distribución por cantidad de OPEC:

Tabla

Ciudades y/o Municipios de aplicación

Departamento/ Municipio	Total No Rural	Total Rural	Gran Total
Antioquia	29868	13183	43051
Medellín	25775	8247	34022
Apartadó	1933	1683	3616
Rionegro	1878	1722	3600
Turbo	282	1531	1813
Atlántico	17030	3312	20342
Barranquilla	17030	3312	20342
Bogotá D.C.	57128	7474	64602
Bogotá D.C.	57128	7474	64602
Bolívar	11448	4971	16419
Cartagena De Indias	10195	1918	12113
Magangué	1253	3053	4306
Boyacá	11807	5706	17513

Departamento/ Municipio	Total No Rural	Total Rural	Gran Total
Tunja	7101	3568	10669
Duitama	2701	1306	4007
Sogamoso	2005	832	2837
Caldas	5449	3312	8761
Manizales	5449	3312	8761
Caquetá	4075	1574	5649
Florencia	4075	1574	5649
Cauca	3954	6006	9960
Popayán	3954	6006	9960
Cesar	10718	3630	14348
Valledupar	9222	2649	11871
Aguachica	1496	981	2477
Córdoba	7232	15447	22679
Montería	5582	11149	16731
Lorica	686	1863	2549
Sahagún	964	2435	3399
Cundinamarca	9059	5398	14457
Facatativá	3017	1354	4371
Gachetá	144	196	340
Girardot	2088	1338	3426
Guaduas	302	278	580
Zipaquirá	3508	2232	5740
Chocó	2753	2838	5591
Quibdó	2753	2838	5591
Huila	4908	7241	12149
Neiva	4192	4444	8636
Pitalito	716	2797	3513
La Guajira	4176	997	5173
Riohacha	4176	997	5173
Magdalena	8110	3108	11218
Santa Marta	8110	3108	11218
Meta	6720	2019	8739
Villavicencio	6720	2019	8739
Nariño	6990	4778	11768
Pasto	6135	3901	10036
Ipiales	855	877	1732
Norte de Santander	10958	4188	15146
Cúcuta	9297	2754	12051

Departamento/ Municipio	Total No Rural	Total Rural	Gran Total
Ocaña	1661	1434	3095
Quindío	4084	1118	5202
Armenia	4084	1118	5202
Risaralda	5376	3075	8451
Pereira	5376	3075	8451
Santander	14134	6628	20762
Bucaramanga	12235	5778	18013
Barrancabermeja	1899	850	2749
Sucre	4450	6514	10964
Sincelejo	4450	6514	10964
Tolima	6980	5796	12776
Ibagué	6980	5796	12776
Valle del Cauca	17576	6647	24223
Cali	12026	3343	15369
Buenaventura	938	349	1287
Guadalajara De Buga	2395	1534	3929
Cartago	1342	779	2121
Jamundí	875	642	1517
Arauca	1919	783	2702
Arauca	1919	783	2702
Casanare	2727	1636	4363
Yopal	2084	1165	3249
Paz De Ariporo	386	309	695
Villanueva	257	162	419
Putumayo	2091	504	2595
Mocoa	2091	504	2595
Amazonas	298	20	318
Leticia	298	20	318
Guainía	178	70	248
Inírida	178	70	248
Guaviare	691	232	923
San José Del Guaviare	691	232	923
Vichada	91	58	149
Puerto Carreño	91	58	149
Total	272978	128263	401241

Fuente: base de datos aspirantes inscritos Procesos de selección N.º 2150 a 2237, 2316 y 2406 de 2022 para Directivos Docentes y Docentes.

Horario y Tiempo de Aplicación de las Pruebas

La jornada está programada en **una sola sesión el domingo 25 de septiembre de 2022**. Se abrirá la puerta principal del sitio de aplicación a las 7:15 a. m. y se dará inicio oficialmente a la prueba a las 8:00 a. m.

El aspirante dispondrá de cinco (5) horas para responder la prueba de Conocimientos Específicos y Pedagógicos para el contexto Rural, la Prueba de Aptitudes y Competencias Básicas para el Contexto No Rural y la prueba Psicotécnica para ambos contextos, es decir que la sesión terminará a la 1:00 p. m.

Así mismo, se cerrarán las puertas para el ingreso a las 8:30 a. m. por lo cual, en caso de que el aspirante tenga un retraso, dispondrá de treinta (30) minutos para presentarse en el respectivo salón, pero no contará con tiempo adicional, es decir, la prueba finalizará en el tiempo dispuesto para todos los aspirantes, de acuerdo con la duración total de la prueba, como se informó en el párrafo anterior.

El aspirante deberá permanecer dentro del salón mínimo dos (2) horas y hasta que se realice la toma de huellas dactilares por parte del dactiloscopista y se firmen los formatos correspondientes; antes de ello, NO podrá retirarse del mismo.

NO se hará excepción en los horarios establecidos para el desarrollo de las pruebas. Por lo tanto, se recomienda al aspirante contar con tiempo disponible para evitar eventualidades que le impidan desarrollar las pruebas de manera adecuada.

En caso de presentarse después de las 8:30 a. m. **bajo ninguna circunstancia** le será permitido el ingreso al sitio de aplicación y por lo tanto se considera al aspirante como **ausente**.

Documentos Válidos para Identificación

Los **únicos** documentos válidos para presentar las pruebas escritas son:

- Cédula de ciudadanía amarilla con hologramas, cédula digital o el pasaporte original.

Figura 1

Documentos de identificación válidos



En caso de pérdida de la cédula de ciudadanía amarilla con hologramas, se permitirá el ingreso con la contraseña de la Registraduría Nacional del Estado Civil vigente, en cualquiera de los siguientes formatos:

- Formato blanco preimpreso, el cual reciben las personas cuando tramitan su cédula por primera vez.
- Formato de color verde que se diligencia para duplicado, rectificación o renovación.
- Formato que se tramita por internet a través de la página web de la Registraduría y tiene incorporado el código de verificación QR.

Figura 2

Contraseña válida para identificación



El documento debe estar vigente (vigencia de contraseña 6 meses). Si el aspirante no se identifica con alguno de los documentos válidos antes referidos, NO podrá acceder a las pruebas.

Se aclara que todos los documentos que no presenten huella, el dactiloscopista realizará la toma decadactilar al aspirante, en el formato correspondiente.

Elementos Necesarios para Responder las Pruebas

Tajalápiz, borrador de nata o de miga de pan, las hojas de respuesta se deben diligenciar con lápiz Mirado N.º 2. (Figura 5).

Figura 3

Elementos para diligenciar las pruebas



Instrucciones y Sugerencias para Presentar las Pruebas

Con el fin de minimizar los errores en la aplicación de las pruebas y facilitar su procedimiento, el aspirante debe:

- Llegar al menos con 45 minutos de anticipación al sitio indicado en la citación a la prueba.
- Esperar en la puerta del salón hasta que sea llamado por el jefe de salón y le indique la silla que le corresponde, mostrando el documento de identidad a la entrada.
- Atender las indicaciones que dará el jefe de salón responsable de administrar las pruebas antes de comenzar.
- Leer cuidadosamente las instrucciones de los cuadernillos antes de comenzar a responder.
- Leer cuidadosamente cada ítem antes de contestarlo.
- Verificar que el número del ítem que está respondiendo corresponde con el número en la hoja de respuestas.
- Hacer uso racional del tiempo establecido para las pruebas.
- Tener en cuenta que las hojas de respuestas serán procesadas mediante una lectora óptica, por lo tanto, no debe mancharlas, arrugarlas o doblarlas.
- Marcar solo una opción por ítem con el lápiz de mina negra N.º 2. Para responder, debe llenar completamente el círculo correspondiente a la respuesta que eligió.
- Esperar en el salón en el caso de que termine de responder la prueba antes de que el dactiloscopista haya tomado su impresión dactilar.
- Una vez que haya terminado, se sugiere revisar de nuevo todos los

ítems y asegurarse de que respondió absolutamente TODAS las preguntas.

- Durante la presentación de las pruebas **NO** debe hablar, ni hacer comentarios con otras personas que también estén concursando; cualquier duda que tenga en relación con el material debe preguntarlo a quien esté supervisando la prueba.
- Cuando termine de contestar debe hacer una señal al jefe de salón, quien recogerá los cuadernillos, las hojas de respuestas y demás material de las pruebas en su puesto.
- Está prohibido retirar del salón CUALQUIER material de la prueba.
- Evitar llevar vehículo al lugar de aplicación (automóvil, moto, bicicleta, patineta, etc.) dado que no se prestará servicio de parqueadero.

Prohibiciones

Está prohibido el ingreso de maletines, morrales, libros, revistas, códigos, normas, hojas, anotaciones, cuadernos, etc. Tampoco se puede ingresar al salón de aplicación de las pruebas ningún tipo de aparato electrónico o mecánico, como calculadora, celular, tabletas, portátil, cámaras de video, cámaras fotográficas, reloj inteligente, etc.

En caso que el aspirante decida llevar alguno de estos elementos, el jefe de salón le indicará que debe apagar el celular y dejar los elementos debajo del tablero; sin embargo, tenga en cuenta que la Comisión Nacional del Servicio Civil y la Universidad Libre NO se hacen responsables de pérdidas o daños.

Durante la jornada se realizarán verificaciones aleatorias frente al cumplimiento del NO uso de celular o cualquier otro accesorio electrónico o de comunicación y demás elementos prohibidos. Por lo anterior, el personal encargado podrá solicitar al aspirante mostrar los elementos con los que cuente en sus bolsillos, así como el retiro de gorras, recoger el cabello y visibilizar orejas y antebrazos.

Cabe señalar que el uso de celular o cualquier aparato electrónico está absolutamente prohibido a partir del ingreso al sitio de aplicación, incluyendo pasillos, baños y salones.

Además, ninguna persona podrá ingresar al sitio de aplicación en estado de embriaguez o bajo efectos de sustancias psicoactivas, ni portar armas de cualquier tipo. Durante la aplicación de las pruebas no está permitido el consumo de alimentos ni bebidas.

Asimismo, ningún aspirante podrá ingresar con acompañante a los sitios de aplicación de las pruebas. En caso de ser necesario, las personas con discapacidad serán apoyadas por personal encargado para esta labor.

Causales de Invalidación de la Prueba

La Universidad Libre y el operador logístico, en virtud de la delegación expresada contractualmente, de oficio o a petición de parte, adelantará las actuaciones administrativas cuando evidencie posibles fraudes, por copia o intento de copia, sustracción o intento de

sustracción de materiales de prueba o suplantación o intento de suplantación, ocurridos e identificados antes, durante o después de la aplicación de las pruebas, para lo cual comunicará a los interesados, garantizando de esta forma el debido proceso, como principio fundamental a los concursantes del presente proceso de selección.

Se debe mencionar que, resultado de dicha actuación, puede ser la invalidación de la prueba involucrada y, como consecuencia de ella, al comprobarse cualquiera de los comportamientos mencionados, se procederá con la exclusión del concursante sin importar la fase del proceso en la que se encuentre, sin perjuicio de las acciones legales a que haya lugar.

Se entiende como fraude o intento de fraude alguno de los siguientes eventos:

- Sustracción de materiales del examen (cuadernillo u hoja de respuestas).
- Transcripción de contenidos de preguntas en medio físico o digital, dentro o fuera de las instalaciones de la aplicación de las pruebas.
- Copia durante las pruebas.
- Comunicación no autorizada por algún medio en las instalaciones de la aplicación de las pruebas.
- Suplantación.
- Conocimiento anticipado de las pruebas aplicadas.

Otras Causales de Invalidación de las Pruebas

- Desacato de las reglas establecidas para la aplicación de las pruebas.
- Uso de celulares², audífonos o cualquier otro dispositivo electrónico o medio de comunicación. Portar armas, libros, hojas, anotaciones, cuadernos, periódicos, leyes y revistas.
- Estar comprometido en actos bochornosos o que vayan en contra del buen funcionamiento de la aplicación de las pruebas.
- Participación o conocimiento de un intento de fraude por parte de terceros.

En cualquiera de estos casos, el jefe de salón diligenciará el formato o levantará el acta respectiva, consignando la irregularidad presentada y, si fuere el caso, registrará los nombres de los testigos o evidencias del hecho, que deberá ser suscrita por él y el concursante. Si el aspirante se niega a firmar el formato o acta, el jefe de salón deberá informar inmediatamente al coordinador de salones y al respectivo delegado del sitio y convocar a varios testigos (personal de la aplicación de las pruebas o aspirantes) para que ellos la suscriban.

² El celular ÚNICAMENTE puede ser usado por las personas que se identifiquen con cédula digital y será exclusivamente para su identificación en la confrontación dactilar, luego el aspirante deberá apagar el celular y guardarlo.

Otras Recomendaciones Importantes

- Nadie podrá salir del salón sin autorización del jefe de salón. Para acudir al servicio de baño, solo se autorizará a una persona a la vez por salón, la cual tendrá que entregar el material para que quede bajo la vigilancia del jefe de salón.
- Una vez finalizadas las pruebas, los aspirantes no se podrán retirar del salón sin haber firmado todos los formatos pertinentes (hoja de respuestas, listado de asistencia e identificación y Acta de Sesión) y registrado su huella dactilar.
- La inasistencia a la aplicación de las pruebas eliminatorias se entiende como causal de exclusión en los términos de los Acuerdos del Proceso de Selección.

Aspirantes en Situación de Discapacidad

Todos los aspirantes que indicaron tener alguna discapacidad en el momento de la inscripción en SIMO serán contactados por correo electrónico, con el fin de realizar una encuesta para verificar su situación y de disponer del personal, los espacios y los otros requerimientos necesarios para garantizarles un tratamiento adecuado durante el proceso de presentación de estas pruebas.

Para los aspirantes que reportaron una condición de discapacidad motora, se cuenta con personal capacitado que los ayudará a desplazarse y ubicarse en los espacios dispuestos para la aplicación, además de realizar citación en espacios adecuados para la discapacidad reportada.

Respecto a los aspirantes que reportaron una condición de discapacidad visual, se cuenta con acompañantes que durante todas las pruebas harán las veces de lectores y se ubicarán en un salón especial.

A su vez, para los aspirantes que reportaron condición de discapacidad auditiva, se cuenta con personal capacitado para realizar la interpretación de la prueba al lenguaje de señas.

Publicación de resultados de las pruebas

La publicación de los resultados de la prueba se realizará a partir de la fecha que disponga la CNSC, que será informada a través de la página web de la Comisión Nacional del Servicio Civil, <https://www.cnsc.gov.co/>, enlace SIMO. Los aspirantes deberán consultar sus resultados ingresando con su usuario y contraseña.

Reclamaciones

Las reclamaciones frente a los resultados de las pruebas se deberán presentar dentro de los 5 días hábiles siguientes a la publicación de resultados, de conformidad con el Artículo

2.4.1.7.2.12³ y 2.4.1.1.11⁴ del Decreto 1075 de 2015, el Artículo 15 de los Acuerdos del Proceso de Selección y el numeral 2.7. del Anexo del Acuerdo: únicamente serán recibidas por medio de la página web de la Comisión <https://www.cnsc.gov.co/> en enlace SIMO.

Cuando el aspirante manifieste en su reclamación la necesidad de acceder a las pruebas, se adelantará el procedimiento establecido en los reglamentos o protocolos expedidos por la CNSC para estos efectos. Dicha solicitud se debe hacer de manera explícita manifestando en SIMO su intención de acceder a las pruebas.

De conformidad con lo establecido en los Acuerdos del Proceso de Selección, la reclamación se podrá completar durante los 2 días hábiles siguientes al acceso a pruebas.

³ Adicionado transitoriamente por el artículo 1 del Decreto 574 de 2022.

⁴ Subrogado por el artículo 1 del Decreto 915 de 2016.

Referencias

Weekley, J. A., & Ployhart, R. E. (2006). Situational judgment tests: Theory, measurement, and application. Taylor & Francis Group, 2005. 8. On the Development of Situational Judgment Tests: Issues in Item Development, Scaling, and Scoring ProQuest Ebook Central, Created from unal on 2019-05-10. <http://ebookcentral.proquest.com/lib/unal/detail.action?docID=1192438>.

Elaboró:
Milena Castiblanco – Profesional de apoyo Universidad Libre
Aprobó: Martha Elena Ferro - coordinadora general Pruebas Universidad Libre
Agosto, 2022



REPÚBLICA DE COLOMBIA



**ACUERDO No 239
5 de mayo del 2022**



“Por el cual se modifica el Acuerdo No. 20212000021166 de 2021, modificado por el Acuerdo No 215 de 2022, en el marco del Proceso de Selección No. 2157 de 2021 correspondiente a la entidad territorial certificada en educación DEPARTAMENTO DE CUNDINAMARCA”

LA COMISION NACIONAL DEL SERVICIO CIVIL -CNSC-,

En uso de sus facultades constitucionales y legales, en especial las conferidas en el artículo 130 de la Constitución Política, en los artículos 7, 11 literales a) y c), 29 y 30 de la Ley 909 de 2004, en los artículos 8 y 9 del Decreto Ley 1278 de 2002, en los artículo 2.4.1.1.5, 2.4.1.7.2.2 y 2.4.1.7.2.3 del Decreto Único Reglamentario 1075 de 2015 del Sector Educación, en el numeral 5 del artículo 14 del Acuerdo No. 2073 de 2021 de la CNSC, y

CONSIDERANDO:

Que la Comisión Nacional del Servicio Civil, en adelante CNSC, en sesión del 28 de octubre de 2021, aprobó convocar el “*Proceso de Selección - Directivos Docente y Docentes*”, para proveer los empleos en vacancia definitiva de directivos docentes y docentes pertenecientes al Sistema Especial de Carrera Docente que prestan su servicio en instituciones educativas oficiales que atiendan población mayoritaria, en ochenta y ocho (88) entidades territoriales certificadas en educación del territorio nacional.

Que en consecuencia se expidió, entre otros, el Acuerdo CNSC No. 20212000021166 de 2021 para el Proceso de Selección No. 2157 de 2021, correspondiente a la Entidad Territorial Certificada en educación DEPARTAMENTO DE CUNDINAMARCA, el cual, una vez aprobado, fue suscrito y publicado en el sitio web oficial de esta Comisión Nacional, de conformidad con lo establecido en el artículo 2.4.1.1.6 del Decreto 1075 de 2015, subrogado por el artículo 1 del Decreto 915 de 2016.

Que, mediante Circular Externa 2022RS009408 de 18 de febrero de 2022, la CNSC, requirió a las entidades territoriales certificadas en educación, que prestan su servicio a población mayoritaria, a fin de que reportaran y actualizaran la información de vacantes definitivas ofertadas para el Proceso de Selección No. 2150 a 2237 de 2021 - Directivos Docente y Docentes.

Que, verificada la información actualizada, reportada y certificada a través del Sistema de Apoyo para la Igualdad, el Mérito y la Oportunidad – SIMO, por el mencionado Ente Territorial Certificado en Educación, se evidenció que la información reportada modificaba las condiciones de la oferta que se encontraba publicada en cuanto a los empleos y vacantes a ofertar, razón por la cual en sesión de sala plena de comisionados de fecha 10 de marzo de 2022, la CNSC aprobó dicha modificación del precitado proceso de selección y la inclusión de la Entidad Territorial Certificada en educación del Departamento del Choco en el Proceso de Selección, otorgándosele el consecutivo No. 2316 de 2022.

Que, por lo anterior, se expidió y publicó el Acuerdo CNSC No. 215 de 2022 para el Proceso de Selección No. 2157 de 2021, correspondiente al ente territorial certificado DEPARTAMENTO DE CUNDINAMARCA.

Que, por otra parte, el Gobierno Nacional expidió el Decreto 574 del 19 de abril de 2022¹, por medio del cual reglamenta el concurso de méritos para el ingreso al Sistema Especial de Carrera Docente en zonas rurales, disponiendo que aquellas convocatorias vigentes para proveer las vacantes definitivas de directivos docentes y docentes ubicadas en establecimientos educativos caracterizados como

¹ “Por el cual se adiciona de manera transitoria el Capítulo 7 al Título 1, Parte 4, Libro 2, del Decreto 1075 de 2015 – Único Reglamentario del Sector Educación- y se reglamenta el concurso de méritos para el ingreso al sistema especial de carrera docente en zonas rurales”.

“Por el cual se modifica el Acuerdo No. 20212000021166 de 2021, modificado por el Acuerdo No 215 de 2022, en el marco del Proceso de Selección No. 2157 de 2021 correspondiente a la entidad territorial certificada en educación DEPARTAMENTO DE CUNDINAMARCA”

rurales, deberían ajustarse a las disposiciones establecidas en dicho cuerpo normativo, siempre que no se hubiese iniciado la etapa de inscripciones.

Que teniendo en cuenta que la etapa de inscripciones para el Proceso de Selección No. 2150 a 2237 de 2021 y No. 2316 de 2022 no había iniciado a la fecha de expedición del citado Decreto, y que dentro del mismo se estaban ofertando empleos en vacancia definitiva de docentes y directivos docentes ubicados en establecimientos educativos caracterizados como rurales, esta Comisión Nacional expidió la Circular Externa 2022RS026835² del 22 de abril de 2022, con el propósito de proceder con el ajuste señalado.

Que de acuerdo a los lineamientos impartidos en la Circular Externa 2022RS026835 del 22 de abril de 2022 y en concordancia con lo señalado por el artículo 2.4.1.7.1.3 del Decreto Único Reglamentario 1075 de 2015, la Entidad Territorial Certificada en educación DEPARTAMENTO DE CUNDINAMARCA ajustó al 3 de mayo de 2022 la OPEC inicialmente ofertada, estableciendo las vacantes definitivas en los cargos docentes y directivos docentes ubicados en la planta de personal de los establecimientos educativos oficiales caracterizados como rurales, de conformidad con el Directorio único de Establecimientos Educativos - DUE.

Que en consecuencia, se hace necesaria la modificación de los artículos 1, 3, 5, 6, 7, 8, 9, 13, 14, 15, 16, 19, 21, 25, 26, 28, 34 y 37 del Acuerdo CNSC No. 20212000021166 de 2021, modificado por el Acuerdo CNSC No. 215 de 2022, a fin de precisar los siguientes aspectos: la actualización de la OPEC y la inclusión de particularidades en los requisitos generales de participación en el proceso de selección para zonas rurales.

Que las anteriores modificaciones, resultan procedentes, toda vez que la etapa de inscripciones para este proceso de selección aún no ha iniciado, en consonancia con lo establecido por el artículo 10 del Acuerdo CNSC No. 20212000021166 del 29 de octubre de 2021, que al respecto establece: *“Antes de dar inicio a la Etapa de Inscripciones, la convocatoria podrá ser modificada o complementada, de oficio o a solicitud de la entidad para la cual se realiza el proceso de selección, debidamente justificada y aprobada por la CNSC, y su divulgación se hará a través de los mismos medios utilizados desde el inicio”*

Que el numeral 20 del artículo 3 del Acuerdo CNSC-2073 de 2021, establece que es función de la Sala Plena de Comisionados: *“Aprobar los Acuerdos y sus Anexos, así como sus modificaciones, mediante los cuales se convoca y se establecen las reglas de los procesos de selección que realiza la CNSC (...).”*

Que el numeral 5 del artículo 14 del Acuerdo CNSC 2073 de 2021³ asigna a los Despachos, entre otras, la función de *“Elaborar y presentar para aprobación de la Sala Plena de Comisionados, los Acuerdos y sus Anexos, así como sus modificaciones, mediante los cuales se convoca y se establecen las reglas de los procesos de selección a su cargo, suscribirlos una vez aprobados por la misma Sala Plena (...).”*

Con base a las anteriores consideraciones, la Sala Plena de Comisionados, en sesión del 5 de mayo de 2022 aprobó modificar el Acuerdo CNSC No. 20212000021166 del 29 de octubre de 2021, modificado por el Acuerdo CNSC No 215 del 28 de marzo de 2022, de conformidad con lo señalado en la parte considerativa.

Que, en mérito de lo expuesto,

ACUERDA:

ARTÍCULO 1. – Modificar el artículo 1 del Acuerdo CNSC No. 20212000021166 de 2021, para el Proceso de Selección No. 2157 de 2021, correspondiente a la entidad territorial certificada en educación DEPARTAMENTO DE CUNDINAMARCA, el cual quedará así:

² Reporte de vacantes definitivas de los empleos de carrera docente (población mayoritaria) Zonas Rurales y No Rural – Proceso de Selección No. 2150 a 2237 de 2021 y 2316 de 2022 Directivos Docentes y Docentes.

³ Por el cual se establece la estructura y se determinan las funciones de las dependencias de la Comisión Nacional del Servicio Civil y se adopta su reglamento de organización y funcionamiento (Artículo 14, numeral 5)

“ARTÍCULO 1. CONVOCATORIA. Convocar el proceso de selección para proveer de manera definitiva las vacantes de los empleos de Directivos Docentes y Docentes oficiales pertenecientes al Sistema Especial de Carrera Docente, que prestan su servicio en instituciones educativas oficiales que atienden población mayoritaria en Zonas No Rurales y Zona Rurales de la entidad territorial certificada en educación DEPARTAMENTO DE CUNDINAMARCA, que se identificará como “Proceso de Selección No. 2157 de 2021– Directivos Docentes y Docentes”.

PARÁGRAFO. Hace parte integral del presente Acuerdo, el Anexo que contiene de manera detallada las Especificaciones Técnicas de cada una de las etapas del proceso de selección que se convoca. Por consiguiente, en los términos de los artículos 2.4.1.1.5. y 2.4.1.7.2.3. del Decreto Único Reglamentario 1075 de 2015, este Acuerdo y su Anexo son normas reguladoras de este proceso de selección y obligan tanto a la entidad objeto del mismo como a la CNSC, al Instituto Colombiano para la Evaluación de la Educación – ICFES o en su defecto a la Institución de Educación Superior que lo desarrolle y a los participantes inscritos”

ARTÍCULO 2. – Modificar el artículo 3 del Acuerdo CNSC No. 20212000021166 de 2021, para el Proceso de Selección No. 2157 de 2021, en lo concerniente a la estructura del proceso de selección, el cual quedará así:

“ARTÍCULO 3. ESTRUCTURA DEL PROCESO. Conforme lo establecido por los artículos 2.4.1.1.3 y 2.4.1.7.2.2. del Decreto Único Reglamentario 1075 de 2015, el presente proceso de selección tendrá las siguientes etapas, de acuerdo a las zonas en donde se encuentren ubicados los empleos en vacancia definitiva ofertados:

A. ZONAS NO RURALES

- a) Adopción del acto de convocatoria y divulgación.
- b) Inscripción y publicación de admitidos a las pruebas.
- c) Aplicación de la prueba de aptitudes y competencias básicas y la prueba psicotécnica.
- d) Publicación de los resultados individuales de la prueba de aptitudes y competencias básicas, de la prueba psicotécnica, y atención de las reclamaciones que presenten los aspirantes.
- e) Recepción de documentos, publicación de verificación de requisitos y atención de las reclamaciones que presenten los aspirantes.
- f) Aplicación de las pruebas de valoración de antecedentes y de entrevista a los aspirantes que cumplieron requisitos mínimos para el cargo.
- g) Publicación de resultados de las pruebas de valoración de antecedentes y de entrevista, y atención de las reclamaciones.
- h) Consolidación de los resultados de las pruebas del concurso, publicación y aclaraciones.
- i) Conformación, adopción y publicación de lista de elegibles.

B. ZONAS RURALES

- a) Convocatoria.
- b) Inscripciones.
- c) Aplicación de la prueba de conocimientos específicos y pedagógicos, y de la prueba psicotécnica.
- d) Publicación de resultados de las pruebas y reclamaciones.
- e) Recepción de documentos, verificación de requisitos, publicación y reclamaciones.
- f) Valoración de antecedentes, publicación y reclamaciones.
- g) Publicación de resultados consolidados y aclaraciones.
- h) Elaboración de la lista de elegibles.”

ARTÍCULO 3. – Modificar el artículo 5 del Acuerdo CNSC No. 20212000021166 de 2021, para el Proceso de Selección No. 2157 de 2021, en lo concerniente a las normas que rigen el proceso, el cual quedará así:

“Por el cual se modifica el Acuerdo No. 20212000021166 de 2021, modificado por el Acuerdo No 215 de 2022, en el marco del Proceso de Selección No. 2157 de 2021 correspondiente a la entidad territorial certificada en educación
DEPARTAMENTO DE CUNDINAMARCA”

“ARTÍCULO 5. NORMAS QUE RIGEN EL PROCESO DE SELECCIÓN. El proceso de selección que se convoca mediante el presente Acuerdo, se regirá de manera especial por la Ley 115 de 1994, la Ley 715 de 2001, el Decreto Ley 1278 de 2002, el Decreto Ley 760 de 2005, la Ley 1033 de 2006, el Decreto Único Reglamentario 1075 de 2015 del Sector Educación, adicionado por los Decretos 915 de 2016 y 574 de 2022, la Resolución No. 3842 del 18 de marzo de 2022, esto es, el Manual de Funciones, Requisitos y Competencias para los cargos Docentes y Directivos Docentes y del Sistema Especial de Carrera Docente, lo dispuesto en este Acuerdo y su Anexo y por las demás normas que las adicionen, modifiquen o sustituyan. Así mismo, en caso de presentarse diferencias entre dicho Manual y la ley, prevalecerán las disposiciones contenidas en la norma superior.

PARÁGRAFO. En cumplimiento de lo dispuesto por el artículo 2 de la Ley 2039 del 27 de julio de 2020 y la Ley 2043 del 27 de julio de 2020, se aplicarán los lineamientos definidos para el efecto en el criterio unificado “Verificación de requisitos mínimos y prueba de valoración de antecedentes de los aspirantes inscritos en los procesos de selección que realiza la CNSC para proveer vacantes definitivas de cargos de carrera administrativa” y sus complementaciones.

ARTÍCULO 4. – Modificar el artículo 6 del Acuerdo CNSC 20212000021166 de 2021, para el Proceso de Selección No. 2157 de 2021, en lo concerniente a la financiación del proceso de selección, el cual quedará así:

“ARTÍCULO 6. FINANCIACIÓN. De conformidad con lo dispuesto por los artículos 2.4.1.1.9 y 2.4.1.7.2.8 del Decreto Único Reglamentario 1075 de 2015 del Sector Educación, con el fin de sufragar los costos que conlleva la realización del presente concurso de mérito de que trata el presente capítulo, las fuentes para su financiación son las siguientes:

6.1 A cargo de los aspirantes. El monto recaudado por concepto del pago de los derechos de participación, en cualquiera de los empleos ofertados (Docente o Directivo Docente) se cobrará el valor de un salario y medio mínimo legal diario vigente (1.5 SMLDV), con fundamento en lo señalado por el artículo 9 de la Ley 1033 de 2006.

Este pago se deberá realizar en la forma establecida en el artículo 12 de este Acuerdo y en las fechas que la CNSC determine, las cuales serán publicadas oportunamente en su sitio Web www.cnsc.gov.co y/o el enlace de SIMO (<https://simo.cnsc.gov.co/>)”

6.2. A cargo de la entidad territorial certificada en educación DEPARTAMENTO DE CUNDINAMARCA: El monto equivalente a la diferencia entre el costo total del concurso de méritos, menos el monto recaudado por concepto del pago de los derechos de participación que hagan los aspirantes a este proceso.”

ARTÍCULO 5. – Modificar el artículo 7 del Acuerdo CNSC 20212000021166 de 2021, para el Proceso de Selección No. 2157 de 2021, en lo concerniente a los requisitos generales de participación y las causales de exclusión del proceso, el cual quedará así:

“ARTÍCULO 7. REQUISITOS GENERALES DE PARTICIPACIÓN Y CAUSALES DE EXCLUSIÓN. Podrán participar en el concurso de docentes y directivos docentes, los ciudadanos colombianos que reúnan los requisitos señalados en el artículo 116 de la Ley 115 de 1994 y en los artículos 3º y 10 del Decreto Ley 1278 de 2002, así como en el Manual de Funciones, Requisitos y Competencias, expedido por el Ministerio de Educación Nacional.

De otra parte, los requisitos generales que los aspirantes deben cumplir para participar en este proceso de selección y las causales de exclusión del mismo, son las siguientes:

7.1. Para participar en este proceso de selección se requiere:

1. Ser ciudadano(a) colombiano(a) mayor de edad.
2. Registrarse en el SIMO
3. Aceptar en su totalidad las reglas establecidas para este proceso de selección, al formalizar su inscripción a través de SIMO.

4. Cumplir con los requisitos mínimos del cargo que escoja el aspirante de la OPEC, de acuerdo con lo establecido en el Manual de Funciones, Requisitos y Competencias para los cargos Docentes y Directivos Docentes y del Sistema Especial de Carrera Docente.
5. No encontrarse incurso dentro de las causales constitucionales y legales de inhabilidad e incompatibilidad o prohibiciones para desempeñar empleos públicos, que persistan al momento de posesionarse en el evento de ocupar una posición de elegibilidad como resultado del proceso de selección.
6. Inscribirse solamente a una de las vacantes ofertada en el presente proceso de selección, teniendo en cuenta su caracterización entre No Rural y Rural.
7. Para inscribirse en el concurso de méritos para la provisión de empleos docentes y directivos docentes, se deberá acreditar título de Normalista Superior expedido por una de las Escuelas Normales Superiores, con autorización del programa de formación complementario por parte del Ministerio de Educación Nacional, o de Licenciado en Educación u otro título profesional expedido por una institución universitaria, nacional o extranjera, académicamente habilitada para ello, que acrediten el cumplimiento de los requisitos establecidos en el Manual de Funciones, Requisitos y Competencias vigente, proferido por el Ministerio de Educación Nacional.
8. Los demás requisitos establecidos en normas legales y reglamentarias vigentes.

7.2. Son causales de exclusión de este proceso de selección:

1. Aportar documentos falsos o adulterados para su inscripción.
2. No ser ciudadano(a) colombiano(a) o ser menor de edad.
3. No cumplir o no acreditar los requisitos mínimos del empleo al cual se inscribe el aspirante, establecidos en el Manual de Funciones, Requisitos y Competencias, con base en el cual se realiza este proceso de selección, transcritos en la correspondiente OPEC.
4. No presentar o no superar las pruebas de carácter eliminatorio establecidas para el proceso de selección.
5. Ser suplantado por otra persona para la presentación de las pruebas previstas en el concurso abierto de méritos.
6. Realizar acciones para cometer fraude u otras irregularidades en el proceso de selección.
7. Transgredir las disposiciones contenidas tanto en el presente Acuerdo y su Anexo como en los demás documentos que reglamenten las diferentes etapas del proceso de selección.
8. Conocer y/o divulgar las pruebas a aplicar en este Proceso de Selección.
9. Presentarse en estado de embriaguez o bajo los efectos de sustancias psicoactivas a las pruebas previstas en este Proceso de Selección.
10. Renunciar voluntariamente en cualquier momento a continuar en este Proceso de Selección.

Las anteriores causales de exclusión serán aplicadas al aspirante en cualquier momento del proceso de selección, cuando se compruebe su ocurrencia, sin perjuicio de las acciones judiciales, disciplinarias, penales y/o administrativas a que haya lugar.

PARÁGRAFO 1. El trámite y cumplimiento de las disposiciones previstas en esta normativa será responsabilidad exclusiva del aspirante. La inobservancia de lo señalado en los numerales anteriores de los requisitos de participación será impedimento para continuar en el proceso o tomar posesión del cargo.

PARÁGRAFO 2. En virtud de la presunción de buena fe de que trata el artículo 83 de la Constitución Política, el aspirante se compromete a suministrar en todo momento información veraz. Las anomalías, inconsistencias y/o falsedades en la información, documentación y/o en las pruebas, o intento de fraude, podrá conllevar a las sanciones legales y/o administrativas a que haya lugar, y/o a la exclusión del proceso de selección en el estado en que éste se encuentre.

PARÁGRAFO 3. En el evento en que las medidas adoptadas por las autoridades nacionales y/o locales para prevenir y mitigar el contagio por el COVID-19 se encuentren vigentes a la fecha de presentación de las Pruebas Escritas y Acceso a Pruebas, los aspirantes citados a las mismas deberán acudir al lugar de su aplicación con los elementos de bioseguridad establecidos en tales medidas (tapabocas y/u otros) y cumplir estrictamente los protocolos que se definan para esta etapa. A quienes incumplan con lo establecido en este parágrafo no se les permitirá el ingreso al sitio de aplicación de las referidas pruebas."

“Por el cual se modifica el Acuerdo No. 20212000021166 de 2021, modificado por el Acuerdo No 215 de 2022, en el marco del Proceso de Selección No. 2157 de 2021 correspondiente a la entidad territorial certificada en educación DEPARTAMENTO DE CUNDINAMARCA”

ARTÍCULO 6. – Modificar el artículo 8 del Acuerdo CNSC No. 20212000021166 de 2021, modificado por el artículo 1° del Acuerdo CNSC No. 215 de 2022, para el Proceso de Selección No. 2157 de 2021, en lo concerniente a los empleos y vacantes definitivas convocadas, el cual quedará así:

“**ARTÍCULO 8. EMPLEOS CONVOCADOS.** Los empleos en vacancia definitiva de la OPEC, de la entidad territorial certificada en educación DEPARTAMENTO DE CUNDINAMARCA que se convocan para este proceso de selección son los siguientes, discriminadas entre Zonas No Rurales y Rurales:

A. Zonas No Rurales

Empleo	Cargo	No. Vacantes
Directivo	Coordinador	34
Docente	Rector	25
Total, Directivo Docente		59
Docente de Aula	Docente de Área Ciencias Económicas y Políticas	2
	Docente de Área Ciencias Naturales Física	18
	Docente de Área Ciencias Naturales Química	5
	Docente de Área Ciencias Naturales Educación Ambiental	8
	Docente de Área Ciencias Sociales, Historia, Geografía, Constitución Política Democracia.	45
	Docente de Área Educación Artística - Artes Plásticas	8
	Docente de Área Educación Artística - Danzas	4
	Docente de Área Educación Artística - Música	20
	Docente de Área Educación Ética y Valores Humanos	17
	Docente de Área Educación Física, Recreación Deporte	16
	Docente de Área Educación Religiosa	16
	Docente de Área Filosofía	1
	Docente de Área Humanidades Lengua Castellana	69
	Docente de Área Idioma Extranjero Inglés	58
	Docente de Área Matemáticas	67
	Docente de Área Tecnología Informática	17
Docente de Preescolar	34	
Docente de Primaria	72	
Docente Orientador	Docente Orientador	13
Total, Cargos Docentes Convocados		490
Total, Cargos Convocados (Directivos Docentes y Docentes)		549

B. Zonas Rurales

Empleo	Cargo	No. Vacantes
Directivo	Coordinador	6
Docente	Rector	21
Total, Directivo Docente		27
Docente de Aula	Docente de Área Ciencias Económicas y Políticas	1
	Docente de Área Ciencias Naturales Física	15
	Docente de Área Ciencias Naturales Química	23
	Docente de Área Ciencias Naturales y Educación Ambiental	5

“Por el cual se modifica el Acuerdo No. 20212000021166 de 2021, modificado por el Acuerdo No 215 de 2022, en el marco del Proceso de Selección No. 2157 de 2021 correspondiente a la entidad territorial certificada en educación DEPARTAMENTO DE CUNDINAMARCA”

Empleo	Cargo	No. Vacantes
	Docente de Área Ciencias Sociales, Historia, Geografía, Constitución Política y Democracia.	51
	Docente de Área Educación Artística - Artes Escénicas	1
	Docente de Área Educación Artística - Artes Plásticas	4
	Docente de Área Educación Artística - Danzas	2
	Docente de Área Educación Artística - Música	7
	Docente de Área Educación Ética Valores Humanos	4
	Docente de Área Educación Física, Recreación Deporte	25
	Docente de Área Educación Religiosa	5
	Docente de Área Filosofía	2
	Docente de Área Humanidades y Lengua Castellana	76
	Docente de Área Idioma Extranjero Inglés	55
	Docente de Área Matemáticas	58
	Docente de Área Tecnología Informática	15
	Docente de Preescolar	30
	Docente de Primaria	493
Docente Orientador	Docente Orientador	1
Total, Cargos Docentes Convocados		873
Total, Cargos Convocados (Directivos Docentes y Docentes)		900

PARÁGRAFO 1. La OPEC que forma parte integral del presente Acuerdo, ha sido suministrada y certificada por la entidad territorial DEPARTAMENTO DE CUNDINAMARCA y es de su responsabilidad exclusiva.

Las consecuencias derivadas de la inexactitud, equivocación o falsedad de la información reportada por la aludida entidad serán de su entera responsabilidad, por lo que la CNSC queda exenta de cualquier clase de responsabilidad frente a terceros por tal información. En caso de existir diferencias entre la OPEC certificada en SIMO por la entidad y el referido Manual de Funciones, Requisitos y Competencias, prevalecerá este último, por consiguiente, la OPEC se corregirá con observancia en lo establecido en el Manual de Funciones, Requisitos y Competencias. Así mismo, en caso de presentarse diferencias entre dicho Manual y la ley, prevalecerán las disposiciones contenidas en la norma superior.

PARÁGRAFO 2. Es responsabilidad del Gobernador, Alcalde o el Secretario de educación, siempre que tenga delegada la competencia de nominación, informar mediante comunicación oficial a la CNSC, antes del inicio de la Etapa de Inscripciones de este proceso de selección, cualquier modificación que requiera realizar a la información registrada en SIMO con ocasión del ajuste del Manual de Funciones, Requisitos y Competencias para las vacantes de los empleos reportados o de movimientos en la respectiva planta de personal. En todos los casos, los correspondientes ajustes a la OPEC registrada en SIMO deben ser realizados por la misma entidad, igualmente, antes del inicio de la referida Etapa de Inscripciones. Con esta misma oportunidad, debe realizar los ajustes que la CNSC le solicite por imprecisiones que llegase a identificar en la OPEC registrada. Iniciada la Etapa de Inscripciones y hasta la culminación del Período de Prueba de los posesionados en uso de las respectivas Listas de Elegibles, el Gobernador, Alcalde o el Secretario de Educación de la entidad pública no puede modificar la información registrada en SIMO para este proceso de selección.

PARÁGRAFO 3. Los ajustes a la información registrada en SIMO de los empleos reportados en la OPEC, que la entidad solicite con posterioridad a la aprobación de este Acuerdo y antes de que inicie la correspondiente Etapa de Inscripciones, los cuales no modifiquen la cantidad de empleos o de vacantes reportadas, ni ninguna otra información contenida en los artículos del presente Acuerdo en los que se define la OPEC o las reglas que rigen este proceso de selección, se tramitarán conforme lo establecido en el numeral 5 del artículo 14 del Acuerdo No. CNSC-2073 de 2021 o en la norma que lo modifique o sustituya.

PARÁGRAFO 4. Bajo su exclusiva responsabilidad, el aspirante deberá consultar los empleos a proveer mediante este proceso de selección en la OPEC registrada por dicha entidad, información que se encuentra publicada en el sitio Web de la CNSC www.cnsc.gov.co, enlace SIMO.

PARÁGRAFO 5. Los aspirantes únicamente podrán inscribirse a una (1) vacante de las ofertadas en el presente proceso de selección, de acuerdo a la ubicación en Zonas No Rurales y Rurales, de conformidad con lo dispuesto en el parágrafo del artículo 2.4.1.7.2.7 del Decreto Único Reglamentario 1075 de 2015 del Sector Educación.”

ARTÍCULO 7. – Modificar el artículo 9 del Acuerdo CNSC No. 20212000021166 de 2021, para el Proceso de Selección No. 2157 de 2021, en lo concerniente a la divulgación, el cual quedará así:

“**ARTÍCULO 9. DIVULGACIÓN.** El presente Acuerdo y su Anexo se divulgarán en el sitio web www.cnsc.gov.co y/o enlace SIMO, y en el sitio web de la entidad territorial certificada en Educación, a partir de la fecha que establezca la CNSC, y permanecerán publicados durante el desarrollo del mismo, conforme a lo dispuesto en los artículos 2.4.1.1.6. y 2.4.1.7.2.4 del Decreto Único Reglamentario 1075 de 2015 del Sector Educación.

PARAGRAFO 1. La divulgación de la OPEC y su apertura para que pueda ser consultada por los ciudadanos interesados se iniciará por lo menos con cinco (5) días calendario de antelación al inicio de inscripciones.

PARÁGRAFO 2. Es responsabilidad de la entidad para la que se realiza el presente proceso de selección, la publicación en su sitio web del presente Acuerdo, su Anexo y sus modificaciones.”

ARTÍCULO 8. – Modificar el artículo 13 del Acuerdo CNSC No. 20212000021166 de 2021, para el Proceso de Selección No. 2157 de 2021, en lo concerniente a las pruebas a aplicar, su carácter y ponderación, el cual quedará así:

“**ARTÍCULO 13. PRUEBAS A APLICAR, CARÁCTER Y PONDERACIÓN.** Las pruebas a aplicar en el presente proceso de selección serán las establecidas por la normatividad vigente para cada una de las modalidades del mismo, conforme se señala a continuación:

A. Zonas No Rurales:

De conformidad con los artículos 2.4.1.1.10, 2.4.1.1.11 y 2.4.1.1.13 del Decreto Único Reglamentario 1075 de 2015, subrogado por el artículo 1 del Decreto Reglamentario 915 de 2016, las pruebas a aplicar en el presente proceso de selección son las de aptitudes y competencias básicas y la psicotécnica; la de valoración de antecedentes y entrevista. La prueba de aptitudes y competencias básicas tiene por objeto valorar los niveles de conocimientos de la disciplina, habilidades, destrezas y aptitudes que demuestren los aspirantes del concurso público de méritos y estará orientada a la aplicación de los saberes adquiridos para ejercer debidamente el cargo de docente o directivo docente.

Por su parte, la prueba psicotécnica valorará las actitudes, habilidades, motivaciones e intereses profesionales de los aspirantes en la realización directa de los procesos pedagógicos o de gestión institucional y frente a las funciones del cargo, de acuerdo con lo establecido en los artículos 4º, 5º y 6º del Decreto Ley 1278 de 2002 y en el Manual de Funciones, Requisitos y Competencias para los cargos de Directivos Docentes y Docentes del Sistema Especial de Carrera Docente.

La prueba de aptitudes y competencias básicas, y la prueba psicotécnica serán aplicadas de manera escrita a los aspirantes, por lo que se les denominará pruebas escritas para efectos del presente proceso de selección.

La Prueba de Valoración de Antecedentes tiene por objeto la valoración de la formación y de la experiencia acreditada por el aspirante, adicional a los requisitos mínimos exigidos para el empleo a proveer.

De otra parte, la Prueba de Entrevista permite valorar las competencias comportamentales de cada uno de los aspirantes según el cargo al cual se haya inscrito.

En este contexto, las pruebas que se aplicarán en este proceso de selección por méritos se registrarán por los siguientes parámetros:

Tipo de Prueba	Carácter de la Prueba	Calificación mínima aprobatoria	% Peso Dentro del Puntaje Total	
			Directivo Docente	Docente
Aptitudes y Competencias Básicas	Eliminatoria	60/100 para Docentes	55%	65%
		70/100 para Directivos Docentes		
Psicotécnica	Clasificatoria	N/A	15%	10%
Valoración de Antecedentes	Clasificatoria	N/A	25%	20%
Entrevista	Clasificatoria	N/A	5%	5%

N/A: No Aplica.

B. Zonas Rurales:

De conformidad con los artículos 2.4.1.7.2.10 y 2.4.1.7.2.14 del Decreto Único Reglamentario 1075 de 2015, adicionado de manera transitoria por el artículo 1 del Decreto Reglamentario 574 de 2022, las pruebas a aplicar en el presente proceso de selección son las de conocimientos específicos y pedagógicos, la prueba psicotécnica y la de valoración de antecedentes. La prueba de específicos y pedagógicos tiene por objeto valorar los niveles de conocimientos, habilidades, destrezas y actitudes que demuestren los aspirantes y estará orientada a la aplicación de los saberes adquiridos para ejercer debidamente el cargo de docente o directivo docente.

Por su parte, la prueba psicotécnica valorará las actitudes, habilidades, motivaciones e intereses profesionales de los aspirantes en la realización directa de los procesos pedagógicos o de gestión institucional, así como en relación con las funciones del cargo, de acuerdo con lo establecido en los artículos 4º, 5º y 6º del Decreto Ley 1278 de 2002 y en el Manual de Funciones, Requisitos y Competencias para los cargos de Directivos Docentes y Docentes del Sistema Especial de Carrera Docente.

La prueba de conocimientos específicos y pedagógicos, y la prueba psicotécnica serán aplicadas de manera escrita a los aspirantes, por lo que se les denominará pruebas escritas para efectos del presente proceso de selección.

La Prueba de Valoración de Antecedentes tiene por objeto la valoración de la formación y de la experiencia acreditada por el aspirante, adicional a los requisitos mínimos exigidos para el empleo a proveer.

En este contexto, las pruebas que se aplicarán en este proceso de selección por méritos se registrarán por los siguientes parámetros:

Tipo de Prueba	Carácter de la Prueba	Calificación mínima aprobatoria	% Peso Dentro del Puntaje Total	
			Directivo Docente	Docente

“Por el cual se modifica el Acuerdo No. 20212000021166 de 2021, modificado por el Acuerdo No 215 de 2022, en el marco del Proceso de Selección No. 2157 de 2021 correspondiente a la entidad territorial certificada en educación
DEPARTAMENTO DE CUNDINAMARCA”

Tipo de Prueba	Carácter de la Prueba	Calificación mínima aprobatoria	% Peso Dentro del Puntaje Total	
			Directivo Docente	Docente
Prueba de conocimientos específicos y pedagógicos	Eliminatoria y Clasificatoria	60/100 para Docentes	55%	70%
		70/100 para Directivos Docentes		
Psicotécnica	Clasificatoria	N/A	15%	10%
Valoración de Antecedentes	Clasificatoria	N/A	30%	20%

N/A: No Aplica.

PARÁGRAFO 1. En los términos del numeral 3 del artículo 31 de la Ley 909 de 2004, las pruebas aplicadas o a utilizarse en esta clase de procesos de selección tienen carácter reservado. Sólo serán de conocimiento de las personas que indique la CNSC en desarrollo de los procesos de reclamación.

PARÁGRAFO 2. La prueba de aptitudes y competencias básicas, para las zonas no rurales, y la prueba de conocimientos específicos y pedagógicos, para las zonas rurales, son las únicas pruebas del proceso de selección que tienen un carácter eliminatorio. Su calificación mínima aprobatoria es la señalada anteriormente para cada una de sus modalidades y dependiendo el tipo de cargo docente o directivo docente. En este contexto, los aspirantes que no obtengan la calificación mínima aprobatoria no podrán continuar participando en el proceso de selección. Los resultados de los inscritos que superen la mencionada prueba, serán ponderados con base en el peso porcentual dentro del puntaje total del concurso, según lo señalado en la tabla anterior.”

ARTÍCULO 9. – Modificar el artículo 14 del Acuerdo CNSC No. 20212000021166 de 2021, para el Proceso de Selección No. 2157 de 2021, en lo concerniente a las pruebas escritas, el cual quedará así:

“**ARTÍCULO 14. PRUEBAS ESCRITAS.** Las especificaciones técnicas, la citación y las ciudades de presentación de las pruebas escritas a aplicar en el proceso de selección se encuentran definidas en el numeral 2 del Anexo del presente Acuerdo.

PARÁGRAFO. De conformidad con las especificaciones del Anexo de este Acuerdo, la(s) fecha(s) y hora(s) de presentación de las Pruebas Escritas y su acceso de que trata este artículo, no se reprogramarán por causa de situaciones particulares, casos fortuitos o de fuerza mayor que presenten los participantes, pues al tratarse de pruebas masivas que se aplican a todos los aspirantes en una misma jornada, se deben garantizar los principios de igualdad frente a todos los que participan en este proceso de selección, de prevalencia del interés general sobre el particular, de economía y de celeridad, principios esenciales en un Estado Social de Derecho y, particularmente, en estos concursos de méritos. Esta regla se entiende aceptada por los aspirantes con su inscripción a este proceso de selección.”

ARTÍCULO 10. – Modificar el artículo 15° del Acuerdo CNSC No. 20212000021166 de 2021, para el Proceso de Selección No. 2157 de 2021, en lo concerniente a la publicación de resultados y reclamaciones en contra de las pruebas escritas, el cual quedará así:

“**ARTÍCULO 15. PUBLICACIÓN DE RESULTADOS Y RECLAMACIONES DE LAS PRUEBAS ESCRITAS.** La información sobre la publicación de los resultados de las pruebas escritas, así como el trámite de las reclamaciones que tales resultados generen se debe consultar en los numerales 2.6 y 2.7 del Anexo del presente Acuerdo.

PARAGRAFO 1. En el evento en que las medidas adoptadas por las autoridades nacionales y/o locales para prevenir y mitigar el contagio por el COVID-19 se encuentren vigentes a la fecha del acceso a Pruebas, previstas para este proceso de selección, los aspirantes citados

“Por el cual se modifica el Acuerdo No. 20212000021166 de 2021, modificado por el Acuerdo No 215 de 2022, en el marco del Proceso de Selección No. 2157 de 2021 correspondiente a la entidad territorial certificada en educación
DEPARTAMENTO DE CUNDINAMARCA”

a las mismas deberán acudir al lugar de su aplicación con los elementos de bioseguridad establecidos en tales medidas (tapabocas y/u otros) y cumplir estrictamente los protocolos que se definan para esta etapa. A quienes incumplan con lo establecido en este parágrafo no se les permitirá el ingreso al sitio de acceso a las referidas pruebas.

PARÁGRAFO 2. De conformidad con las especificaciones del Anexo de este Acuerdo, la(s) fecha(s) y hora(s) de Acceso a las Pruebas Escritas de que trata este artículo, no se reprogramarán por causa de situaciones particulares, casos fortuitos o de fuerza mayor que presenten los participantes, pues al tratarse de pruebas masivas que se aplican a todos los aspirantes en una misma jornada, se deben garantizar los principios de igualdad frente a todos los que participan en este proceso de selección, de prevalencia del interés general sobre el particular, de economía y de celeridad, principios esenciales en un Estado Social de Derecho y, particularmente, en estos concursos de méritos. Esta regla se entiende aceptada por los aspirantes con su inscripción a este proceso de selección.”

ARTÍCULO 11. – Modificar el artículo 16 del Acuerdo CNSC No. 20212000021166 de 2021, para el Proceso de Selección No. 2157 de 2021, en lo concerniente a la verificación de requisitos mínimos, el cual quedará así:

“**ARTÍCULO 16. VERIFICACIÓN DE REQUISITOS MÍNIMOS.** La verificación del cumplimiento de los requisitos mínimos exigidos en el Manual de Funciones, Requisitos y Competencias adoptado mediante la Resolución No. 3842 de 2022, transcritos en cada OPEC, se realizará a los aspirantes a empleos docentes y directivos docentes que hayan superado la prueba de aptitudes y competencias básicas, para las zonas no rurales, y la prueba de conocimientos específicos y pedagógicos, para las zonas rurales.

La verificación del cumplimiento de los requisitos mínimos, se hará con base en la documentación que registraron en SIMO **hasta el último día de la etapa de inscripciones**, conforme al último “*Reporte de inscripción*” generado por el sistema.

Se aclara que la verificación de requisitos mínimos no es una prueba ni un instrumento de selección, sino una condición obligatoria de orden constitucional y legal. El aspirante que no acredite el cumplimiento de los requisitos mínimos del empleo al cual se inscribió, será retirado en cualquier etapa del proceso de selección.

Para el cumplimiento de los requisitos mínimos únicamente se tendrán en cuenta los Títulos y certificaciones de experiencia obtenidos y cargados en el SIMO, en las fechas establecidas por la CNSC.

Los aspirantes que acrediten cumplir con estos requisitos serán admitidos al proceso de selección y quienes no, serán inadmitidos y no podrán continuar en el mismo.”

ARTÍCULO 12. – Modificar el artículo 19 del Acuerdo CNSC No. 20212000021166 de 2021, para el Proceso de Selección No. 2157 de 2021, en lo concerniente a la prueba de valoración de antecedentes, el cual quedará así:

“**ARTÍCULO 19. PRUEBA DE VALORACIÓN DE ANTECEDENTES.** Se aplicará únicamente a los aspirantes que hayan superado la prueba de aptitudes y competencias básicas, para las zonas no rurales, y la prueba de conocimientos específicos y pedagógicos, para las zonas rurales, y cumplan con la etapa de Verificación de Requisitos Mínimos. Las especificaciones técnicas de esta prueba, de acuerdo a cada una de las modalidades, se encuentran definidas en el numeral 5 del Anexo del presente Acuerdo.

PARÁGRAFO. De conformidad con lo señalado por el artículo 2.4.1.7.2.14 del Decreto Único Reglamentario 1075 de 2015, adicionado de manera transitoria por el artículo 1 del Decreto Reglamentario 574 de 2022, la valoración de antecedentes para los aspirantes inscritos en alguna de las vacantes definitivas caracterizadas como rurales, tendrá en cuenta criterios diferenciadores que den un mayor reconocimiento a la experiencia docente en las zonas rurales. De esta manera, las tablas de valoración de antecedentes para las vacantes de docentes y directivos docentes en zonas rurales, serán diferentes a las adoptadas para las vacantes de docentes y directivos docentes en zonas no rurales.”

ARTÍCULO 13 – Modificar el artículo 21 del Acuerdo CNSC No. 20212000021166 de 2021, para el Proceso de Selección No. 2157 de 2021, en lo concerniente a la prueba de entrevista, el cual quedará así:

“ARTÍCULO 21. PRUEBA DE ENTREVISTA: Se aplicará únicamente a los aspirantes que hayan superado la Prueba de Aptitudes y Competencias Básicas y cumplan con la etapa de Verificación de Requisitos Mínimos. Las especificaciones técnicas de esta prueba se encuentran definidas en el numeral 6 del Anexo del presente Acuerdo.

PARÁGRAFO 1. La prueba de entrevista es de exclusiva aplicación a los aspirantes inscritos en uno (1) de los empleos ofertados caracterizados como no rurales.

PARÁGRAFO 2. De conformidad con las especificaciones del Anexo de este Acuerdo, la(s) fecha(s) y hora(s) de presentación de la Prueba de Entrevista y su acceso de que trata este artículo, no se reprogramarán por causa de situaciones particulares, casos fortuitos o de fuerza mayor que presenten los participantes, pues al tratarse de pruebas masivas que se aplican a todos los aspirantes en una misma jornada, se deben garantizar los principios de igualdad frente a todos los que participan en este proceso de selección, de prevalencia del interés general sobre el particular, de economía y de celeridad, principios esenciales en un Estado Social de Derecho y, particularmente, en estos concursos de méritos. Esta regla se entiende aceptada por los aspirantes con su inscripción a este proceso de selección.”

ARTÍCULO 14. – Modificar el artículo 25 del Acuerdo CNSC No. 20212000021166 de 2021, para el Proceso de Selección No. 2157 de 2021, en lo concerniente a la conformación y adopción de lista de elegibles, el cual quedará así:

“ARTÍCULO 25. CONFORMACIÓN Y ADOCIÓN DE LISTAS DE ELEGIBLES. La CNSC con base en los resultados de las pruebas aplicadas en el concurso y mediante acto administrativo, conformará en estricto orden de puntaje final la lista de elegibles territorial para cada uno de los cargos de docentes y directivos docentes convocados en cada entidad territorial certificada en educación, de acuerdo a la zona en donde haya sido ofertado.

Las listas de elegibles territoriales incluirán la posición, los nombres y apellidos, el número de documento de identidad y el puntaje final consolidado obtenido por cada aspirante, el cual se expresará en escala de cero (0) a cien (100) puntos, con una parte entera y dos (2) decimales.”

ARTÍCULO 15. – Modificar el artículo 26 del Acuerdo CNSC No. 20212000021166 de 2021, para el Proceso de Selección No. 2157 de 2021, en lo concerniente a los criterios de desempate en las listas de elegibles, el cual quedará así:

“ARTÍCULO 26. DESEMPATE EN LAS LISTAS DE ELEGIBLES. Cuando dos o más aspirantes obtengan puntajes totales iguales, en la correspondiente Lista de Elegibles ocuparán la misma posición en condición de empatados. En estos casos, para determinar quién debe seleccionar en primer lugar, se deberá realizar el desempate, para lo cual se tendrán en cuenta los siguientes criterios, en su orden:

1. Con el aspirante que se encuentre en situación de discapacidad.
2. Con quien ostente derechos en carrera administrativa.
3. Con el aspirante que demuestre la calidad de víctima, conforme a lo descrito en el artículo 131 de la Ley 1448 de 2011.
4. Con quien demuestre haber cumplido con el deber de votar en las elecciones inmediatamente anteriores, en los términos señalados en el artículo 2 numeral 3 de la Ley 403 de 1997.
5. Con quien haya obtenido el mayor puntaje en cada una de las pruebas del concurso, en atención al siguiente orden:
 - a. Prueba de aptitudes y competencias básicas, para las zonas no rurales, y la de conocimientos específicos y pedagógicos, para las zonas rurales.
 - b. Prueba psicotécnica.
 - c. Prueba de Valoración de Antecedentes.

“Por el cual se modifica el Acuerdo No. 20212000021166 de 2021, modificado por el Acuerdo No 215 de 2022, en el marco del Proceso de Selección No. 2157 de 2021 correspondiente a la entidad territorial certificada en educación DEPARTAMENTO DE CUNDINAMARCA”

6. La regla referida a los varones que hayan prestado el servicio militar obligatorio, cuando todos los empatados sean varones.
7. Finalmente, de mantenerse el empate, este se dirimirá a través de sorteo con la presencia de todos los interesados.”

ARTÍCULO 16. – Modificar el artículo 28 del Acuerdo CNSC No. 20212000021166 de 2021, para el Proceso de Selección No. 2157 de 2021, en lo concerniente a la exclusión de las listas de elegibles, el cual quedará así:

“ARTÍCULO 28. EXCLUSIÓN DE LAS LISTAS DE ELEGIBLES. En los términos de los artículos 2.4.1.1.18 y 2.4.1.7.2.19 del Decreto Único Reglamentario 1075 de 2015, en concordancia con el artículo 14 del Decreto Ley 760 de 2005 o de las normas que las adicionen, modifiquen o sustituyan, dentro de los cinco (5) días hábiles siguientes a la publicación de las Listas de Elegibles, la entidad territorial certificada en educación DEPARTAMENTO DE CUNDINAMARCA, podrá solicitar a la CNSC, exclusivamente a través de SIMO, la exclusión de la lista de elegibles de la persona o personas que figuren en ella, cuando previa actuación administrativa y respetando el debido proceso, se haya comprobado cualquiera de los siguientes hechos:

1. Haber sido admitidas al concurso sin reunir los requisitos exigidos en la convocatoria.
2. Haber aportado documentos falsos o adulterados para su inscripción.
3. No haber superado las pruebas con carácter eliminatorio, previstas para el presente proceso de selección.
4. Haber realizado una suplantación en la presentación de las pruebas previstas en el concurso.
5. Haber conocido con anticipación las pruebas aplicadas.
6. Haber realizado acciones para cometer fraude en el concurso.
7. Por las demás causales contenidas en la Constitución y en la Ley.

Las solicitudes de exclusión que se radiquen por un medio diferente al indicado en el presente Acuerdo **no serán tramitadas**.

Recibida una solicitud de exclusión que reúna todos los requisitos anteriormente indicados, la CNSC iniciará la actuación administrativa de que tratan los artículos 2.4.1.1.19 y 2.4.1.7.2.20 del Decreto Único Reglamentario 1075 de 2015, en concordancia con el artículo 16 del Decreto Ley 760 de 2005, o las normas que las adicionen, modifiquen o sustituyan, y esta se comunicará por escrito al interesado para que intervenga en la misma. De no encontrarla ajustada a estos requisitos, será rechazada o se abstendrá de iniciar la referida actuación administrativa.

La exclusión de Lista de Elegibles, en caso de prosperar, procede sin perjuicio de las acciones de carácter disciplinario, penal o de otra índole a que hubiere lugar.”

ARTÍCULO 17. – Modificar el artículo 34 del Acuerdo 20212000021166 de 2021, para el Proceso de Selección No. 2157 de 2021, en lo concerniente a la validez de las listas de elegibles territoriales, el cual quedará así:

“ARTÍCULO 34. VALIDEZ DE LISTAS DE ELEGIBLES TERRITORIALES. Las Listas de Elegibles deberán ser utilizadas en estricto orden descendente, para proveer únicamente las vacantes definitivas del empleo convocado para el cual se conforma dicha lista, así como para aquellas vacantes generadas a partir del inicio del concurso y durante los dos (2) años siguientes a la firmeza de la misma.

PARÁGRAFO 1. Las Entidades Territoriales Certificadas en Educación, solo podrán hacer el uso de las listas de elegibles para proveer las vacantes definitivas ubicadas en los establecimientos educativos caracterizados como rurales en su jurisdicción, esto conforme al cargo, nivel o área para la cual haya sido conformada

PARÁGRAFO 2. Únicamente para las OPEC de las zonas no rurales, la CNSC, en uso de la competencia prevista en el literal e) el artículo 11 de la Ley 909 de 2004, podrá organizar la conformación y uso del Banco Nacional de Elegibles del sistema especial de carrera docente, el cual será departamentalizado, para efectos de ser utilizado en la provisión de cargos que

“Por el cual se modifica el Acuerdo No. 20212000021166 de 2021, modificado por el Acuerdo No 215 de 2022, en el marco del Proceso de Selección No. 2157 de 2021 correspondiente a la entidad territorial certificada en educación DEPARTAMENTO DE CUNDINAMARCA”

se encuentren en vacancia definitiva y que no pueden ser provistos mediante la lista de elegibles vigente de la respectiva entidad territorial certificada en educación.”

ARTÍCULO 18. – Modificar el artículo 37 del Acuerdo CNSC No. 20212000021166 de 2021, para el Proceso de Selección No. 2157 de 2021, en lo concerniente a los derechos de carrera, derechos laborales y vacancia temporal del empleo del cual es titular en un nuevo periodo de prueba, el cual quedará así:

“ARTÍCULO 37. DERECHOS DE CARRERA, DERECHOS LABORALES Y VACANCIA TEMPORAL DEL EMPLEO DEL CUAL ES TITULAR - PERÍODO DE PRUEBA. El servidor con derechos de carrera que pertenezca al Sistema General o a un Sistema Especial o Específico, administrado y vigilado por la CNSC, que haya superado el concurso y sea nombrado en período de prueba, tiene derecho a que la entidad donde ejerce su cargo de carrera declare la vacancia temporal de su empleo mientras cumple el período de prueba en el empleo Docente o Directivo Docente. Una vez concluido y superado con éxito el período de prueba, para los educadores que traían derechos de carrera procederá su actualización en el escalafón y para los servidores con derechos de carrera en otro sistema general, especial o específico de carrera administrativa procederá la inscripción en el escalafón, previo cumplimiento de los requisitos exigidos para el efecto consagrados en los artículos 2.4.1.1.22. y 2.4.1.7.2.23 del Decreto Único Reglamentario 1075 de 2015.

En caso contrario deberá regresar al empleo en el cual es titular de derechos de carrera.

El educador que tenga derechos de carrera de conformidad con los Decretos 2277 de 1979 o 1278 de 2002, dentro de los dos (2) días siguientes, contados a partir de que quede en firme la calificación del período de prueba, debe manifestar por escrito a la respectiva entidad territorial certificada en educación si acepta o no continuar en el nuevo cargo.

En caso de continuar en el nuevo cargo, la Secretaría de Educación de la respectiva entidad territorial certificada, dentro de los tres (3) días siguientes a la comunicación de que trata el inciso anterior, deberá oficiar a la Secretaría de Educación de la entidad territorial de origen del educador para que decrete vacancia definitiva del cargo que se encontraba en vacancia temporal.

En caso de no continuar en el nuevo cargo, el educador deberá reintegrarse a su cargo de carrera docente ante la entidad territorial certificada de origen, dentro de los tres (3) días siguientes a la comunicación de que trata el inciso cuarto del presente artículo.

De haber obtenido una calificación no satisfactoria, el educador deberá reintegrarse a su cargo inicial en un plazo máximo de tres (3) días hábiles.

PARÁGRAFO 1. Los educadores con derechos de carrera, regidos por el Decreto 2277 de 1979 o por el Decreto Ley 1278 de 2002, que superen este proceso de selección y sean nombrados en período de prueba, conservarán sin solución de continuidad, sus condiciones laborales. Su cargo de origen sólo podrá ser provisto de manera temporal hasta tanto el servidor supere el período de prueba en el nuevo cargo. Si no supera el período de prueba, regresará a su cargo de origen.

PARÁGRAFO 2. Durante el periodo de prueba, el docente o directivo docente no puede ser trasladado, salvo que sea por razones de seguridad, de acuerdo con lo dispuesto en el parágrafo del artículo 2.4.1.7.2.22 del Decreto 574 de 2022, la Sección 2, Capítulo 2, Título 5, Parte 4, Libro 2 del Decreto Único Reglamentario 1075 de 2015.”

ARTÍCULO 19. Las anteriores modificaciones no afectan en su contenido los demás artículos de los Acuerdo CNSC No. 20212000021166 de 2021, modificado por el Acuerdo CNSC No. 215 de 2022, los cuales se mantienen incólumes.

ARTÍCULO 20. - Publicar el presente Acto Administrativo en el sitio web de la Comisión Nacional del Servicio Civil, de conformidad con lo previsto en el artículo 33 de la Ley 909 de 2004 y los artículos 2.4.1.1.6 y 2.4.1.7.2.4 del Decreto Único Reglamentario del Sector Educación 1075 de 2015, subrogado por el artículo 1 del Decreto 915 de 2016, adicionado transitoriamente por el artículo 1 del Decreto 574 de 2022, respectivamente.

"Por el cual se modifica el Acuerdo No. 20212000021166 de 2021, modificado por el Acuerdo No 215 de 2022, en el marco del Proceso de Selección No. 2157 de 2021 correspondiente a la entidad territorial certificada en educación
DEPARTAMENTO DE CUNDINAMARCA"

ARTÍCULO 21. – VIGENCIA. El presente Acuerdo rige a partir de la fecha de su expedición y publicación en el sitio web de la CNSC, de conformidad con lo dispuesto en el inciso final del artículo 33 de la Ley 909 de 2004.

PUBLÍQUESE Y CÚMPLASE

Dado en Bogotá D.C., el 5 de mayo del 2022



MÓNICA MARÍA MORENO BAREÑO
COMISIONADO

Elaboró: CAROL HIBETH PEÑA - CONTRATISTA

Revisó: WILSON ALBERTO MONROY MORA - ASESOR PROCESOS DE SELECCIÓN - DESPACHO DEL COMISIONADO III

DIANA HERLINDA QUINTERO PRECIADO - PROFESIONAL ESPECIALIZADO - DESPACHO DEL COMISIONADO III

Aprobó: DAVID JOSEPH YAVE ROZO PARRA - ASESOR - DESPACHO DEL COMISIONADO III

