

La economía colombiana: Un paciente en recuperación por el Covid-19

Marlen Isabel Redondo Ramírez
Laura Juliana Rodríguez Henao
Laura López Buriticá
Cristian Camilo Duque Gómez

1. Introducción

La emergencia internacional ocasionada por la propagación del virus conocido como el Covid-19 representa cambios en las actividades de la humanidad. La economía, como una de las actividades más importantes de los seres humanos, es una de las áreas que mayor afectación tiene por causa de los cambios generados por el virus. En Colombia y en especial en el eje cafetero hay diferentes condiciones que vale la pena analizar para empezar a dilucidar el impacto de la pandemia en la economía.

La economía colombiana, y más específicamente la de la región del eje cafetero, había presentado situaciones desalentadoras en los últimos años, para el 2019 por fin se atisbaron cifras positivas para la mayoría de las actividades económicas, llegándose a considerar como el “año de recuperación”, y así mismo incrementando la participación de actividades de Turismo en el Producto Interno Bruto de la región, clasificando el mismo como un factor de crecimiento y desarrollo en el Eje Cafetero y altamente generador de empleo.

El desempeño de la economía de la región para el 2020, como la mayoría de aspectos de la actividad humana se ve afectado por el Covid-19, un virus miembro de la familia de los coronavirus, que no solo ha llegado a generar afectaciones en la salud global, sino a cambiar cada aspecto de la vida cotidiana, entre ellas la economía, se dice que este nuevo virus se ha presentado para quedarse, y por eso, se ha hecho necesario adecuarse a sus exigencias para, de esta manera lograr mitigar los graves efectos económicos que se están generando en todo el mundo.

Es en este punto donde se surgen preocupaciones referentes a qué va a suceder después, debido a que uno de los principales retos para la región es lograr una efectiva reactivación económica, considerando que el turismo, es una de las actividades que



resultan más fuertemente afectados, generando una situación preocupante al reducir los puestos de empleo disponibles para la población, al reducir al mismo tiempo los ingresos que estos representaban para el Eje Cafetero, y así mismo al frustrar todas las proyecciones positivas que se tenían para el presente año en este ámbito.

En este orden de ideas, emerge la iniciativa del desarrollo del presente artículo de opinión con el fin de dimensionar los impactos que se van a derivar de la situación de emergencia económica no solo para la economía nacional, sino haciendo especial énfasis en el turismo del Eje Cafetero.

2. Perspectivas Económicas Generales

2.1. Colombia

Colombia no se ha destacado como una de las economías más competitivas y fortalecidas, pese a esto, el país estaba atravesando por un proceso de recuperación económica bastante notable, incluso se proyectaba que, durante el 2020, el comportamiento de la economía estaría regido por un marcado crecimiento económico en todos los aspectos. Sin embargo, estas perspectivas se enmarcan en un principio económico denominado *ceteris paribus*, una expresión usada para realizar una salvedad: Mientras todo lo demás permanezca constante; pero durante este año casi nada ha permanecido constante, por ende, el comportamiento de la economía se verá afectado por una inmensa cantidad de nuevos factores que, hasta ahora, ningún analista económico había considerado.

Frente a lo anterior, la Asociación Nacional de Industriales (ANDI, 2019) afirmó en su informe “Colombia: Balance 2019 y las perspectivas” que a pesar de que el contexto Latinoamericano ha terciado un gran número de dificultades, Colombia ha presentado un comportamiento distinto, pues a partir del año 2018 empezó a presentar unas tasas de

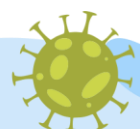

crecimiento, más altas de las que habituaba, las cuales no lograban superar el 2,5%; para el año 2019, este crecimiento fue 3,3%, el crecimiento más alto que ha tenido el país desde el año 2014 y se esperaba que para el 2020 dicho crecimiento alcanzara cifras de 3,6% según las proyecciones del Foro Monetario Internacional.

El año 2019, fue considerado por muchos analistas como “el año de la recuperación” y esto vino acompañado del crecimiento de las diversas actividades económicas, destacándose el alto crecimiento de la agrupación de comercio al por mayor y al por menor; la reparación de vehículos automotores y motocicletas; el transporte y almacenamiento; el alojamiento y servicios de comida, así de las actividades financieras y seguros. Teniendo en cuenta que estos datos son tomados del Departamento Nacional de Planeación y ya se encuentran desestacionalizados.

ACTIVIDAD ECONÓMICA	VARIACIÓN
Agricultura, ganadería, caza, silvicultura y pesca	0.10%
Explotación de minas y canteras	1.22%
Industria manufacturas	0.25%
Suministro de electricidad, gas, vapor y aire acondicionado; Distribución de agua; evacuación y tratamiento de aguas residuales, gestión de desechos y actividades de saneamiento ambiental.	0.69%
Construcción	-0.76%
Comercio al por mayor y al por menor; reparación de vehículos automotores y motocicletas; Transporte y almacenamiento; Alojamientos y servicios de comida.	1.01%
Información y Comunicaciones	0.80%
Actividades financieras y de seguros	1.49%
Actividades inmobiliarias	0.75%
Actividades profesionales, científicas y técnicos; Actividades de servicios administrativos y de apoyo.	0.86%
Administración Pública y Defensa; planes de seguridad social de afiliación obligatoria; Educación; Actividades de atención de la salud humana y de servicios sociales	0.96%
Actividades artísticas, de entretenimiento y recreación y otras actividades de servicios; Actividades de los hogares individuales en calidad de empleadores; actividades no diferenciadas de los hogares individuales como productores de bienes y servicios para uso propio.	0.98%

Ilustración 1. Actividad económica. Fuente. Departamento Administrativo Nacional de Estadística

No obstante, a pesar de que el panorama frente al crecimiento económico era bueno y prometedor para el 2020 los factores se han volcado, los trabajadores son humanos que sin excepción se encuentran en riesgo a causa de un virus altamente peligroso, el ritmo



de la sociedad, del consumo, de la producción han entrado en un estado de emergencia sanitaria, que si bien es inevitable si se quieren salvar las vidas de toda la población, tiene fuertes impactos en la realidad económica del país.

Era imposible no percatarse de algunas situaciones que representaban un gran reto para el país, como los niveles de desempleo, los cuales hasta el año 2018 se habían mantenido con cifras de un solo dígito, sin embargo, el año anterior la cifra registrada fue de 10,5; la meta para este 2020 era lograr reducirla nuevamente y encaminarla por esta senda de tendencia bajista, siendo la pobreza, desigualdad social y la informalidad laboral, la prioridad para garantizar el avance que tanto se buscaba.

Ahora bien, todo lo planteado anteriormente se vio bruscamente interrumpido por la llegada al país de la pandemia del Covid 19, las actividades para contrarrestar los impactos del virus golpearon las esperanzas que había dejado el comportamiento de la economía en el año 2019, y todos deben empezar a visualizar un futuro en el que el mundo será diferente y se orienten grandes esfuerzos para lograr superar la emergencia económica en la cual está declarada el país en los últimos días.

Con respecto al crecimiento económico del mundo, se presentan cifras correspondientes al crecimiento de la economía mundial de un 2,4% para el 2019, no obstante, ante la coyuntura actual de la crisis, el Banco Mundial estima que se puede presentar decrecimiento económico 5,2%, el efecto será peor en las economías desarrolladas, y se pronostica un año con una recesión económica del 2,5% para las economías emergentes (Banco Mundial, 2020). Por otra parte, el mercado laboral también se ve fuertemente afectado, considerando que la tasa de desempleo, la cual se registró para el primer trimestre del año en 12,5%, está muy por encima de lo esperado para este año y del promedio que se venía evidenciando en el país. Adicionalmente, debido a la cuarentena impuesta por el gobierno nacional como medida de contención y



control, una gran porción de la población ha visto grandes afectaciones en sus empleos, especialmente las personas que se identifican dentro de la informalidad laboral, pues además de no poder salir a laborar no tienen ningún tipo de garantías, ni de ingresos adicionales para sobrellevar esta situación.

El Banco Mundial (2020), se pronunció al respecto, afirmando que dos de los principales factores que fomentan el crecimiento económico, son el consumo privado y la inversión, mismos factores que se van a ver significativamente afectados a causa de incertidumbre generada por la pandemia. Por otra parte, la inflación proyectada por el Banco de la República para el presente año fue de 3% aproximadamente, estableciendo un rango de aceptación de hasta el 4%, sin embargo, en este primer trimestre se presentó una inflación con solo 0,28 puntos porcentuales de diferencia con el rango máximo, y existe la posibilidad de que esta se continúe incrementando.

Cabe resaltar que el gobierno nacional ha estado tomando medidas para tratar de mitigar los efectos negativos, como la intención de inyectar liquidez a la economía por medio de la reducción de la tasa de intervención y los encajes bancarios, por medio de un paquete de estímulos fiscales, con el fin de contribuir a la sostenibilidad de las empresas y de la misma manera procurar ayudar a los trabajadores afectados por medio del incremento del gasto público.

Si las cosas salen de la mejor manera, el Banco Mundial considera que en el transcurso del año 2021 al 2022 se podría empezar a normalizar la situación económica, retornando a un crecimiento económico positivo, explicado por el incremento de la inversión, del consumo privado, la disminución del desempleo, entre otros factores implicados que favorecerían directamente a la economía del país.



2.2. Eje Cafetero.

Por otra parte, cada región de Colombia ha vivido de manera distinta la experiencia, teniendo en cuenta que se han tomado diversos tipos de medidas y además el número de infectados es muy fluctuante. Para el caso específico del Eje Cafetero, tal como lo expuso Banco de la República (2020), también se presentaba una situación similar a la evidenciada nacionalmente; en el último trimestre del año 2019 varios indicadores económicos tuvieron un crecimiento, así como las actividades de producción industrial, el transporte regional e internacional, el comercio, las actividades hoteleras y turísticas y la construcción. Por otro lado, también se evidenciaron disminuciones o decrecimientos en lo referente a las actividades de corte agrícola explicada principalmente por la reducción en cuanto a créditos agropecuarios en algunas localidades claves de la región, adicionalmente las importaciones de productos industriales también presentaron cifras menores.

En el informe mencionado anteriormente, se realiza un análisis de las principales actividades económicas en el Eje Cafetero para ese último trimestre del año 2019, a continuación, se expone una breve recopilación de los datos obtenidos.

En el ámbito agropecuario, el único departamento que ostentó un incremento en la oferta agrícola fue Caldas, pues Risaralda y Quindío presentaron afectaciones negativas en cuanto a su despacho de productos hacia el resto del país. El Eje Cafetero en general, tuvo un aproximado de crecimiento en esta actividad, de 2,2% una cifra muy baja comparada con el 18,4% del año anterior, esto, como se mencionó previamente, se debe en gran parte a la reducción que se dio en créditos emitidos por Finagro para el adecuado desarrollo.

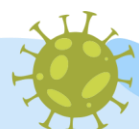

Con respecto a la industria, Según los datos arrojados por la encuesta mensual manufacturera, en Risaralda se demostró un crecimiento promedio anual para el último trimestre del año 2019 de 10,7%, y para Caldas el porcentaje fue de 5,7%.

Posteriormente, se analiza la construcción, la cual es dividida en dos secciones, la residencial y la no residencial, en cuanto a la primera, se presentó una caída de 0,6%, en contraste a la segunda sección la cual evidenció un leve crecimiento. Así mismo, se evidenció una disminución de 36,5% en el área aprobada para construir. No obstante, las ventas de vivienda nueva logró incrementarse en un 13,2%.

Otra actividad a resaltar es la correspondiente al Comercio y Turismo, frente al cual, el Eje Cafetero tuvo un excelente desempeño en ese trimestre analizado, teniendo un nivel de ventas incluso superior al promedio nacional, y se tenían altas expectativas para el año 2020, así mismo se obtuvo que la ocupación hotelera mantuvo un promedio anual de aproximadamente de 43,9%.

En el entorno internacional se evidencio un crecimiento de las exportaciones frente a un marcado descenso de las importaciones, arrojando un saldo para la balanza comercial del Eje Cafetero de un total de US186,2 millones FOB con un crecimiento de 40%.

El Mercado Laboral es un aspecto de suma importancia a la hora de medir el crecimiento de una economía, y es precisamente uno de los factores que mayor impacto va a tener a causa de la emergencia económica por la que se atraviesa en la actualidad. Para el último trimestre del año 2019, se habían presentado cifras alentadoras, entre ellas se pueden resaltar la disminución de la tasa de desempleo de 8,3% y una reducción en la tasa de ocupación de 4,9%. Es preciso resaltar que una gran parte de la población ocupada se encontraba dedicada a actividades de Comercio y Servicios, las cuales reciben un impacto directo de la situación actual, generando altas expectativas con



respecto al incremento regional de la Tasa de Desempleo a causa de los efectos generados por el Covid 19. Así mismo, la informalidad laboral es otro elemento que juega un papel trascendental en tiempos de crisis encontrando que para el trimestre analizado las cifras fueron bastante altas en las ciudades capitales, llegando incluso a 57,7% en Armenia.

Con el fin de procurar dimensionar las consecuencias que el Covid-19 puede generar en la economía del Eje Cafetero, la Cámara de Comercio de Pereira (2020) realizó un informe especial del cual se puede inferir que si bien, el surgimiento de esta situación tiene la capacidad de afectar la economía en forma general, estos efectos son graduales para cada actividad económica, pues en algunos casos se tiene la posibilidad de dar una respuesta acertada para mitigar impactos negativos.

Las actividades económicas que se verán más afectadas son las actividades de alojamiento y servicios de comida y las actividades artísticas, de entretenimiento y Recreación, pues estas dependen exclusivamente del flujo de personas, el cual inevitablemente se restringe como medida de contención, y a pesar de que se procure “volver a la normalidad” va a pasar mucho tiempo para que las personas puedan salir de sus casas con total tranquilidad para llevar a cabo estas prácticas, las cuales han pasado a un segundo plano. Son precisamente estas actividades y algunas otras que se ven igualmente impactadas, las que jalonan el crecimiento económico del Eje Cafetero durante el 2019, lo que significa que su disminución tendrá un impacto en el crecimiento en los próximos años, pues va a disminuir considerablemente, llegando incluso a presentar tasas de crecimiento negativas, entorpeciendo todo el proceso que se venía desarrollando en los últimos años en pro del fortalecimiento económico.

Ahora bien, existen algunas actividades que si bien tienen un impacto muy alto inicialmente, con el tiempo se puede ir contrarrestando, por ejemplo la industria

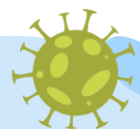

manufacturera y la construcción, en este apartado sucede algo muy interesante y es que en algunas ciudades del Eje Cafetero, como Pereira, La construcción ha sido la actividad elegida para recuperar la economía en los próximos meses, pues esta es una de las actividades económicas más dinámicas y generadoras de ingresos para las empresas que le distribuyen suministros o servicios, también genera un gran número de puestos de trabajo para las personas que necesitan sostener sus familias e incrementar el consumo de bienes básicos de subsistencia.

Aunque la situación actual se muestre desestabilizada por causa de la actual pandemia, existen factores predominantes que permiten prever una recuperación de la economía colombiana a largo plazo y son precisamente la construcción y las actividades manufactureras, los sectores industriales más fuertes, en donde el gobierno debe centrar los mayores esfuerzos para la rápida recuperación económica ya que son focos generadores de empleo.

3. Impacto del Covid 19 en el Turismo

Para nadie es un secreto que con la crisis provocada por el Covid-19, la economía del mundo ha sufrido grandes estragos, siendo el sector turístico uno de los principales afectados gracias al confinamiento y cierre de fronteras como medidas de protección.

Aunque es pronto para realizar estimaciones (puesto que aún no se sabe a ciencia cierta el carácter evolutivo de esta situación), la Organización Mundial del Turismo (OMT) basándose en escenarios anteriores similares a los vividos actualmente como el SARS del 2003, ha realizado algunas estimaciones, algo alarmantes para este sector. Se prevé una disminución entre el 20% y el 30% en las llegadas de turistas internacionales, lo cual representa pérdidas por valor de 300.000 a 450.000 millones USD, aunque hay que aclarar que estas cifras pueden variar según la evolución de esta problemática.

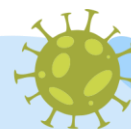

Desde la culminación del tratado de paz en Colombia, la perspectiva de las personas respecto al país ha cambiado, ya no somos esa nación violenta, llena de peligros y guerras, ahora somos vistos como un lugar con maravillas turísticas dignas de conocer dada toda la diversidad natural y cultural que ofrece el país. Todo esto se puede ver evidenciado en los resultados mostrados por el viceministro de Turismo, Julián Guerrero, donde se evidencia un crecimiento del 31% en el valor agregado turístico desde el año 2015, además del escalonamiento de puestos en el Índice de Competitividad en Viajes y Turismo del Foro Económico Mundial. Demostrando con estos resultados, que este sector puede ser un gran aportante al Producto Interno Bruto del país.

Si tenemos en cuenta la definición y objetivo de turismo dada por la OMT “*el turismo es un fenómeno social, cultural y económico que supone el desplazamiento de personas a países o lugares de su entorno habitual por diferentes motivos suponiendo un gasto*”; gasto que se convierte en ingresos para los prestadores de servicios como alojamiento, restaurantes, transportes y demás. En Colombia, la situación es similar a la vivida por el resto del mundo, ya que desde la aplicación de los protocolos de emergencia en el país (como lo son el cierre de fronteras, aislamiento obligatorio, etc.) desde el 15 de marzo, es notable la recesión económica por la que se atraviesa y como muchas empresas prestadoras de servicios han tenido que cerrar temporalmente mientras transcurren estos sucesos.

José Manuel Restrepo, ministro de Comercio, Industria y Turismo, señala que este sector corre un riesgo de pérdida de más de 135.000 puestos de trabajo, esto se puede deber a diferentes aspectos dentro de los que se enmarca el turismo, es una actividad que depende del libre flujo de personas, y que genera empleos que suelen depender de temporadas del año asociadas a los flujos de pasajeros y turistas; la reducción estricta de

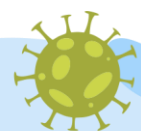

la movilidad y la disminución de otras actividades hacen que el turismo sea una de los más grandes víctimas del Covid-19 en la economía mundial.

Se estima que las pérdidas equivalen a un rango de entre el 1,3% y el 1,5% del PIB, cifra que representa casi 20 billones de pesos. Algo impresionante, si se tiene en cuenta que este sector venía en crecimiento, generando cerca del 8% del empleo nacional.

El Eje Cafetero es conocido mundialmente por sus hermosos paisajes naturales, rodeados de los icónicos cafetales, siendo el Paisaje Cultural Cafetero (PCC) uno de los patrimonios mundiales de la humanidad declarada por la UNESCO; uno de los departamentos que conforman esta región es Risaralda siendo el principal del famoso triángulo del café. El turismo en este departamento se ha venido incrementando en los últimos cinco (5) años según reportes dados por la cámara de comercio de Pereira.

No debemos olvidar que el turismo está compuesto por varias actividades económicas pertenecientes al sector terciario de la economía, por tal motivo la suma de estas actividades demuestra óptimos resultados en el desarrollo de la actividad turística del departamento, siendo la gastronomía y el comercio (actividad involucrada indirectamente con el turismo) actividades que fortalecen la economía Risaraldense, contando con más de 7.000 establecimientos registrados ante las autoridades pertinentes, aumentando las matrículas de registro mercantil, significando esto un incremento de empleos para la región.

Para el año 2018 el 11,1% del total de personas ocupadas del departamento se encontraban laborando en actividades asociadas al turismo, siendo la gran mayoría de estas personas residentes del área metropolitana de Pereira. El desarrollo del turismo puede verse reflejado en 30 actividades económicas, por lo tanto, la ejecución de estas actividades representa el 15% del total de las empresas registradas en el departamento



según los indicadores trazadores de la actividad turística, indicando un crecimiento del sector por encima de las tasas a nivel nacional, y del promedio general de la economía del departamento.

Ahora bien, con la coyuntura que se vive actualmente, la región no escapa de las consecuencias desencadenadas por esta problemática, las repercusiones abarcan desde el cierre de establecimientos comerciales, hasta el cierre del Aeropuerto Internacional Matecaña y la prohibición de transporte intermunicipal. Con el cierre de los establecimientos se da una coyuntura difícil de gestionar, la mayoría de las empresas presentan balances negativos y el acceso a capital para sostenerse durante la etapa de emergencia es de difícil acceso, el desempleo aumenta y por ende el nivel de ingreso de los ciudadanos disminuye, esto entre muchos otros problemas económico.

A pesar de todo lo ocurrido, el gobierno ha lanzado algunos salvavidas para contrarrestar los efectos negativos causados por esta problemática, algunas de estas medidas son:

- Extensión de presentación de las declaraciones de IVA, impuesto de renta y demás complementarios para el segundo semestre del año.
- Creación de línea de crédito para aumentar la liquidez de las empresas afectadas.
- Aplazamiento de las liquidaciones de parafiscales del primer trimestre del año para julio con el objetivo de mejorar los flujos de caja de las empresas.
- En el caso de la industria de la aviación, se modificaron los aranceles a la importación de herramientas y repuestos que se requieran.

Es importante resaltar también las labores realizadas por ProColombia, la cual busca por medio de herramientas fomentar el turismo de manera virtual, para así empezar a

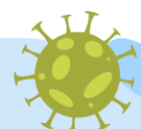

fortalecer las debilidades que tengan los empresarios de este sector y poder capacitarlos en áreas que requieran refuerzos; bajo el lema “*Cambiamos aislamiento por alistamiento*” esta entidad facilita la herramienta virtual “Ruta Exportadora en Turismo”, y por medio de “Cápsulas de Turismo” buscan capacitar a empresarios para que puedan afrontar las nuevas tendencias que desencadenará esta coyuntura. Estas cápsulas son elaboradas por conferencistas miembros de esta organización y está dirigida a empresarios que quieran iniciar su formación en turismo con aras a mercados internacionales a las cuales se pueden acceder desde el 28 de abril.

Cabe resaltar que este sector no será el mismo que conocemos, y que para lograr su reactivación es importante contar con altos niveles de seguridad que garanticen a los viajeros la confianza necesaria tras los acontecimientos ocurridos.

No podemos decir a ciencia cierta cuál será el verdadero impacto de estas decisiones en la actividad turística, pero lo que si podemos afirmar es que las pérdidas serán grandes, las bajas de empresas excesivas, los niveles de desempleo aumentarán, y la recuperación tomará algo de tiempo. Por el momento resta esperar la evolución de esta pandemia y cuáles serán las posibles soluciones para intentar volver a la normalidad.

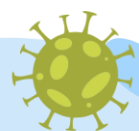

Referencias

- Asociación Colombiana de Agencias de Viajes y Turismo. (2020). *Encuesta Covid-19*.
Obtenido de Asociación Colombiana de Agencias de Viajes y Turismo:
<https://anato.org/wp-content/uploads/2020/04/Encuesta-de-impacto-COVID-19-3.pdf>
- Asociación Nacional de Industriales. (2019). *Colombia: Balance 2019 y Perspectivas 2020*. Obtenido de Asociación Nacional de Industriales:
<http://www.andi.com.co/Uploads/ANDI%20-%20Balance%202019%20y%20Perspectivas%202020-%20VF.pdf>
- Banco de la República. (10 de Marzo de 2020). *Boletín Económico Regional*. Obtenido de Banco de la República:
http://repositorio.banrep.gov.co/bitstream/handle/20.500.12134/9820/ber_Eje_Cafetero_IV_trim_2019.pdf?sequence=1&isAllowed=y
- Banco Mundial. (12 de Abril de 2020). *Colombia: Panorama General*. Obtenido de Banco Mundial: <https://www.bancomundial.org/es/country/colombia/overview>
- Cámara de Comercio de Pereira. (Febrero de 2019). *Estudio Económico del sector Turismo en Risaralda*. Obtenido de Cámara de Comercio de Pereira:
https://s3.pagegear.co/3/investigaciones/estudios/2/estudio_02_la_industria_del_turismo_en_risaralda_2014_2018.pdf
- Cámara de Comercio de Pereira. (15 de Abril de 2020). *Informe Especial de Economía en el Eje Cafetero ante la emergencia del Covid-19*. Obtenido de Cámara de Comercio de Pereira:
<https://www.camarapereira.org.co/es/ieventos/ver/2457/informe-especial-de-economia-en-el-eje-cafetero-ante-la-emergencia-del-covid-19/>

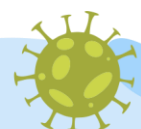

Ministerio de Comercio, Industria y Turismo. (27 de Abril de 2020). *Nueva herramienta virtual para fortalecer la industria del turismo en Colombia*. Obtenido de

Ministerio de Comercio, Industria y Turismo:

<https://www.mincit.gov.co/prensa/noticias/turismo/nueva-herramienta-virtual-para-fortalecer-turismo>

Organización Mundial del Turismo. (24 de Marzo de 2020). *Evaluación del impacto del brote de COVID-19 en el turismo internacional*. Obtenido de Organización

Mundial del Turismo: https://webunwto.s3.eu-west-1.amazonaws.com/s3fs-public/2020-04/14314_Coronavirus_PPT%20DH_Sp.pdf

Vanegas, Ó., & Camacho Murillo, A. (23 de Marzo de 2020). *La crisis del turismo por el Covid-19*. Obtenido de Razón Pública: <https://razonpublica.com/la-tesis-del-turismo-covid-19/>

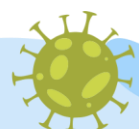

Acerca de los autores

Marlen Isabel Redondo Ramírez:

Directora del Centro de Investigaciones de la Facultad de Ciencias, Económicas, Administrativas y Contables, Universidad Libre Pereira

Laura Juliana Rodríguez Henao:

Estudiante del programa de Economía de la Facultad de Ciencias, Económicas, Administrativas y Contables, Universidad Libre Pereira

Laura López Buriticá:

Estudiante del programa de Economía de la Facultad de Ciencias, Económicas, Administrativas y Contables, Universidad Libre Pereira

Cristian Camilo Duque Gómez:

Egresado del programa de Economía de la Facultad de Ciencias, Económicas, Administrativas y Contables, Universidad Libre Pereira

Pereira, junio del 2020

