UNIVERSIDAD LIBRE®
Seccional Pereira

08

Cuaderno de trabajo en intervención social y socio jurídica

Facultad de Derecho, Ciencias Políticas y Sociales
Universidad Libre Seccional Pereira

CAMINANDO EN LA EXCELENCIA

ACREDITACIÓN INSTITUCIONAL
MULTICAMPUS 2021-2027
ALTA CALIDAD
Resolución No. 015865 (25-08-2021)

CUADERNOS DE TRABAJO SOCIAL

MATERNIDAD Y PATERNIDAD

PEREIRA, RISARALDA
NOVIEMBRE 2021

PROYECTO DE AULA
Trabajo Social

UNIVERSIDAD LIBRE COLOMBIA

HOMBRES Y MUJERES TRANS

¡EXCLUSIVO!
Experiencias reales

Corporación Diversa del Risaralda

TRANS TORNADOS

03 PRESENTACIÓN

04 RESEÑAS
Autores y proyecto de aula

08 ARTÍCULOS
Análisis y cifras de producción académica

11 RELATOS
Entrevistas y experiencias

19 REFLEXIONES

20 CONCLUSIONES

21 POEMA

23 BIBLIOGRAFÍA

EDITORIAL

El Trabajo Social debe manifestar su preocupación por los derechos humanos a todos los niveles y en todo momento, es importante recalcar que desde sus comienzos el trabajo social ha sido una profesión de derechos humanos, al tener como principio fundamental el valor intrínseco de todo ser humano y como uno de sus objetivos principales el fomento de estructuras sociales equitativas capaces de ofrecer a las personas seguridad y desarrollo manteniendo su dignidad. El Trabajo Social es una profesión que interacciona para transformar la realidad social, es por ello que el ubicarnos en la realidad y en la diversidad de contextos nació la intención de aproximarnos al estudio de la maternidad y paternidad en mujeres y hombres trans, es allí, en las nuevas realidades sociales donde surge la necesidad e importancia de hacer un trabajo social voluntario, solidario y con eficacia en busca del bien común, el respeto por los derechos humanos, la igualdad y la dignidad.

Programa de Trabajo Social de la Facultad de Derecho, Ciencias Políticas y Sociales de la Universidad Libre. Tercer semestre. Pereira 2021.

PROYECTO DE AULA

Esta revista nace como un producto final de la asignatura "Métodos y Técnicas de investigación" y la asignatura "Trabajo Social Aplicado" con el objetivo de explorar la construcción de la idea que tienen los hombres y mujeres transexuales frente a la maternidad y paternidad.

DOCENTES DEL PROYECTO

ERIKA MARIA BEDOYA HERNÁNDEZ

Docente Investigadora de los programas de Trabajo Social y Derecho de la Universidad Libre – Pereira.

LUZ STELLA LÓPEZ FRANCO

Docente del programa de Trabajo Social y del programa de Nutrición y Dietética de la Universidad Libre - Pereira.

COLABORACIÓN

UNIVERSIDAD LIBRE

Corporación Diversa del Risaralda

TRANS TORNADOS

AUTORES
ESTUDIANTES DE TRABAJO SOCIAL

ADRIANA PAOLA CARREÑO GUEVARA
19 años, nacida en San Gil Santander y actualmente estudiante de Trabajo Social de la Universidad libre. Le gusta compartir tiempo con la familia y bailar.

DANGY DALIANA RAMÍREZ RAMÍREZ
20 años, amante de los animales, alegre, servicial, apasionada por el ejercicio y aspira con ser una excelente Trabajadora Social.

DANIELA GUTIERREZ CARDONA
26 años, empoderada, guerrera y soñadora, empresaria y generadora de empleo a mujeres pereiranas con las mismas metas y ambiciones que ella.

JULIETH VANESA VALERO CAMACHO
25 años. Nacida en Pereira, Risaralda. Docente de primera infancia y estudiante de Trabajo Social. Le gustan los animales, la naturaleza y el arte.

AUTORES
ESTUDIANTES DE TRABAJO SOCIAL

KAREN NATALIA VELÁSQUEZ MARÍN
21 años, estudiante de tercer semestre de Trabajo Social de la Universidad Libre Seccional Pereira, nacida en Belén de Umbría Risaralda. Le gusta cantar y ver las virtudes en la sociedad.

KAREN VALENTINA LÓPEZ BUSTAMANTE
20 años, nacida en Armenia, Quindío. Estudiante de tercer semestre de Trabajo Social, ama la lectura, ver peliculas, los gatos y la música.

LAURA MELISSA RAMÍREZ RAMÍREZ
21 años, estudiante de Trabajo Social, una mujer feliz, enamorada y comprometida con la vida.

MARIA FERNANDA SALAS PALACIOS
18 años, nacida en Pasto, actualmente residente de la ciudad de Pereira, le gusta leer y colaborar a las personas.

AUTORES
ESTUDIANTES DE TRABAJO SOCIAL

SOFÍA FRANCO CARMONA

22 años, estudió Filosofía pero no la apasionaba. Actualmente estudiante de Trabajo Social. Sensible, habladora, intuitiva, persuasiva e inteligente.

VALENTINA RAMÍREZ VALENCIA

21 años, estudiante de Trabajo Social, comprometida, solidaria y amigable.
Ama a los animales, especialmente los perros; sueña con poder ayudar a todos los perros que necesitan un hogar.
Es una persona sensible, le gusta la tranquilidad y estar en paz.

VANESSA CASTAÑO MARÍN

21 años, carismática, empática, soñadora y valiente. Ama a los gatos y la música, enamorada de la carrera de Trabajo Social.

YERLY KATERINE VINASCO ALZATE

20 años, actualmente estudia trabajo social, le gusta en sus ratos libres practicar danza, le gustan los animales y escuchar musica.

Artículos

ANÁLISIS Y CIFRAS DE PRODUCCIÓN ACADÉMICA

En la revisión documental para la investigación de la maternidad y paternidad en hombres y mujeres trans, se encontraron diferentes textos; desde artículos, resultados de investigación, libros y tesis, que presentan las diversas posturas que se tiene sobre la diversidad de género. Los textos nos acercan a la realidad que vivencian las personas trans; lo vulnerables que han sido frente a una sociedad tan prejuiciosa y todo el proceso por el cual deben de pasar para afrontar los diferentes contextos y velar por sus derechos. A partir de los aportes de los mismos, inicia el proceso de investigación.

En las siguientes páginas, encontramos cuatro gráficas que agrupan la información, herramientas de búsqueda, países en donde fueron publicados y principales categorías: las cuales fueron seleccionados según los estudios y enfoques.

Artículos

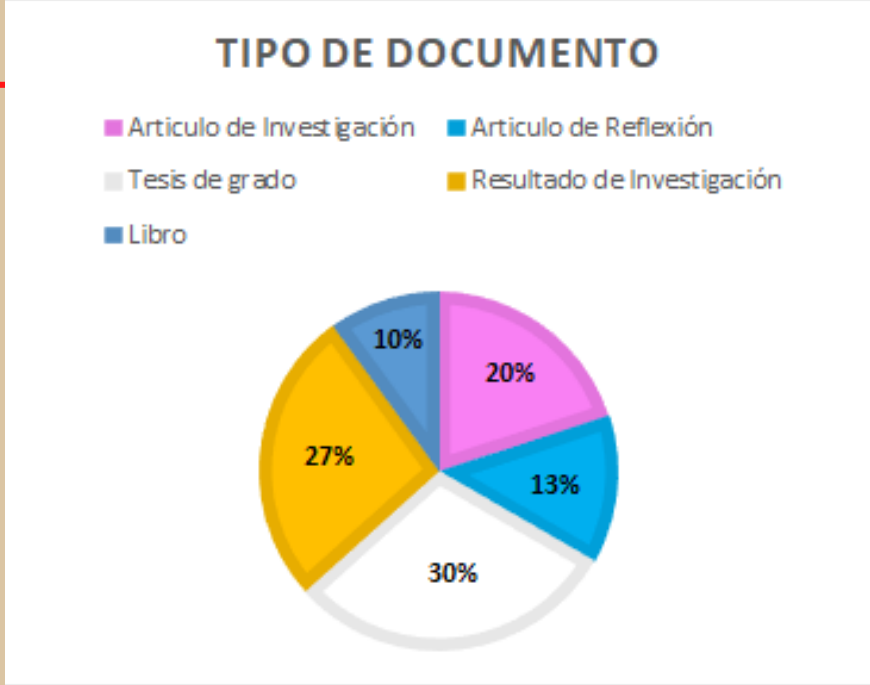

Los principales textos abordados desde la transexualidad, invitan a pensar en la diversidad de género, respetando el derecho a la igualdad y entendiendo que las condiciones de todas las personas que deciden transitar son diferentes.

A lo largo del tiempo, varios estudios han insistido en presentar los prejuicios e inconformidades que se tienen frente a las personas trans y cómo de esa manera, son excluidos y se violan sus derechos. Es así como se hace importante y necesario investigar sobre la transexualidad para conocer los factores que han dificultado su proceso de inclusión en la sociedad.

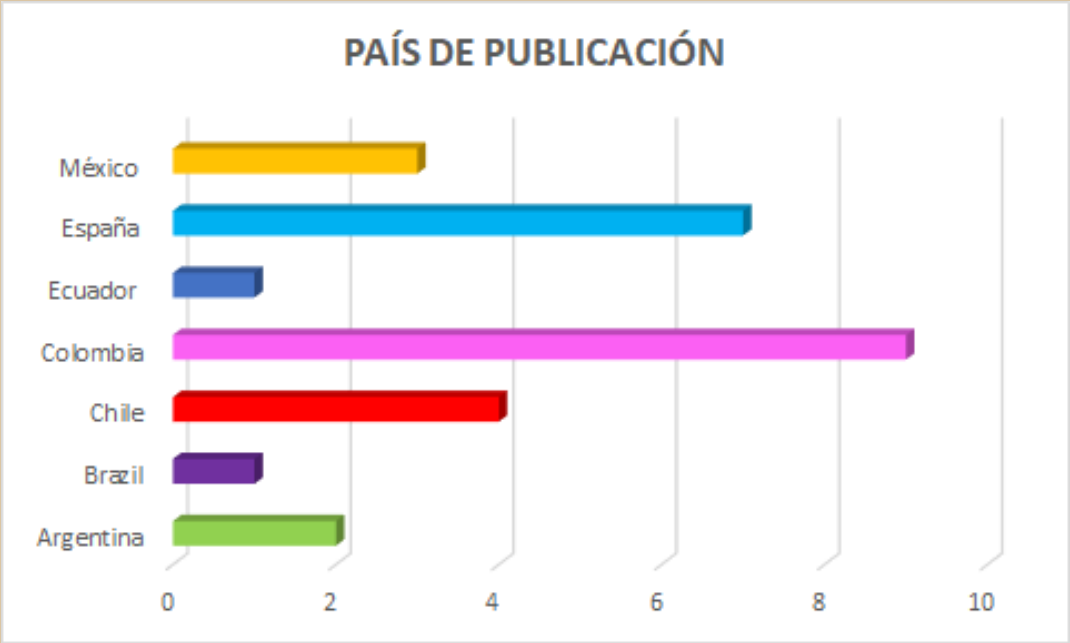

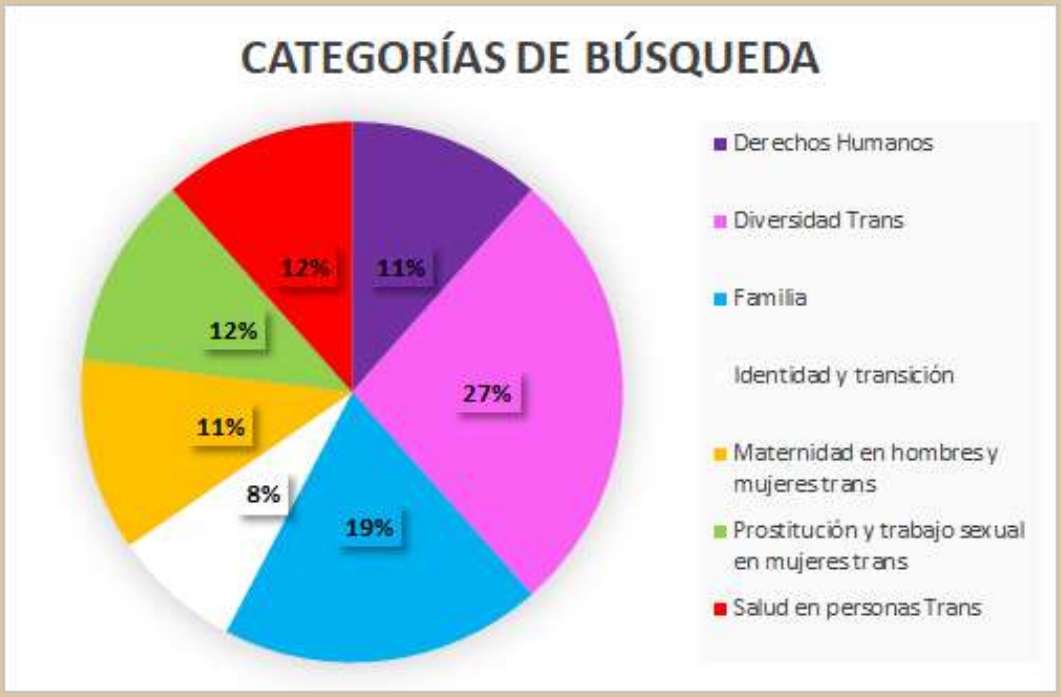

Por otra parte, se encuentran diferentes estudios y reflexiones desde los roles de paternidad y maternidad, y se puede concluir que estas; son construcciones sociales que se han instaurado en la sociedad como imaginario, donde se relaciona la madre, con el ser mujer: tener un cuerpo femenino y tener que llevar a cabo la función del cuidado; el padre, se relaciona con el ser hombre: tener un cuerpo masculino y aportar económicamente. En las personas trans, esa transición no implica un cambio en el rol como padre o como madre, ya que que los padres y madres trans como muestran los documentos, ambos roles son constructos sociales y por tanto pueden transformase, deconstruirse y volver a construirse.

También, es importante mencionar el impacto que tienen los significados de maternidad y paternidad desde la familia de origen; es decir, las creencias y concepciones que se dan por medio de la crianza, tienen tanto impacto, que determinan en la vida de las personas trans si quieren tener o no hijos después de la transición. En los documentos, se evidencia que el mayor temor de las personas trans es tener hijos o realizar sus tránsitos después de haber tenido hijos biológicos, pues, el rechazo y señalamiento en la sociedad es mayor.

Finalmente, la investigación se aproxima a conocer las diversas formas de construcción que tienen las personas trans de la maternidad y paternidad.

RELATOS

¿CÓMO CREEN QUE LOS PREJUICIOS Y ESTIGMAS INTERVIENEN O AFECTAN PARA EJERCER EL ROL DE PADRE O MADRE?

Cristian: los estigmas afectan siempre y cuando uno no sepa manejar las cosas en la casa. Es muy importante tener el carácter para explicarle al niño de manera que el entienda y no se vaya a dejar confundir por lo que digan los demás. Es dejarle claro al niño las cosas como son, y no dejarlo a medias, porque entonces llega otra persona que le dice algo diferente a lo que uno le dice y pues si el niño esta confundido o inseguro obviamente va a crear más confusión.

Marcos: pues en mi no afectan los estigmas, ni los perjuicios de las personas. Los papás y las mamás heteros tienen sus propios perjuicios, sus propias cosas y eso es lo que le enseñan a los niños. A veces son cerrados para hablar de sexualidad y cosas así... en cambio yo siento en lo personal que tengo la mente un poco más abierta y me encanta también estudiar mucho, leer demasiado para saber hablar con mi hijo, para saberle explicar quien soy o quien fui; para estar listo en el momento que alguien le vaya a hacer un comentario y así saberlo instruir.

Marcelo: este tema es complejo si usted no sabe manejarlo... es mejor hablar con los niños y explicarle las cosas para que ellos tengan las herramientas de decir “esto no es así” por más pequeñitos que sean esa información les ayuda a defenderse ante esas personas que los confunden. Muchas veces uno dice: “no es que ellos son inocentes entonces no los compliquemos” y la verdad es que ellos entienden muchas cosas y nos entienden mejor que uno, ellos son demasiado inteligentes y la mayoría de los niños hoy en día vienen con un chip que usted les explica cualquier cosa y ya le entendieron.

RELATOS

AL HABER TRANSITADO DE SEXO/GÉNERO ¿CREE QUE SE PUEDE POSIBILITAR LOS DOS ROLES (MATERNO Y PATERNO) DENTRO DE LA FAMILIA? ¿POR QUÉ?

Martín: yo pienso que no y no en todos los casos, depende de como se perciba la transición y la experiencia de vida de la persona. Los tránsitos no son lineales como la gente lo piensa. Existen personas que se identifican en algún momento, hay otras que simplemente han vivido su transito desde pequeños y lo que han hecho es una reafirmación de su género a una edad concreta y pueden asumir desde ese momento su identidad libremente sin tantos tabúes y sin tantos enredos.

Andrés: uno no puede decir que va asumir los dos roles, más que cualquier cosa yo pienso que es ser mas consciente de apoyar esa función de padres o de la decisión que se toma de manera conjunta. Habrá cosas donde la mamá será la única que tendrá que involucrarse.

Cristian: independientemente de haber transitado o no, yo creo que todas las familias, las personas van a cumplir un solo rol... si es hombre es el papá y si es mujer es la mamá y no tiene nada que ver el hecho de ser trans.

¿CREE QUE A LOS NIÑOS LES AFECTA ESA TRANSICIÓN DEL CAMBIO DE GÉNERO/SEXO?

Marcos: en lo personal, en mi hijo no he visto ninguna afectación. Así que pienso que no; nosotros como padres hacemos el rol tal cual hacia ellos y no tengo que mostrarle nada más independientemente de mis cambios hormonales o lo que sea debido a la transición, igual sigo siendo papá y ante él soy un papá, no hay ningún cambio que le afecte.

RELATOS

¿CUÁNDO EMPEZÓ EL PROCESO TRANS, PENSÓ EN LA POSIBILIDAD DE TENER UN HIJO? ¿CREE QUE ESTO CAUSÓ ALGÚN TIPO DE INSEGURIDAD?

Marcos: no, no me causo ningún tipo de inseguridad. Antes de iniciar mi proceso quería vivirlo, quería ser madre por decirlo así; vivir un embarazo, sentirlo en mi vientre. Luego seguía con querer tener un hijo, ya no me importaba si era el rol de padre. Igual ese sentimiento de la paternidad o maternidad seguía en mi y sigue en mí.

Martín: es muy lindo pensar que esa posibilidad se puede materializar en algún momento. Uno no puede vivir en sueños, toca vivir mientras tanto... cuando aparezca la posibilidad, aparece y todo bien; pero mientras tanto no nos vamos a quedar esperando, dejando pasar la vida.

EN ESTA TRANSICIÓN Y DECISIÓN QUE VINCULA EL SENTIR, ¿CÓMO SE VISUALIZA EN CUANTO A LA CONFORMACIÓN DE UNA FAMILIA? ¿SIENTE QUE ALGO HA CAMBIADO?

Andrés: yo la verdad si me visualizo, pensar en ir al parque, celebrando, compartiendo con mis amigos de la cotidianidad, me gustaría vivirlo así... por ejemplo, yo le celebro a mis papas, a mis hermanos, a mis sobrinos el cumpleaños y cantamos, y me pongo a ver y pienso: bueno ¿y lo mío que, a donde quedo yo?

Marcelo: en cuanto a la sociedad si hemos cambiado desde el planteamiento que una familia es hombre y mujer... una familia se puede componer con cualquier tipo de persona: pueden ser dos mamás, dos papás. En muchas familias no tienen papá como tal y pueden ser sus abuelos o tíos. Es lo que influye en la crianza y hay muchos tipos de familia hoy en día, pueden ser la mamá, el papá y el hijo y hasta el perrito, entonces hay mucha conformación de familia hoy en día, que son diversas y son distintas e igual son válidas.

RELATOS

¿QUÉ SIGNIFICA PARA USTED LA MATERNIDAD Y LA PATERNIDAD?

Andrés: cuando hablamos de paternidad uno se imagina que sea parte del ser... pero existe también la posibilidad de la adopción; esta es una forma de crear vínculos familiares.

Marcos: en lo personal, la paternidad es algo muy bonito. Yo soy papá de un niño de 3 años, ejerzo el rol de papá ante los ojos de él, porque me ve como un hombre. Pero pienso que en este trayecto he mezclado las dos cosas porque lo protejo igual como madre y como padre... así lo amo.

Marcelo: es un proceso muy bonito, yo soy tío de un niño y una niña, a los cuales he ayudado a criar; me ha tocado todo el embarazo de la mamá y creo que he representado ese papel de papá para mi sobrina y para mi niño y ha sido una experiencia muy bonita, ellos lo ayudan a crecer a uno mucho como ser humano.

¿CREE QUE EL ROL DE PADRE O MADRE CAMBIA A PARTIR DEL PROCESO DE TRANSICIÓN A HOMBRE O MUJER TRANS?

Martín: el cuidador no cambia, pero si cambia la experiencia de ser, no es lo mismo que te perciban como una mujer trans que como una mujer cis. Nosotros somos seres de segunda categoría, así es como nos tratan, es otra idea que tienen sobre nuestro sentido de humanidad y no tenemos muchos derechos; entre esos el derecho a ser padre.

Cristian: yo pienso que la transición no tiene porque afectar en la crianza de un niño, porque independientemente de ser mujer o hombre, pues usted lo que quiere inculcarle al niño son valores y ser una persona de bien, entonces no importa realmente si usted es papá o mamá.

ENTREVISTA II

RELATOS

Carolina: (Lideresa mujeres transgénero en Pereira) -Le gusta el trato con las mujeres transgénero porque le cuentan historias de sus vidas cotidianas.

JApple Flowers: (artista transformista en la ciudad de Pereira) -Ejerce este arte hace 8 años -Le encanta desenvolverse en este mundo porque más allá de vivencias y de reflejar lo que son, pueden vivir momentos mágicos y muy satisfactorios.

Thael: (Mujer transexual, Dosquebradas, Consejera consultiva del movimiento LGTBI+ , líder del barrio Camilo Torres) -Se siente orgullosa de haber nacido así. -Le gustaría que tuvieran más apoyo de las personas, porque a dónde van son criticadas, juzgadas y señaladas.

¿CÓMO CONOCIERON A LA CORPORACIÓN DIVERSA?

Carolina: " Por medio de invitaciones y salidas con la corporación".

Thael: "Por medio de una amiga Ángela Acevedo, ella me ayuda. Andamos por las calles hablando con las niñas trabajadoras sexuales, compartiendo, conociendo sus necesidades."

¿QUÉ REPRESENTA PERTENECER A LA CORPORACIÓN, QUÉ BENEFICIOS Y QUÉ LE HA APORTADO EN SU VIDA?

Carolina: "Me gusta la diversidad, porque a través de ella puedo aprender a conocerme más como persona y a relacionarme en sociedad, también a conocer más de la comunidad LGTBI. La corporación me permite proyectarme a futuro, plantearme metas más allá de lo que son las calles"

Apple Flowers:"Ejerciendo en el mundo del arte Drag llevo 8 años, y presentándome en lo en bares y ciudades haciendo bailes y shows performance 5 años"

ENTREVISTA II

RELATOS

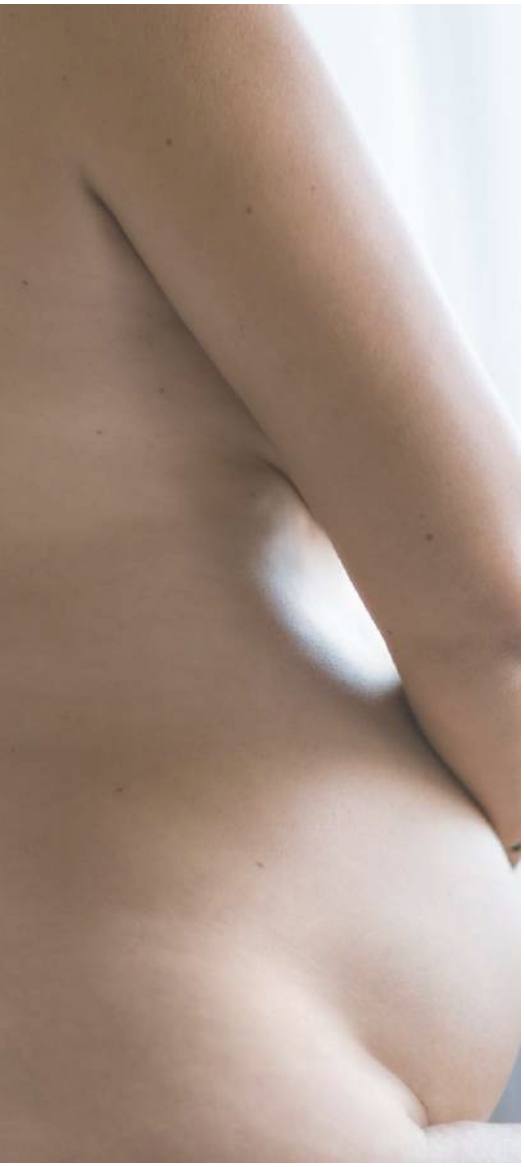

¿PARA USTEDES QUE SIGNIFICA LA MATERNIDAD Y LA PATERNIDAD?

Thael: "Los entes de gobierno no nos dan la posibilidad de tener esa experiencia. Ser mamá es una experiencia muy linda, si cuidamos un animalito ¿Cómo no vamos a cuidar a un niño?. Sería muy lindo, muy maravilloso uno poder tener un bebé, un niño o una niña y darle todo el amor que se merecen. Seríamos mejores madres que muchas otras... Creo que tenemos más respeto por las personas que las mismas familias. No han salido en las noticias que un travesti o gay haya violado un niño".

Apple Flowers: "Más allá de que se diga es el papá porque es hombre o es la mamá porque es mujer, se trata de qué nos respalda desde niños, qué apoyo o qué escudo tenemos para continuar la vida... Sea hombre o sea mujer, es un ser humano"

Carolina: "Yo tengo varias hijas, yo me las he ganado en la historia de mi vida en la calle, uno es como una guía, yo les digo cómo comportarse con la gente... Uno como madre trata de apoyarlas y aconsejarlas. El papel de madre, yo me lo he ganado con el tiempo, papá y mamá no son los que engendran, simplemente son los que se ganan el papel (Se quejan de los procesos legales injustos de adopción para los trans). Hay mujeres que tienen muchos derechos siendo mamás y abandonan a sus hijos, y uno como hombre o mujer trans deseando tenerlos, criarlos y sacarlos adelante no puede y no tiene los mismos derechos"

¿CREEN QUE EL ROL DE PADRE O MADRE CAMBIA A PARTIR DEL PROCESO DE TRANSICIÓN A HOMBRE O MUJER?

Carolina: "Sí, porque de ser papá puede pasar a ser mamá, por eso es importante inculcarles las preferencias, irles enseñando para que comprendan. Uno les enseña a confrontar lo que es la vida"

¿CÓMO LE EXPLICARÍAN A UN HIJO EL PROCESO DE TRANSFORMACIÓN?

Thael: "Sí se lo explicaríamos desde pequeños; yo por ejemplo le diría a un hijo mío: -Juanito, yo antes era hombre, y fui cambiando, pasé por una transición, me hice cirugías y soy ahora una mujer trans-"

Carolina: “Buscar ayuda profesional, de un psicólogo, para que los vaya guiando en cómo es el trato”

Apple Flowers: “Brindarles el conocimiento y prepararlos para lo que en un momento dado se hace venir”

¿SE DEBERÍA INCULCAR A LOS NIÑOS DESDE EL COLEGIO LA CULTURA DEL TRATO CON LAS PERSONAS TRANS?

Apple flowers: “Sería una regla fundamental que se les prepare a los niños desde el colegio para comprender las sexualidades de las personas”.

Carolina: “Estamos haciendo una política pública, exigiendo inclusión, para que se de esa orientación desde pequeños en los colegios”

Thael: “Yo desde mis 5 años sabía que no me gustaban las mujeres, que a mí me gustaban los niños entonces me decían -Brian es mariquita-... nunca en los colegios lo preparan a uno, ni le enseñan. Se puede decir que como hay género masculino y femenino, también se puede incluir el tercer sexo. Sí a veces en la misma casa uno se siente rechazado ¿ se puede esperar de las escuelas y colegios? Por eso se debe orientar sobre eso en los colegios”

¿USTEDES CONSIDERAN QUE EN LAS POLÍTICAS PÚBLICAS LES HAN PUESTO MUCHO TRABAJO?

Carolina: “Dadas las políticas públicas, se ha trabajado en dar la invitación a las chicas a salir del closet, salir del hielo, ser libres, gozar de libertad, ya la gente no lo ve tan raro. Mi pasión hubiera sido tener un hijo, el sueño de todas nosotras es ser mujer, tener esposo, hijos, demostrar que como mujeres podemos. La misma sociedad nos metió allá en el trabajo sexual, porque las únicas opciones eran ser trabajadoras sexuales o ser peluqueras”.

Thael: “ Ahora tratamos de ser chicas normales, femeninas, maquillarnos suave...Trabajar en los colegios en todo lo que es orientación sexual, educar a los niños en qué no somos las personas que asustan, no somos el violador, depravado sexual vestido de mujer, cambiar todos los imaginarios que se tienen de nosotras. Estamos haciendo el cambio para la siguiente generación. Yo era licenciada, cuando inicié mi proceso de transformación me echaron, me tocó ser peluquera; yo desde los 12 años tuve la oportunidad de ser mamá, mi hermanito, un niño especial, el niño que me dio Dios.”

ENTREVISTA II

RELATOS

¿CREEN QUE LA FIGURA MATERNA Y PATERNA INCIDE EN LA VIDA DE LAS PERSONAS?

Carolina: “Claro porque es el núcleo, es la persona a la que acudimos cuando necesitamos algo, ellos son el motor de nosotros, gracias a ellos somos lo que somos, “Todas tenemos derecho, porque ante Dios todas somos hijas de Dios” (Carolina) Danna Sultana y su pareja, ambos son trans del otro sexo. Tuvieron un hijo y le enseñan que papá es mamá y mamá es papá. Ya ambos hicieron la transición, pero siguen con los genitales del sexo con que nacieron.

Thael: "El único vicio mío es fumar y haber nacido gay, de resto somos personas rectas, trabajadoras, honradas, no tuvimos que tener una figura paterna, no es que las familias tengan que tener mamá y papá, es que una mamá o un papá nos enseñe valores". “No sé por qué la sociedad, el gobierno o bienestar familiar tienen que decir que un hogar se tiene que conformar por hombre y mujer, si han habido mujeres o hombres que crían a sus hijos solos.” Lo que estoy haciendo lo hago bien y estoy luchando por los derechos de las personas transgénero, gays... En la muerte todos somos iguales ¿Por qué nos tienen que etiquetar?, morimos felices porque dejamos un legado y peleamos por nuestros derechos y hasta ahora lo que hemos pedido se está consolidando”

¿CONSIDERAN QUE LA ORIENTACIÓN SEXUAL PUEDE INCIDIR EN LA CRIANZA DE LOS HIJOS?

Carolina: “Inculcarles a todos los niños que todos somos personas y nadie puede juzgar a nadie, ante Dios todos somos hijos.”

Thael: “La orientación sexual no tiene nada que ver en la crianza, nacemos hombres o mujeres, dicen que somos enfermos, pero no es así, desde que yo tenía 5 años sabía que no me gustaban las mujeres, existe el tercer sexo.”

REFLEXIONES

A lo largo de la historia los integrantes de la comunidad trans, se han visto fuertemente afectados por múltiples prejuicios sociales; los han tachado de enfermos, antinatura, depravados sexuales y muchísimas cosas más... todo esto ha sucedido como consecuencia de arquetipos en los conceptos de género y familia, construidos por el patriarcado y diferentes religiones. Debido a esto, la comunidad trans ha sido segregada y estigmatizada; lo que los ha llevado a recorrer un arduo camino en defensa de su identidad, poco a poco recuperándose de todas las afectaciones que estos hechos sociales les han generado en múltiples aspectos y facetas de su vida.
Ellos, como cualquier ser humano tienen dignidad, necesidades por satisfacer, deberes y derechos por cumplir; luchan por ser reconocidos y desarraigar y transformar conceptos que la misma sociedad ha creado; son sensibles, son humanos, tienen sueños, deseos y anhelos, quieren conformar familia, amar y ser amados, este es su derecho.

Muchos de ellos, luchan diariamente por sus derechos a través de mecanismos de participación e impulsando Políticas públicas, sin embargo, esto no ha sido suficiente, y han perdido la esperanza de cumplir sus sueños, como el ser padres o madres.
Su lucha se centra en asegurar los derechos a las generaciones venideras; ellos manifiestan y dejan claro, que al igual que cualquier otro ser humano tienen la capacidad de educar un niño o niña como su hijo o hija.

Aseguran que el ser buen padre o madre no tiene identidad de género, que se debe inculcar en los niños y niñas en su formación lo que es la diversidad.
Así mismo, expresan que se debe contribuir a que las personas se sientan libres, seguras y tranquilas al expresar el sexo/género con el que realmente se identifican, que todos gocen de la igualdad de derechos de la que tanto se habla pero no se cumple.

En este sentido, prima formar sociedades donde todas las personas tengan cabida, esto es posible con la creación de una sociedad más segura e inclusiva, dónde la diversidad no sea bajo ninguna circunstancia sinónimo de bajeza, causal de segregación y que atente contra la dignidad humana.

CONCLUSIONES

- En cuanto a las búsquedas realizadas se encontró que el buscador más utilizado para tener conocimiento sobre las identidades de género son : Google académico con un 36%, seguido del sitio web repositorios Nacionales con un 25%, búsqueda que se realiza específicamente en investigaciones con un 27%, en países como México; artículos de investigación con un 20% en Colombia y un 13% de artículos de reflexión en países como España.

- La categoría de búsqueda más utilizadas para obtener información fue la de diversidad trans con un 27%.

- En la sociedad continúa existiendo un rechazo hacia las personas con identidad de género diferente, generando reacciones de violencia, reproches y otras manifestaciones que agreden el ser y lesionan la autoestima.

- La salud mental de las personas transgénero, en ocasiones, se ve afectada en razón a las situaciones de rechazo a nivel familiar y social llevándolos a padecer depresión, ansiedad y dificultad para relacionarse con el contexto.

- Se pudo observar que tanto el hombre como la mujer trans, tiene una misma visión sobre el rol materno y paterno, independientemente del sexo que tengan, reconocen la responsabilidad que implica asumir dichos roles y por tanto, manifiestan que pueden cumplir con la obligación de educar, proteger y amar un hijo.

- Los hombre y mujeres trans coinciden en que ser padres con diferente orientación sexual en Colombia es algo complejo para lo cual ni la sociedad ni el mismo sistema están preparados para brindarles garantías y protección a sus derechos constitucionales.

- Las personas transgénero poseen valores y principios que son innatos a su ser humano, rigen su comportamiento y no se ven afectadas por su identidad de género.

- Al culminar, se reconoce la necesidad de fortalecer el contexto sociocultural en la modificación de esquemas tradicionalistas, que permitan a los hombres y mujeres trans soñar, vivir y disfrutar todos los roles propios del grupo familiar: paternidad, maternidad; sin estereotipos físicos, culturales o sociales. Así mismo, es un llamado a la equidad y empatía.

- Se hace necesario visibilizar, dignificar y garantizar el ejercicio y disfrute de los derechos y las libertades fundamentales de las personas trans, al igual que el acceso a oportunidades

POEMA DE EL Y LA CUIDADORA

-Karen N. Velásquez M

Nací, en medio de un mundo repleto de estigmas y etiquetas,
Con muchos anhelos y sueños en mi corazón,
Desde la niñez me sentí diferente,
En casa, aunque me guiaban y me enseñaban a amar,
Me mostraban un esquema poco amplio de la sociedad,
Un poco rígido,
Algo tradicional y muy patriarcal.

Cuando llegó el momento de unirme en sociedad,
La espina en mis huesos,
Gritaba más y más,
Las niñas jugaban a ser princesas
Y lo niños a las peleas,
Aunque intentaba,
No me lograba identificar,
Poco a poco con el tiempo,
Sentí en mí la certeza de no ser igual.

En la clase de ciencias,
cuando el maestro hablaba de cromosomas,
Yo no sabía qué pensar,
Estaba allí,
Sentada o sentado,
Existía y lo sabía,
Era consciente de ser real.

Tenía miedo de preguntar,
Ya por mis actitudes me solían recriminar,
¡Yo soy normal y se qué valgo!
Me repetía sin cesar,
En ocasiones quería gritar,
Salir a todo el mundo y anunciar,
Que algo en los dogmas de la sociedad,
No marchaba en su lugar.

Intenté hablar y me comenzaron a señalar,
Escuché bromas, burlas y risas sin parar,
Incluso el ser víctima de agresiones llegué a presenciar.

Era insólito ver tanta maldad entre seres humanos,
Capacitados naturalmente para la bondad,
Le pregunté a Dios,
Le pregunté a mis papás,
Pero lo que más me causaba curiosidad,
Era saber si había alguien más.

¡Y así fue!
El día que tomé valor y me decidí revelar,
Comencé a escuchar,
De más individuos en el mismo lugar,
Seres maravillosos,
Muchos llenos de temor,
Obligados socialmente a esconderse en el día,
Y a vivir en la noche,
Eran mínimas las opciones que la sociedad les brindaba,
Preciso, me daba cuenta que para mí,
Era igual…

Llegó un día en el que al caminar por la ciudad,
Pensé en lo bello que podría ser,
Presenciar en carne propia
El desarrollo de un humano más,
Eso a lo que le llaman maternidad y paternidad,
Solo lo veía como una maravilla sin igual.

Esa oportunidad de poder cuidar y acompañar
A una pequeña criatura llena de bondad,
Mi sangre se aceleraba con imaginar,
El ritmo de mi corazón se desbordaba al creer en esa posibilidad.

Qué lindo sería,
poder dar ese amor tan único
Y sobre todo enseñar a amar de verdad,
Enseñar a un pequeño individuo a ser
Sin dañar a los demás.

Todavía hoy, la sociedad nos pone muchas barreras,
Que si es biológicamente posible,
Que si es ético,
Que si estamos en facultad de adoptar,
Cuando realmente nuestro único anhelo es amar,
Amar
Y dar todo por un pedacito de cielo al cual criar.

BIBLIOGRAFIA

Franco, M., Cabrera, Z. and Buitrago, Y., 2017. [online] Bibliotecadigital.udea.edu.co. Available at: <http://bibliotecadigital.udea.edu.co/bitstream/10495/14028/1/FrancoManuela_2017_ConstruccionSignificadoMaternidad.pdf> [Accessed 6 October 2021].

Azkuenaga D. , Gandarias I. , 2019 file:///C:/Users/Asus/AppData/Local/Temp/Dialnet-UnAcercamientoALasFamiliasTrans-7113375.pdf

http://hdl.handle.net/10785/4388

https://alternativas.me/attachments/article/107/10%20-%20Dos%20formas%20de%20hacer%20familia%20visibilizando%20a%20las%20familias%20trans.pdf

https://www.redalyc.org/pdf/351/35126359011.pdf

http://hdl.handle.net/10433/10527

UZMAN-GONZALEZ, Mónica et al. Salud mental en población transgénero y género no conforme en Chile. Rev. méd. Chile [online]. 2020, vol.148, n.8 [citado 2021-10-07], pp.1113-1120. Disponible en: <http://www.scielo.cl/scielo.php?script=sci_arttext&pid=S0034-98872020000801113&lng=es&nrm=iso>. ISSN 0034-9887. http://dx.doi.org/10.4067/S0034-98872020000801113.

https://www.endocrinologiapediatrica.org/revistas/P1-E17/P1-E17-S739-A325.pdf

https://www.medigraphic.com/pdfs/gaceta/gm-2009/gm092l.pdf

https://repositorio.uahurtado.cl/bitstream/handle/11242/5116/V01N01_pp_259-282_Mauricio_Gonzalez.pdf?sequence=1&isAllowed=y

LEONARDO-LOAYZA, Richard. Transphobia, Prosthetic Motherhood and Non-heteronormative Identities in Loxoro (2011) by Claudia Llosa. Letras [online]. 2021, vol.92, n.135 [citado 2021-09-09], pp.146-159. Disponible en: <http://www.sde Máster, M. O. en S. C. A. 2010/2011 T. F. (s/f). ESTUDIO DE LA SALUD Y SATISFACCIÓN SEXUAL PERCIBIDA EN MUJERES QUE EJERCEN LA PROSTITUCIÓN Y MUJERES TRANSEXUALES. Ual.es. Recuperado el 4 de octubre de 2021

References

de Máster, M. O. en S. C. A. 2010/2011 T. F. (s/f). ESTUDIO DE LA SALUD Y SATISFACCIÓN SEXUAL PERCIBIDA EN MUJERES QUE EJERCEN LA PROSTITUCIÓN Y MUJERES TRANSEXUALES. Ual.es. Recuperado el 4 de octubre de 2021, de http://repositorio.ual.es/bitstream/handle/10835/421/ESTUDIO_DE_LA_SALUD_Y_SATISFACCION_SEXUAL_PERCIBIDA_EN_MUJERES_QUE_EJERCEN_LA_PROSTITUCION_Y_MUJERES_TRANSEXUALES_PATRICIA_MESAS_CARRE%C3%91O.pdf?sequence=1&isAllowed=y

de Máster, M. O. en S. C. A. 2010/2011 T. F. (s/f). ESTUDIO DE LA SALUD Y SATISFACCIÓN SEXUAL PERCIBIDA EN MUJERES QUE EJERCEN LA PROSTITUCIÓN Y MUJERES TRANSEXUALES. Ual.es. Recuperado el 4 de octubre de 2021, de http://repositorio.ual.es/bitstream/handle/10835/421/ESTUDIO_DE_LA_SALUD_Y_SATISFACCION_SEXUAL_PERCIBIDA_EN_MUJERES_QUE_EJERCEN_LA_PROSTITUCION_Y_MUJERES_TRANSEXUALES_PATRICIA_MESAS_CARRE%C3%91O.pdf?sequence=1&isAllowed=y

(S/f). Uniminuto.edu. Recuperado el 7 de octubre de 2021, de https://repository.uniminuto.edu/bitstream/10656/5171/1/TP_EstradaUrregoCatalina_2016.pdf

(S/f-b). Uniminuto.edu. Recuperado el 7 de octubre de 2021, de https://repository.uniminuto.edu/bitstream/10656/10916/1/T.P_RuizLondo%c3%b1oStiven_2019.pdf

In 2007, Butler won recognition for his portrayal of King Leonidas in Zack Snyder's fantasy war movie 300. That role earned him nominations for an Empire Award for Best Actor and a Saturn Award for Best Actor and a victory for the Award. MTV for Best Fight

García Fuentes, A. G. (2013). Construcción de los transformistas en el proceso performativo de lo masculino a lo femenino en la ciudad de Pereira, del departamento de Risaralda. Colombia. Pereira : Universidad Tecnológica de Pereira.

Franco Ramírez, M., Buitrago Marín, Y., & Cabrera Hernández, Z. (2017). Construcción del significado de maternidad y paternidad en mujeres trans de Medellín y el área metropolitana. Medellín, Colombia.

Mueses-Marín, H. F., Corporacion de Lucha Contra el Sida, Alvarado-Llano, B. E., Tello-Bolívar, I. C., Martínez-Cajas, J. L., Galindo-Quintero, J., Queens University, Kingston, Corporacion de Lucha Contra el Sida, Queens University, Kingston, & Corporacion de Lucha Contra el Sida. (2020). Examining a syndemic framework for HIV and Sexually Transmitted Infections Risk in Cali, Colombia. Hacia La Promoción de La Salud, 25(2), 140–153.

Correa Quintero, M. X. (2017). Caracterización de las variables interpersonales y calidad de vida de seis mujeres transgénero que ejercen trabajo sexual en la ciudad de Pereira. https://repositorio.ucp.edu.co/handle/10785/4384.

https://www.redalyc.org/articulo.oa?id=26424861001

https://www.redalyc.org/articulo.oa?id=265019661003

https://www.redalyc.org/journal/280/28065533020/

https://elibro.net/es/ereader/unilibre/130733

https://www.redalyc.org/journal/3498/349863388039/

https://www.redalyc.org/articulo.oa?id=406263644015

http://www.scielo.org.mx/scielo.php?script=sci_arttext&pid=S0185-16592012000200011&lang=es

https://www.redalyc.org/pdf/2932/293222932002.pdf

https://www-astreavirtual-com-ar.sibulgem.unilibre.edu.co/reader?b=0064100

http://www.lexbasecolombia.net/revistauniversitaria/icesi/2018/vol.%2013/derecho.htm

http://repositorio.ual.es/bitstream/handle/10835/421/ESTUDIO_DE_LA_SALUD_Y_SATISFACCION_SEXUAL_PERCIBIDA_EN_MUJERES_QUE_EJERCEN_LA_PROSTITUCION_Y_MUJERES_TRANSEXUALES_PATRICIA_MESAS_CARRE%C3%91O.pdf?sequence=1&isAllowed=y
cielo.org.pe/scielo.php?script=sci_arttext&pid=S2071-50722021000100011&lng=es&nrm=iso>. ISSN 0378-4878. http://dx.doi.org/10.30920/letras.92.135.11.